

Folha Verde

*Diretora de Redação: Vera Terezinha Faccin Carpenedo-Bacharel em Comunicação Social-Jornalismo-
Reg. Prof. 5399/20/19RS-Especialista em Educação Popular*

Rua Chapecó, 200 - Praça dos Migrantes - Caixa Postal, 109 - Cep: 78.455.000 - Telefax: (065) 549.1165

Ano X - Nº 164 - Lucas do Rio Verde, segunda quinzena de maio de 1995 - Tiragem: 1.500 exemplares

VÂNDALOS DESTRÓEM PALMEIRAS DA AVENIDA RIO GRANDE DO SUL

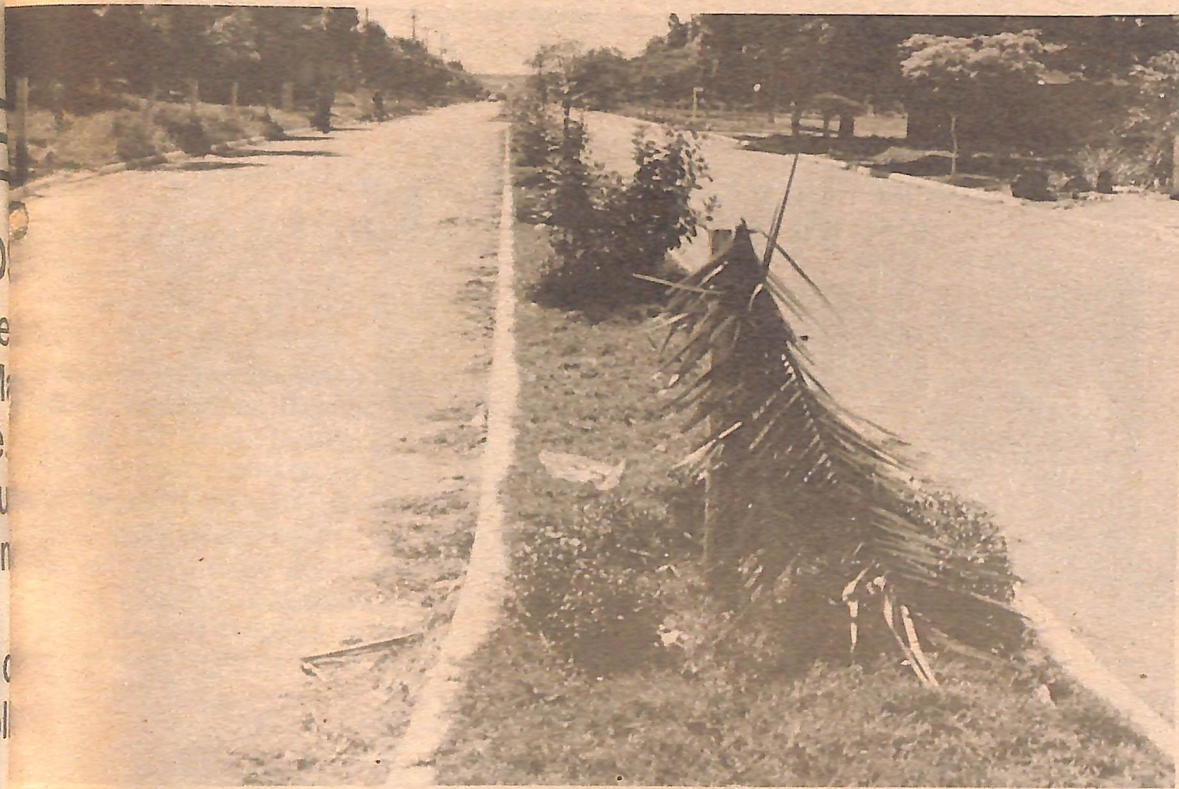

Encontro Estadual analisa critérios para o FCO página 03

O processo de elaboração de um jornal páginas 04 - 05

COOPERLUCAS lança Programa de Diversificação de Culturas página 06

Conheça o novo Seguro Empresarial da CREDILUCAS página 07

Administração Municipal: prioridade à Educação página 08

Congresso Nacional de Vereadores página 10

Venha participar do DIA DO LAZER

No dia três de junho, com início às 14h30, na Praça dos Migrantes, teremos o 1º Dia do Lazer do Município, com várias atrações artísticas, brincadeiras, desenhos, esportes, etc.

Neste mesmo dia serão lembrados, em cada pedaço de nossa praça, os cuidados e a boa Educação que devemos ter com relação ao que nos pertence, e que devemos preservar a natureza, onde pretendemos mostrar como usufruir da nossa principal Praça sem pisar na grama, destruir árvores ou quebrar algo na mesma.

Portanto convidamos crianças de zero a 15 anos a participar deste dia de lazer, cultura e alegria e principalmente Harmonia entre Homem e Natureza.

Este evento está sendo realizado pela Secretaria Municipal de Educação, Escolas Públicas, Particulares, Jornal Folha Verde e Instituto Padre João Peter.

O evento marcará também o aniversário de nove anos do "Folha Verde".

O sorteio da bicicleta da promoção nove anos do "Folha Verde", será realizado no dia três de junho, durante a realização do "Dia do Lazer"

A mobilização dos agricultores luquenses

página 09



VENDE-SE

**Restaurante completo,
funcionando, no centro de Lucas
do Rio Verde. Aceito carro no
negócio.**

Tratar: fone 549.1508

Estadual de SUPERCROSS

Lucas sediará neste dia 04/6 a 3ª etapa, com participação de grandes feras do nacional (Chumbinho, Cassio Garcia e Alberto Tognosa). No sábado tem baile no pavilhão com escolha da Garota Croos. A prova de supercross inicia às 14h de domingo.

Editorial

Crescimento ou Desenvolvimento Econômico?

E qual é a diferença? Aparentemente, pouca ou nenhuma, se tomarmos o significado puro e simples das duas palavras. Na prática, entendemos crescimento como expansão, aumento da rentabilidade econômica mas, não necessariamente, da qualidade de vida da população. Já o desenvolvimento nos conduz a um raciocínio mais global, a uma visão de prosperidade, capaz de gerar progresso econômico e também sócio-cultural.

O Fórum de Desenvolvimento Municipal que está se desenvolvendo nos diversos grupos de trabalho, quando lançado, tinha por meta este objetivo: o desenvolvimento econômico de nosso Município. Por isso a preocupação com as questões econômicas, estruturais, sociais e ambientais. Não podemos pensar em desenvolvimento tendo em mente apenas a ótica econômico-financeira. Se pensarmos assim, poderemos encontrar caminhos que nos levem a um crescimento econômico, com aumento da renda para algumas camadas da população. Mas isso não nos trará, necessariamente, o desenvolvimento global de nosso Município.

Precisamos pensar em alternativas capazes de gerar riquezas. Mas é necessário que pensemos também em projetos capazes de melhorar a qualidade de vida da população. As duas coisas devem caminhar juntas, para que tenhamos realmente um desenvolvimento integral, que possa ser sentido e percebido em todas as áreas, seja na saúde, na educação, na indústria, comércio, energia, comunicações, agricultura, etc.

O Fórum foi lançado com este objetivo. E os segmentos da nossa sociedade estão sendo novamente conchamados a participar, a engajarem-se neste debate para busca de soluções viáveis e capazes de nos conduzir ao desenvolvimento sustentado. E as alternativas existem. É preciso que a sociedade se una num mesmo objetivo. Que Poder Público e Iniciativa Privada caminhe no mesmo sentido, somando esforços e dividindo responsabilidades.

Jornal Folha Verde

DIRETORES/EDITORES

Comercial/ Esporte/Arte Final - Valmor Carpenedo

Redação/Diagramação/Editoração - Vera T. Faccin Carpenedo

-Jornalista Resp. Reg.Prof.5399/RS

Circulação Regional

Matérias e artigos assinados são de inteira responsabilidade de quem assina.

Originais de matérias e fotos não serão devolvidos, publicados ou não.

Rua Chapecó, 200-Cep:78.455.00-Cx.Postal.119

Telefax.5491165-Lucas do Rio Verde-MT

CRICONILDO

PICARETAVÍRUS - dentre tantos vírus novos que tem surgido, alguns provocando pânico na população, existem também os que sobrevivem ao tempo ...

96 - pode reservar surpresas ... fala-se no surgimento de um candidato da ala liberal. Quem será? Eu não vou contar.

APOIO - existem segmentos e comunidades fazendo manifestações de apoio ao prefeito Paulo Nunes, pelo trabalho que vem realizando.

NO CONGRESSO - pode ser aprovada a emenda que autoriza a reeleição ...

PARASITISMO - é a profissão dos que vivem à custa alheia. Na sociedade, como no meio

ambiente, sempre há os que aceitam nutrir o parasito, ou até se beneficiam da situação ...

IDEALISMO - "Jornalismo é também suor e lágrimas", declarou um dos mestres do jornalismo brasileiro, Bóris Casoy. Que aproveitar esta frase para homenagear os diretores do "Folha Verde", pelo idealismo com que vem mantendo o jornal a tantos anos. Por fazer esta afirmação porque acompanho o trabalho desde a 3ª edição deste periódico ocupando este espaço que me é cedido. Obrigada a vocês!

IDÉIAS NOVAS - começam a surgir de novo em relação ao desenvolvimento planejado de Lucas do Rio Verde. Uma das sugestões é criar uma unidade conjunta de planejamento, com técnicos do setor público e das cooperativas, e trabalharia em projetos de desenvolvimento integrado. Louvamos os mentores da idéia e fazemos votos que se concretize.

REGISTROS

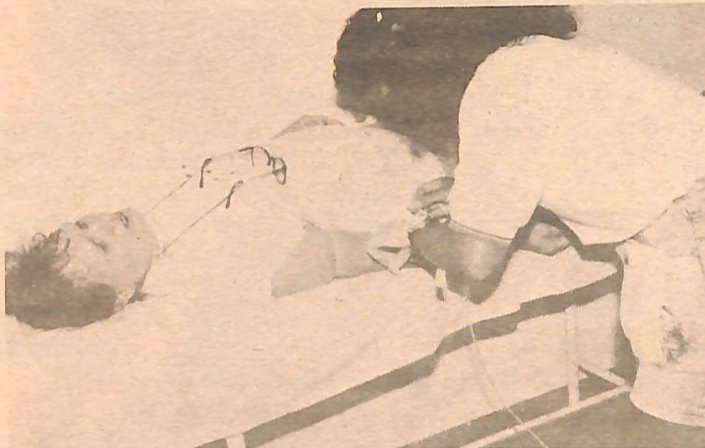

No dia 19 de maio (dia da Assembléia dos Agricultores), uma equipe do Banco Sangue de Cuiabá esteve em nossa cidade fazendo coleta de sangue. Muitos agricultores, professores e pessoas de outros segmentos da comunidade local praticaram este gesto de doação. A Campanha contou com o apoio da Secretaria Municipal de Saúde.

Esteve em nossa cidade no dia 27 de maio. Elismar Bezerra. Ele é presidente da Fundação Estadual de Cultura e Turismo de Mato Grosso, responsável pelas políticas do setor no Estado. Em reunião na Câmara Municipal, falou-se de cultura, governo Dante de Oliveira e política partidária, pois Elismar é militante petista, tendo sido candidato a deputado pela coligação Cidadania e Desenvolvimento. Acompanhava Elismar, Nelson Borges, assessor do deputado federal Gilney Viana e integrante da Executiva Regional do Partido em Cuiabá.



Agora também em Lucas do Rio Verde

à Av.Mato Grosso, ao lado da Credlucas.

Divisórias Eucatex e Forro PVC

Em várias cores

FONE FAX
(065) 544-1439
SORRISO - MT

Vândalos destróem palmeiras da avenida

O vandalismo voltou a atacar o patrimônio público de nossa cidade. Foi na noite de domingo, 21 de maio e as vítimas foram as palmeiras imperiais da avenida Rio Grande do Sul, no trecho compreendido entre o Banco do Brasil até a rua Marechal Cândido Rondon. Foram mais de 20 palmeiras destruídas, quebradas. Segundo algumas pessoas que viram, o um dos autores teria sido um rapaz loiro, "sem escrúpulos" - diz o técnico florestal da Prefeitura, Elson. Ele nos informou que a Polícia Militar está investigando para descobrir a identidade do suspeito.

Não é a primeira vez que vândalos atacam bens do patrimônio público: escolas já foram inúmeras vezes atingidas, a creche Menino Jesus, em determinada ocasião teve sua horta totalmente destruída, a praça dos Migrantes sofre, freqüentemente, o ataque destes responsáveis, que lhes quebram bancos, arrancam plantas. E o difícil é que essas pessoas raramente são descobertas. cremos que a forma mais prática de evitarmos esse tipo de barbaridades, é cada morador, cada cidadão, ser um fiscal, um guardião. Afinal, praças, escolas, parques, avenidas, constituem-se em bens públicos, quer dizer, é de todos, foram construídos com os recursos dos impostos que recolhemos. Cabe, pois, a cada um, zelar pela sua conservação.

Vigilância Sanitária

Aconteceu na Câmara Municipal na noite de 18 de maio, reunião da equipe de Vigilância Sanitária do Município, com proprietários de açougues, abatedouros, lanchonetes, laticínios e supermercados. Também participaram o prefeito Paulo Nunes, a secretária de Saúde, a Camponogara, o secretário municipal de agricultura, Neudir Martins e o coordenador regional INDEA, Jeferson Cambará.

Os assuntos abordados foram a fiscalização sanitária e as normas de funcionamento para abatedouros, açougues e fábricas de derivados de carne.



7ª Expolucas continua sem definição

As associações de classe (Sindicato Rural, ACRILUCAS e ACILVE) co-responsáveis junto com o Poder Público, pela organização e realização da EXPOLUCAS, ainda não se posicionaram quanto à realização da 7ª Exposição Agropecuária, Comercial e Industrial de Lucas do Rio Verde.

Depois de alguns desencontros na condução do início dos preparativos chegou a ser cogitada a possibilidade de não mais acontecer a exposição este ano.

Em reunião realizada no gabinete do Prefeito Municipal, no dia 17 de maio, foi analisada a realização do evento. Para isso seriam consultadas as diretorias de cada órgão.

Depois disso, nenhuma outra reunião ocorreu e a situação está indefinida. A ACILVE fez a sua reunião e a decisão foi de apoiar e participar da organização da EXPOLUCAS.

O presidente do Sindicato dos Produtores Rurais, Mário Bagini, disse que deverá ocorrer uma reunião ainda esta semana entre todas as lideranças envolvidas na organização, para definir o assunto.

Encontro Estadual de Programas de Financiamento

Tendo por local o auditório da EMPAER/MT, em Cuiabá, ocorreu no dia 18 de maio o Encontro Estadual de Programas de Financiamento (FCO), numa realização da CODEMAT.

O Encontro teve por objetivo subsidiar os participantes na elaboração de Projetos de Desenvolvimento Sustentáveis. Dentro desta temática, foram abordados e discutidos vários aspectos, começando com o Plano Estratégico do Governo Dante. Outros temas desenvolvidos foram "O FCO como suporte do desenvolvimento das

comunidades rurais de Mato Grosso", propostas para melhoria da aplicação dos recursos do FCO e "Alternativas para o desenvolvimento com base no FCO".

O secretário de Administração da Prefeitura Municipal, Cláudio Socha e o Chefe de Operações do Laticínio Cooperlucas, Ronald Luiz Spindler, representaram nosso Município no Encontro. Recebendo a informação do próprio Superintendente do Banco do Brasil de que os recursos para projetos de diversificação encontram-se à disposição nas agências do Banco do Brasil, trataram imediatamente de definir algumas propostas a serem encaminhadas ao Banco.

O prefeito Paulo Nunes manteve contato com a gerência do Banco do Brasil local e obteve a confirmação de que o Banco está recebendo as Cartas-propostas. Imediatamente reuniu o Secretário Municipal de Agricultura e outras lideranças do setor, ficando definido que serão agilizados projetos para aquisição de vacas leiteiras, piscicultura e fruticultura, setores que estão sendo priorizados pelo FCO.

O escritório local da EMPAER/MT irá elaborar as Cartas-propostas

PIONEIRA

Materiais de Construção

O Pioneirismo a serviço do Progresso

Av. Amazonas esq. c/ rua Chapecó,
Fone - Fax 549-1118 - Lucas do Rio Verde - MT



PIT'S

LANCHES BAR

- de Sergio P. Bassani -
A nova opção em termos de lanchonete e sorveteria, na rua Chapecó - Praça dos Migrantes. Oferece uma variedade de pizzas, lanches, porções e sucos, além de sorvetes e sorvete. Durante a semana serve também café e almoço.



ELETROMÓVEIS MARTINELLO

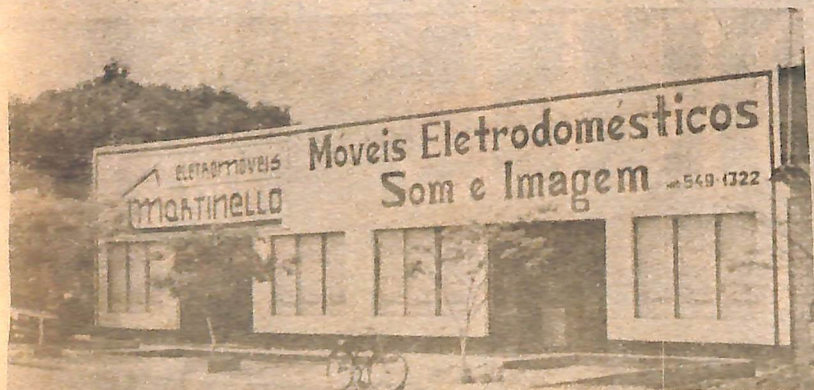

Sempre com os
melhores preços e o melhor
atendimento

Avenida Rio Grande do sul, 2187 - Fone 549-1322

O processo de elaboração de um jornal



A elaboração do jornal começa com a busca da notícia...



Com o auxílio do computador são preparadas as matérias e publicidades que irão compor o jornal...

distribuição das matérias respectivas páginas. As ajudam a ilustrar as notícias ao jornal uma aparência leve, mais agradável, facilitando a própria leitura.

Finda a montagem, as originais são fotolitoladas. É feito o negativo da página para, a seguir, grafar a matriz, conhecida como chapa. A chapa é colocada na rotativa (impressora), onde é regulado o tamanho do papel utilizado e a quantidade de tinta necessária para a impressão. Depois ajustado, o jornal é impresso.

O processo de elaboração de um jornal compreende alguns passos básicos, até chegar às mãos do leitor.

No decorrer destes anos de atividade, inúmeras vezes o "Folha Verde" recebeu a visita de alunos e professores, interessados em saber como é elaborado o jornal. Em razão do interesse que esse processo tem despertado, aproveitamos esta passagem do aniversário dos nove anos para mostrar aos nossos leitores como é elaborado o Jornal.

O processo inicia com a coleta da notícia, ou das informações que

serão veiculadas. A notícia pode vir através do registro de um acontecimento, a ocorrência de fato que possa despertar o interesse dos leitores e por meio de entrevistas.

De posse das informações, começa o trabalho de elaboração da notícia ou das matérias que irão para o jornal. É a fase da redação. O conhecimento e o domínio da língua portuguesa é fundamental. Por isso a necessidade também de muita leitura. Às vezes uma entrevista

ou uma reunião ou fato que gerou a notícia não fornece ao repórter/jornalista as informações suficientes para que ele possa escrever a notícia. Ele precisa buscar na leitura o conhecimento que lhe falta sobre o assunto, para que possa repassar ao leitor as informações corretas.

Depois da redação, o texto precisa passar pela revisão. Por maior cuidado que a pessoa tenha ao escrever, sempre acabam ocorrendo alguns erros, troca de letras, palavras colocadas de forma indevida. A revisão também faz parte da elaboração da notícia/matéria.

Preparadas as notícias, vem a fase da diagramação e montagem do jornal. É a paginação, a



O uso da "mesa de luz" para diagramação e montagem...

segue na página 05 >

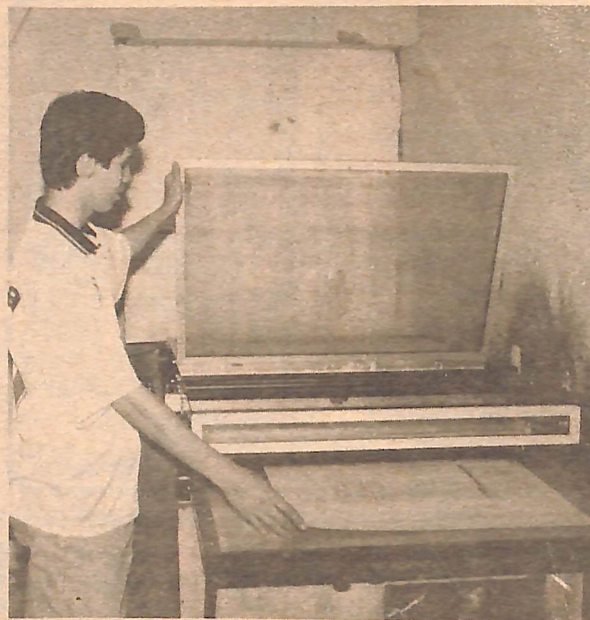

No laboratório são preparados os negativos e as chapas...

L U F R I V E L

Lufriovel
Auto Peças
549 1609

WV GM FORD FIAT MERCEDES

SPICER

Tudo em freios, Rolamentos e Suspensões. Aceitamos encomendas de peças para entrega em 24 horas.

Av. Rio Grande do Sul, Centro - Lucas do Rio Verde - MT.

Kaiser

COCANORTE

O SEU DISTRIBUIDOR KAISER E COCA-COLA

Beba **Coca-Cola** Coke

MARCAS REG

Av. Rio Grande do Sul, 3034 - Fone: 549-1428 - Lucas do Rio Verde - Mato Grosso

O jornal Folha Verde não possui gráfica própria. Os processos iniciais (e também os mais longos), como a coleta e preparo das notícias, a diagramação e montagem, são feitos em nossa própria redação. Contamos com equipamentos e programas básicos para execução destes trabalhos, que nos possibilita levar os originais prontos para a gráfica, no nosso caso, a Gráfica e Editora Centro Oeste, do jornal "a Gazeta", de Cuiabá. Lá são feitos os fotolitos, a queima de chapas e a impressão. A rotativa utilizada roda 1.200 a 1.500 exemplares em aproxima-

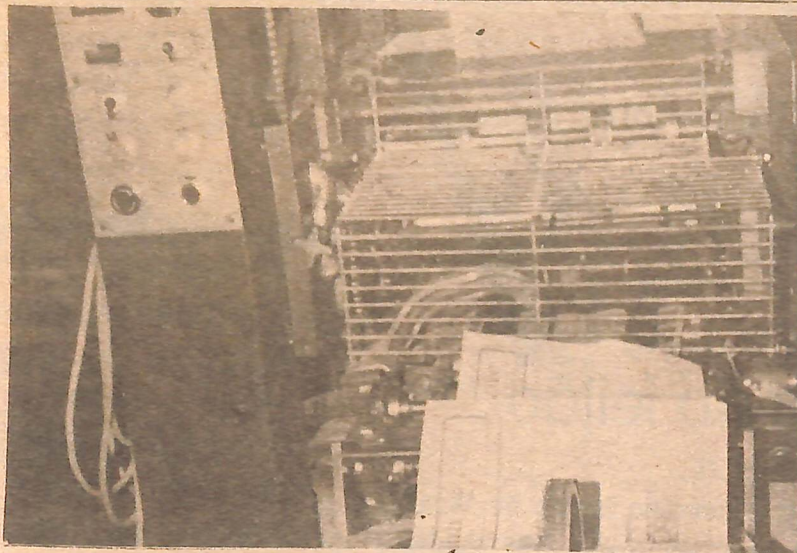

Na rotativa, mais de 1.000 exemplares em seis minutos ...



Os exemplares são etiquetados com o nome do assinante ...



O entregador percorre de bicicleta quase todas as ruas da cidade para distribuir o jornal ...

damente seis a sete minutos. É um processo muito rápido: o jornal sai intercalado e dobrado.

E a etapa final é a distribuição. Contamos com dois funcionários para executar este trabalho: cada exemplar ganha uma etiqueta com o nome do assinante e/ou anunciante e o jornal é entregue nas residências, empresas, estabelecimentos comerciais, escolas, cooperativas, órgãos públicos, etc.

São basicamente estes os passos que seguem o jornal que você, leitor, recebe a cada 15 dias. Temos procurado fazer o melhor, dentro das nossas possibilidades. Quanto ao julgamento do nosso trabalho, quem deve fazer é o leitor.

Festa Maína

A Creche Menino Jesus e a Associação dos Funcionários Públicos Municipais agradecem a todas as pessoas e empresas que colaboraram para a realização da Festa Maína, ocorrida nos dias 19 e 20 de maio. Agradecem ao público em geral, que prestigiou o evento. E comunicam, outrossim, que o sorteio da rifa da bicicleta saiu para o portador do número 382.

A opinião de alguns Leitores do "FOLHA VERDE"

* O Jornal como Meio de Comunicação Social tem função fundamental no registro do cotidiano que, em última análise, é a história de um povo.

O jornal Folha Verde tem desempenhado com competência a função de acompanhar e registrar a história desta criança-adolescente que é Lucas do Rio Verde.

Parabéns Folha Verde! Que possas crescer conosco, registrando sempre nossos tropeços e avanços. Que juntos possamos nos orgulhar de nossa História!

*Cleci Fátima Nunes - Pedagoga
Secretária Municipal de Educação e Cultura e Desporto*

* É um dos que eu leio assiduamente. Está de parabéns pelos seus nove anos. Muitas informações pude aproveitar.

Talvez se falasse um pouco das comemorações cívicas, na devida época. Às vezes se faz feriado e tem aqueles que não sabemos porquê.

Por que não colocar uma redação de alunos de Lucas, que talvez o motive ao hábito da leitura? Talvez se os religiosos aceitassem em colocar algum artigo, falando de "DEUS". De repente você, Folha Verde, pode contribuir tanto na parte educacional como na econômica.

Talvez se fosse ao SEBRAE em busca de entrevistas de tantas pesquisas que eles já têm em mãos, e o nosso pessoal não está sabendo.

Encare como uma opinião. Obrigada!

Rosa Assako Nomoto Fujii - Tabeliã - Cartório de Registro Civil

* O jornal Folha Verde evoluiu na sua elaboração gráfica durante os nove anos de existência, tendo atingido uma boa impressão gráfica.

Tem desempenhado sua função como órgão informador da opinião pública, registrando os acontecimentos importantes da nossa sociedade, fazendo um trabalho muitas vezes de utilidade pública. Falta-lhe apenas, como sugestão minha, uma independência maior na linha editorial, tendo em vista, provavelmente, sua dependência financeira de algumas instituições patrocinadoras, ora Cooperlucas, ora a Prefeitura Municipal. Isto não é falta de ética, é que apenas esse atrelamento financeiro faz com que o jornal seja apenas um prestador de serviço para as instituições financiadoras. Quero que não entendam como crítica, mas apenas como sugestão, procurar outras fontes de arrecadação: vendendo assinaturas, tipografias, fotocopiadoras, encadernações, etc. Isso para um futuro próximo, pois hoje, a economia local não suporta mais nada.

Egídio Raul Vuaden - Agrônomo - Diretor da Coagril

* Os meios de comunicação têm grande poder de modificação no comportamento humano. Infelizmente muitos usam como meio para massificação e destruição das boas ações.

O jornal FOLHA VERDE merece respeito e consideração, porque entre tantos fatores, é um jornal que:

- nasceu com o nosso município;
- acredita no potencial da nossa gente, portanto, está crescendo e se expandindo junto com Lucas do Rio Verde;
- trabalha com publicações sérias, respeitando seus leitores e a população;

• sempre deu abertura na área educacional, incentivando com publicações, visita dos alunos à repartição (redação), envolvendo-os, elevando o grau de compreensão do que é jornalismo.

Parabéns FOLHA VERDE!

Continue conquistando espaço, pois é preciso caminhar...

*Délia Claudete Schneider - professora
Assessora da Secretaria de Estado de Educação de Mato Grosso*

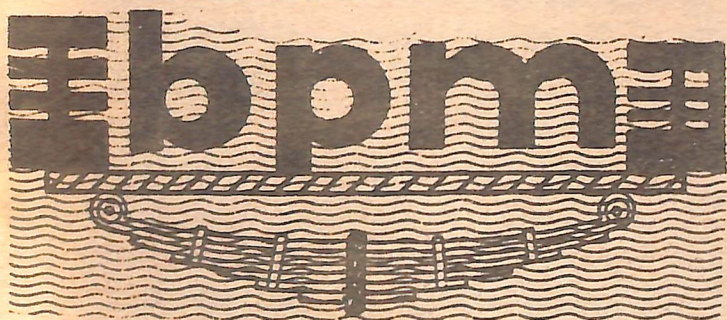

BAZANA POSTO DE MOLAS E MECANICA LTDA
Comércio varejista de peças e acessórios para veículos, reparação e manutenção.



Br.163 Km 680 - Fone:549 12 13 -L.R.V.-MT.

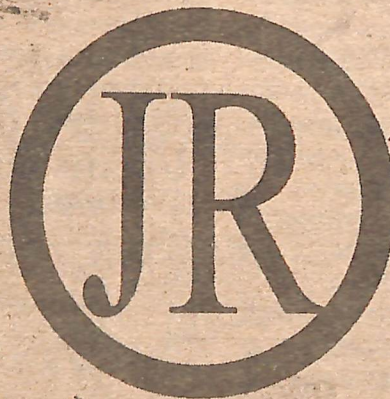

ARMAZÊNS GERAIS LTDA

USINA DE BENEFICIAR SEMENTES

Br. 163 - Km 680 - Setor Industrial - fone: 549-1250 - Lucas do Rio Verde - MT.



COOPERATIVA AGROPECUÁRIA LUCAS RIO VERDE LTDA.

COOPERLUCAS

SENHOR ASSOCIADO:

Chegou a hora de nós, produtores, nos conscientizarmos de que precisamos dispor de outros recursos, além da monocultura da soja. Nossa região nos oferece inúmeras opções para diversificarmos nossas atividades. Temos que possuir outras fontes de renda, além da soja, pois quando o preço da soja estiver em baixa no mercado, contamos com outros recursos para suprir nossas necessidades econômicas.

Devemos começar a agir, trocar idéias, colocá-las em prática, ver os custos e viabilidades das diversas atividades agropecuárias que podemos incluir nas atividades desenvolvidas em nossas propriedades.

A COOPERLUCAS, dentro de seu quadro técnico, está oferecendo a você produtor, um Engenheiro Agrônomo totalmente voltado para a área de diversificação. Qualquer dúvida que queira esclarecer, procure-nos, pois estaremos à sua disposição para apoiá-los no que for necessário.

Celso Tadashi Sasaya
Divisão de Diversificação

Cultura do feijão

A cultura do feijoeiro no Estado de Mato Grosso caracteriza-se por ser explorada apenas por pequenos produtores, para o seu próprio consumo.

Os principais municípios a cultivarem o feijão são: Cáceres, Pontes de Lacerda, Juína, Jauru, Tangará da Serra, Colíder e Nova Xavantina.

Há dois tipos de plantio: o da "seca" e o "das águas".

O da seca, quando plantado no período de fevereiro/março, geralmente é consorciado ao cultivo do milho e, corre o risco da "meia", devido aos altos índices de chuva em nossa região. E, quando plantado em março/abril, se sujeita a deficiência hídrica nos estágios de florescimento e enchimento de vagens. Além da incidência desta doença, a cultura também fica exposta à ocorrência de pragas e ao ataque de lagartas, vaquinhas, cigarrinha-verde, que ocasionam prejuízos na produção. A agricultura e o agricultor estão sempre expostos aos fatores naturais, às ocorrências de

garam a produção de frutíferas quase que ininterruptamente durante o ano, com qualidade e produtividade, necessitando apenas a utilização de técnicas agrônomicas disponíveis, que devem ser completadas com informações oriundas de pesquisas paralelas".

A informação consta no texto de introdução do Programa de Fruticultura, que iniciará com o abacaxi, o maracujá e o mamão, "devido às suas características agrônomicas e de mercado".

O Programa prevê que a comercialização dos produtos deverá ser feita exclusivamente pela Cooperativa, visando evitar a competição entre produtores e a conseqüente queda de preços. Caberá também à Cooperativa efetuar o serviço de classificação dos frutos. A remuneração do produtor, (este, por sua vez, deverá assinar um documento comprometendo-se a comercializar sua produção através da Cooperativa), será de acordo com a qualidade do produto entregue.

O mercado que se pretende atingir de início é o comércio regional e os grandes centros consumidores do centro-sul do país que, conforme levantamentos preliminares, absorve a produção prevista.

O Programa de Diversificação não fica só na produção. Prevê

também a implantação de agro-indústria, que visa processar os frutos descartáveis ou fora do padrão comercial e o excedente, na produção de polpa, suco e resíduo proteico.

Como estratégia de ação inicial a Cooperativa realizará reuniões com os produtores para explanação do Programa. Um segundo passo será o cadastramento dos produtores interessados, o que deverá ocorrer no período de 12 a 16 de junho. Até o dia 20 de junho a COOPERLUCAS pretende ter a definição dos associados integrantes do Programa para, até o dia 31 de julho, (conforme disponibilidade), fazer a aquisição de mudas e/ou sementes. O início da produção de mudas está previsto para o período de 21 de junho a 31 de julho.

Roteiro de Reuniões

Dia	Horário	Local
05/6	16h	São Cristóvão
06/6	16h	Campinho Verde
06/6	18h	Gringos
07/6	16h	Groslândia
07/6	18h	Itambiquara
08/6	16h	Morocó
09/6	16h	Setor 05

veranicos e precipitações, investem na terra sem saber se conseguirão realmente um retorno lucrativo.

O plantio das águas pouco é realizado, devido à ocorrência generalizada da "meia" e as variedades utilizadas serem sensíveis a esta doença.

Após a colheita da safra 94/95 (soja), alguns produtores de nossa região se prontificaram a efetuar o plantio da cultura do feijão safrinha em aproximadamente 2.000 hectares, sendo que até o momento obtemos bons resultados. Foram utilizados 60 quilos por hectare, de semente variedade Carioquinha, e uma adubação de 200 quilos por hectare, obtendo stand de 12-15 plantas por metro linear, espaçamento de 40,5 centímetros entre linhas. O desenvolvimento vegetativo foi regular.

O ciclo para a cultura é de 90 dias, produtividade média estimada para esses 2.000 hectares é de 15 sacas por hectare, sendo que o custo fica em torno de oito sacas por hectare.

Em pesquisas realizadas pela EMPAER/MG (Empresa de Pesquisa Agropecuária do Estado de Mato Grosso), mostram-nos que a média de produtividade em nosso Estado, no ano de 1980 era de aproximadamente 408 quilos por hectare para esta cultura, sendo que a produtividade esperada para esta safra é de 900 quilos por hectare.

Valor do produto no mercado - R\$ 32,00.

Recadastramento

Finalizamos a safra 94/95 e o agricultor começa a se programar para a próxima, mesmo que não haja ainda uma política agrícola definida.

A aquisição de insumos desta safra será conforme a intenção de plantio fornecida pelos agricultores.

Para que você tenha seus produtos na época ideal, faça a sua intenção de plantio e seu recadastramento junto ao Departamento Técnico e Comunicação da COOPERLUCAS.

Parabéns FOLHA VERDE

Parabéns, Valmor e Vera Carpenedo, a vocês e todos os seus funcionários o nosso muito obrigado. Obrigado pelas notícias, divulgações e todos os serviços que contribuíram de alguma forma para o desenvolvimento do município informação/educação dos cidadãos luquenses. Nós da Direção da COOPERLUCAS, junto com nossos Funcionários e Associados, desejamos a vocês muito sucesso.

Assessoria de Comunicação
COOPERLUCAS

Programa Inicial de Diversificação de Culturas

A COOPERLUCAS lançará a partir do início da próxima semana, o Programa Inicial de

Diversificação de Culturas. O programa será levado ao conhecimento dos produtores rurais através de reuniões de Núcleos, que ocorrerão no período de cinco a nove de junho (ver roteiro).

O primeiro projeto a ser trabalhado dentro deste Programa é o da Fruticultura. Isto porque, segundo argumentam os técnicos, a fruticultura desponta como uma excelente alternativa na diversificação do setor agropecuário, uma vez que o Brasil vem se destacando como o maior produtor mundial de frutas frescas.

"No estado de Mato Grosso o clima e a topografia existentes são dois fatores preponderantes que asse-



A FORÇA DA UNIÃO EM BUSCA
DE NOVOS CAMINHOS

Credilucas

COOPERATIVA DE CRÉDITO RURAL

Lucas do Rio Verde - MT

SEGUROS

Não deixe que fenômenos da natureza, acidentes ou mesmo o "ladrão" peguem você desprevenido. Faça Seguro!

A CREDILUCAS dispõe dos melhores planos de seguros para seus bens e móveis e seguro total de veículos, com assistência 24 horas, inclusive em viagens.

Associado, desfrute de mais este bom serviço da sua Cooperativa.

CONHEÇA O NOVO SEGURO EMPRESARIAL.

Com ele você tem toda a tranquilidade para se dedicar ao seu negócio e garantir o crescimento de sua empresa.

O Seguro Empresarial lhe oferece em um só produto, dez garantias diferentes. Você escolhe as mais adequadas à sua necessidade e adquire um seguro sob medida para sua empresa.

Com desconto progressivo: tranquilidade para sua empresa.

Com o desconto progressivo, uma das vantagens do Seguro Empresarial, o prêmio do seu seguro será reduzido de acordo com o número de garantias que você escolher. Quanto mais garantias, menor será o seu prêmio.

O Seguro oferece ainda o exclusivo Serviço Assistência 24 Horas para orientação e apoio em caso de sinistro.

Consulte nosso corretor na CREDILUCAS. Ele poderá fornecer maiores informações sobre este produto.

GARANTIAS

- . Incêndio, Explosão, Raio e Tumultos . Diárias pela Interrupção de Atividade
- . Roubo ou Furto Qualificado do Conteúdo . Roubo ou Furto Qualificado de Dinheiro ou Cheques . Vento Forte, Granizo, Queda de Aeronave, Fumaça e Colisão de Veículos Terrestres . Quebra de Vidros e Anúncios
- . Desmoronamento . Danos Elétricos . Transporte de Mercadorias
- . Responsabilidade Civil

A CREDILUCAS recebe:

- suas contas de água, luz e telefone;
- suas mensalidades da Coensino Dois Mil, Centro Educacional Piaget, Sociedade Seriema, CTG e APAE.

Invista na produção:

Aplice em RDC! Ganha você e ganha o seu Município, porque os recursos aplicados em RDC são reaplicados aqui mesmo.

RDC - Recibo de Depósito Cooperativo.

CURSOS

Instituto Padre João Peter está oferecendo os seguintes cursos: Inglês, Violão, Piano, Infantil, Coral Adulto, Cerâmica e Flauta Doce. Todos os cursos são ministrados por professores qualificados, com certificado ao término do curso ou nível do curso.

Além dos cursos oferecidos, o Instituto Padre João Peter oferece também a Homeopatia que atende de segunda a quinta-feira, a partir das 14h, bem como a Biblioteca, que possui em seu acervo mais de 500 mil livros de diversos autores e contendo

também a gibiteca e brinquoteca e diversos tipos de revistas à sua disposição.

Dispomos também de uma máquina fotocopadora com aumento ou redução, auxiliando mais ainda a comunidade de Lucas. Venha, faça-nos uma visita, teremos o maior prazer em atendê-lo.

CULTURA

Exposição de Selos

No dia 20 de maio de 1995, no Instituto Padre João Peter às 8h30 horas foi aberta oficialmente a 1ª Exposição de Selos de Lucas do Rio Verde, com a presença de autoridades locais e pessoas da

comunidade e o representante dos Correios e Telégrafos de Cuiabá.

Neste mesmo evento foi fundado o 1º Clube Filofílico e Mumismético do Município e o 2º no Estado.

A exposição, que ficou aberta até dia 30 de maio, é a única do gênero no Brasil intitulada "Conheça o Mundo através da Filofelia", vinda de Brasília.

Esta é uma boa oportunidade para aqueles que gostam de colecionar selos, cédulas e moedas.

Informe-se na Secretaria Municipal de Educação ou no Instituto Padre João Peter.

Este evento foi realizado pela Secretaria Municipal de Educação

e Instituto Padre João Peter, com apoio da Agência dos Correios e Telégrafos de Lucas do Rio Verde e a Regional dos Correios de Cuiabá.

Exposição de Quadros

Nos dias dois e três de junho, alguns artistas locais estarão expondo seus quadros na cidade de

Nova Mutum, em comemoração à Semana do Meio Ambiente, comemorado no dia cinco de junho.

A Secretaria Municipal de Educação, através do Departamento Cultural, está no evento com oito quadros, mostrando um pouco da arte de nosso município.

Exposição de Selos marcou fundação do Clube Filofílico de Lucas do Rio Verde

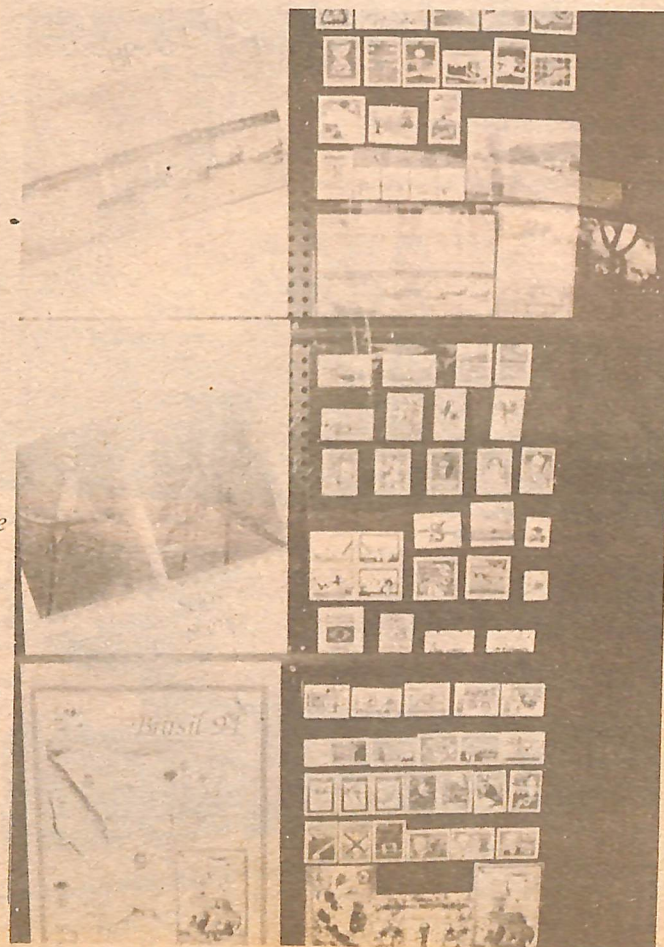

ABATEDOURO

PORTÃO DO RIO GRANDE

O Abatedouro "PORTÃO DO RIO GRANDE", acredita na capacidade de desenvolvimento de Lucas do Rio Verde e Região e investindo na ampliação e melhoria de suas atividades.

Aproveite a Promoção de Carnes desta semana -

LIGUE: 549.1196

BR-163 - Km., 710 - Lucas do Rio Verde-MT.

investimentos ainda se fazem
convicção de que, com a partici-
comunidade, teremos em nosso
educacional que servirá de modelo
amos convictos também de que o
ão é o melhor e maior que um
de fazer, pois na educação está o
rimento integral do município e de



Escola Estadual de 1º e 2º Graus Dona

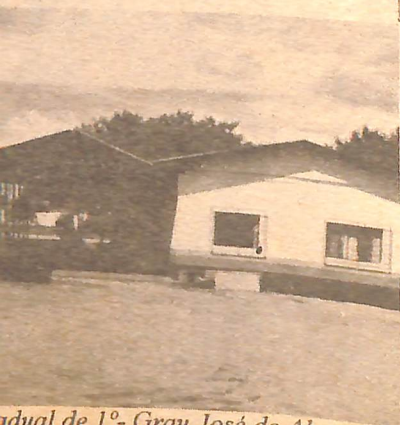

Escola Estadual de 1º Grau José de Alencar



Escola Estadual de 1º Grau Angelo

Administração Municipal: prioridade à Educação

Estamos completando 880 dias de nossa administração. Neste período, nossa maior preocupação tem estado voltada essencialmente para as causas sociais, na tentativa de resgatar a cidadania. Assim, temos procurado garantir recursos principalmente nas áreas de Educação, Saúde e Assistência Social.

No setor educacional implantamos um sistema moderno, com a centralização das escolas que funcionam de pré a 8ª série, em comunidades consideradas estratégicas. Este ano implantamos o 2º grau na Escola Municipal Fredolino Vieira Barros, na Agrovila Groslândia, que atende a cerca de 30 alunos.

Atingimos, com a centralização, um avanço significativo, pois além da elevação da qualidade de ensino, oportunizamos a permanência do homem no campo, valorizando o interior, uma vez que nosso município é essencialmente agrícola.

Em decorrência da centralização das escolas, instituímos o transporte escolar, que atinge quase a totalidade da clientela, objetivando que nenhum aluno permaneça fora da escola.

Ao assumirmos, em janeiro de 1993, tínhamos na rede municipal uma clientela de 360 alunos. Hoje contamos com quase 2.000 alunos. Para atender a essa demanda, construímos cerca de 30 salas de aula, além de cozinha, banheiros e dependências administrativas nas oito escolas municipais. Adquirimos 17 veículos para servir ao transporte escolar, sendo dois ônibus, dois micro-ônibus e 13 kombis.

Através de convênio com o MEC/FNDE, adquirimos geladeiras, fogões, televisores, vídeo-cassetes, aparelhos de som, bebedouros, pra equipar as escolas. Também adquirimos oito computadores, seis deles para instalação do Centro de Treinamento de Informática, junto à Secretaria Municipal de Educação.

A capacitação de professores também tem sido oportunizada, através de cursos como "Reciclando o Saber", programa Unestado e outros cursos e treinamentos, possibilitando, inclusive, o deslocamento de professores para outros municípios. O acompanhamento da equipe técnica da Secretaria junto às escolas tem sido permanente e os encontros de planejamento têm possibilitado realizar a troca de idéias e garantia da unidade do conteúdo programático mínimo em todas as escolas.

Com a "gestão compartilhada", instituída pelo Governo Dante de Oliveira, as escolas da rede estadual também passaram a ser geridas pelo município. Assim, em parceria com o Governo do Estado, executamos a reforma e pintura das três escolas estaduais de nosso município.

Orgulhamos do trabalho que temos desenvolvido, pois enquanto para a maioria dos governantes e administradores públicos a Educação é prioridade apenas nos discursos de palanque, em nosso município o setor tem prioridade real. A aplicação dos recursos em Educação tem sido superiores aos estabelecidos pela Constituição Federal, Estadual e pela Lei Orgânica Municipal. Nosso investimento nesta área supera 34% da arrecadação do Município.

Sabemos que muitos investimentos ainda se fazem necessários, mas temos a convicção de que, com a participação efetiva de pais e comunidade, teremos em nosso Município um Sistema Educacional que servirá de modelo para os demais. Estamos convictos também de que o investimento em educação é o melhor e maior que um administrador público pode fazer, pois na educação está o caminho para o desenvolvimento integral do município e de seus cidadãos.



Escola Municipal de 1º Grau Menino Deus



Escola Municipal de 1º Grau Gonçalves Dias



Escola Municipal de 1º Grau Bernardo Guimarães



Escola Municipal de 1º Grau Fredolino Vieira Barros



Escola Municipal de 1º Grau Eça de Queiroz



Escola Estadual de 1º Grau José de Alencar



Escola Municipal de 1º Grau São Cristóvão



Escola Municipal de 1º Grau Caminho Para o Futuro



Escola Municipal de 1º Grau Erico Veríssimo



Escola Estadual de 1º e 2º Graus Dom Bosco



Escola Estadual de 1º Grau Angelo

AGRICULTURA: situação continua indefinida

As negociações não foram concluídas na quinta-feira porque não houve acordo quanto à correção da parcela das dívidas que será renegociada, com prazo de carência de um a dois anos. O Governo quer a correção pela TR menos 8%. A bancada ruralista quer a correção pela TJLP menos 20%.

Novas reuniões devem ocorrer nesta semana para discutir o assunto. Pelo acordo firmado entre Governo e Ruralistas, os mini e pequenos produtores, com renda anual de até R\$ 30 mil e que comprovem que 80% dessa renda é obtida com a agricultura, terão direito à equivalência-produto nos financiamentos de custeio. Para os

médios e grandes produtores o limite dos créditos de custeio é de R\$ 150 mil e os recursos só podem ser aplicados no custeio do arroz, milho, feijão, trigo, mandioca e algodão. Na sexta-feira a FAMATO promoveu uma reunião, em Cuiabá, para posicionar-se frente ao que foi definido pelo Governo e estudar a questão da re-

negociação das dívidas. Mário Bagini, presidente do Sindicato dos Produtores Rurais de Lucas do Rio Verde, comentou que a taxa de 16% não é ruim, mas é preciso definir os preços mínimos e a política a ser adotada para a correção dos mesmos.

INSIDER

A Assembléia Geral dos Produtores Rurais de Lucas do Rio Verde e Região, realizada no dia 19 de maio, reuniu mais de 1.000 agricultores no salão paroquial da Igreja N.S.de Fátima. Antes da assembléia os agricultores desfilaram com tratores e colheitadeiras pela avenida Rio Grande do Sul, manifestando o desespero que toma conta da categoria, em virtude da crise econômico-financeira em quem se acha envolvido o setor.

Durante mais de duas horas os produtores rurais debateram a situação da agricultura, levantando os principais problemas vividos hoje pelo setor: - os juros e encargos dos empréstimos agrícolas absolutamente incompatíveis com a remuneração do setor; - os preços mínimos congelados nos níveis da safra anterior; - os custos de produção elevadíssimos (o custo de um hectare de soja ao preço mínimo R\$ 7.73 é de 41,60 sacas; ao preço de mercado R\$5.50, o custo sobe para 58.46 sacos por hectare. O arroz apresenta um custo de produção de 46,51 sacas por hectare, considerando o preço do produto no mercado local, de R\$ 7,00 a saca. Já o milho apresenta um custo de produção de 64,45 sacas por hectare, considerando-se o preço do produto no mercado local, de R\$ 5,00 a saca).

A situação da BR-163, a defasagem cambial, a carga tributária, a ausência de rede armazenadora própria da CONAB, tudo contribui para o agravamento do problema.

As principais reivindicações dos agricultores são: a retirada da TR como fator de correção dos financiamentos agrícolas; um novo modelo de Crédito Rural, com taxas de juros pré-fixadas; preços mínimos justos; restauração da BR-163; credenciamento de novos armazéns pela CONAB; investimentos para implantação de novas culturas; revisão da carga tributária; capitalização das cooperativas e seus associados; renegociação dos débitos vencidos; recursos para EGF e AGF e elaboração de VBC real e recursos para plantio em tempo hábil.

No final da assembléia os produtores aprovaram um documento onde decidiram não assumir qualquer compromisso de plantio da próxima safra agrícola

Na semana passada, após alguns impasses entre a área econômica do Governo Federal e a bancada ruralista, o presidente Fernando Henrique entrevistou diretamente nas negociações, que decidiu fixar os juros em 16%, elevando assim o subsídio que será concedido pelo Tesouro de R\$ 831,4 milhões para R\$ 930 milhões.

APRESENTAMOS AS SEIS NOVAS DORES DE CABEÇA DA CONCORRÊNCIA:

3027

O Extra Duro Avermelhado
Ciclo normal de alta estabilidade produtiva
Flexibilidade de plantio
Ótima qualidade de colmo e raízes

3051

O Super-Precoce do Brasil Central
Elasticidade no plantio
Tolera plantios mais tardios
Alta qualidade de grãos

3041

O Semi-Precoce Campeão de Produtividade
Alta estabilidade produtiva e qualidade de grãos
Ótimo colmo e enraizamento

3071

O Precoce do Cerrado / Brasil Central
Estabilidade produtiva
Ótima tolerância à seca
Qualidade e sanidade de grãos

3081

Precoce de Grãos Duros Avermelhados
Alta resposta a manejos tecnificados
Porte baixo e alta qualidade de grãos

3063

O Precoce Campeão da Região Sul
O líder nos resultados do sul
Altíssimo potencial produtivo
para manejos tecnificados

Atenção!
Se você quer plantar estes campeões na próxima safra, contate imediatamente o representante Pioneer de sua região, pois a campanha para a safra 95/96 já começou.



SEMENTES • MARCA

PIONEER

HÍBRIDOS SEM CONTRA INDICAÇÕES



Prefeitura Municipal de Lucas do Rio Verde
"ATA Nº 048/95"

Aos dez dias do mês de maio de Hum Mil, Novecentos e Noventa e Cinco, às 14:00 horas, nas dependências da Prefeitura Municipal de Lucas do Rio Verde MT, reuniram-se os membros da Comissão permanente de Licitação, para julgamento da Licitação nº 048/95, na modalidade de CONCORRÊNCIA, publicado no Diário Oficial, através do Edital nº 005/95, que trata da venda pública de 80 (oitenta) LOTES URBANOS, com área de 600,00m² (Seiscentos Metros Quadrados) cada um, integrantes das quadras Nºs 92, 93, 119, 120, 121, 122, todos do Loteamento da Cidade Nova, devidamente matriculados no Cartório de Registro de Imóvel de Diamantino/MT, sob matrícula nº 28.128.

Dando início aos trabalhos, o Presidente solicitou à Secretária para verificar quantos interessados estariam participando desta modalidade de licitação.

Assim, constatou que estariam participando 94 (Noventa e Quatro) participantes, conforme relação anexo ao processo de Licitação nº 048/95 (MAPA DE CONTROLE I), constante N^os das quadras, lotes, nome dos participantes e o valor de cada proposta, que faz parte integrante de Licitação nº 048/95. Após a verificação de todas as propostas a Comissão Permanente de Licitação declarou vencedores os participantes abaixo:

Quadra	Lote	Nome/Documento	Valor	Cond. Pag ^o
092	01	Sonia Aparecida Palmas (RG:2.073.507-4)	1.050,00	08 parcelas
092	02	Aldori Pinheiro (CPF: 452.446.261/91)	1.050,00	08 parcelas
092	03	Verônica do Nascimento (CPF: 523.264.891-87)	1.050,00	08 parcelas
092	04	Valdira Terezinha Machado (RG: 360.102)	1.200,00	08 parcelas
092	05	Leonildo Antonio Baccin (CPF: 235.172.660-49)	1.200,00	08 parcelas
092	06	Roberto Antonio de Góis (RG: 1.037.312-8)	1.200,00	08 parcelas
092	07	Adson Ramos Santos (CPF: 486.574.251-49)	1.200,00	08 parcelas
092	08	Nadir Soares Pereira (CPF: 224.304.589-34)	1.055,00	01 parcela
092	09	Sirlene Cristina de Oliveira (CPF: 474.108.171-00)	1.050,00	08 parcelas
092	10	Zeni Terezinha Andretta (CPF: 678.749.599-49)	1.050,00	08 parcelas
092	17	Eloir Moreira (CPF: 687.483.029-53)	1.500,00	08 parcelas
092	18	Vilmar A. A. Moreira (CPF: 782.059.569-87)	1.400,00	08 parcelas
092	19	Daise Soares F. Barbosa (CPF: 483.303.701-78)	1.056,00	08 parcelas
092	20	Ademercide V. da Rocha (CPF:)	1.050,00	08 parcelas
092	21	Tereza Fuzzo (CPF:)	1.050,00	08 parcelas
092	22	Luiz Alberto Pinto Alves (CPF:)	1.100,00	08 parcelas
092	23	Luiz Alves (CPF:)	1.100,00	08 parcelas
092	24	Eronidina Solange de Lima (CPF: 362.658.701-06)	1.050,00	08 parcelas
093	02	Jorge Antonio Andretta (CPF: 370.436.419-34)	1.064,00	08 parcelas
093	03	João Antonio Knapik (CPF: 298.786.831-68)	1.224,00	08 parcelas
093	04	José Vilmar Knapik (CPF: 303.804.139-41)	1.224,00	08 parcelas
093	05	Claudio Roberto Mingoni (CPF: 459.198.101-06)	1.205,00	08 parcelas
093	06	Claudemir Edson Mingoni (CPF: 284.574.631-87)	1.196,00	08 parcelas
093	07	Antonio Moreira (CPF: 408.242.769-49)	1.500,00	08 parcelas
093	08	Milton Jung (CPF: 1.853.892/PR)	1.050,00	08 parcelas
093	09	Leila Maria Kaiser (RG: 6.148.613-4/PR)	1.050,00	08 parcelas
093	10	Vilmar Adão Formehl (CPF: 362.707.681-87)	1.056,00	08 parcelas
093	11	Joares M. Formehl (CPF: 503.048.361-68)	1.084,00	08 parcelas
093	12	José Luiz Paetzold (CPF: 761.766.149-53)	1.050,00	08 parcelas
093	13	Oldemar Danzer (CPF: 173.249.981-00)	1.200,00	08 parcelas
093	15	Luiz Carlos D de Oliveira (CPF:)	1.120,00	08 parcelas
093	16	Miladi Vinter Martini (CPF: 114.920.072-34)	1.105,00	08 parcelas
093	17	Aldemir Pauletti (CPF: 675.179.279-49)	1.200,00	08 parcelas
093	18	Julio Fernandes de Góis (CPF: 431.831.159-72)	1.056,00	08 parcelas
093	19	Joares M. Formehl (CPF: 503.048.361-68)	1.122,00	08 parcelas
093	20	Joarez M. Formehl (CPF: 503.048.361-68)	1.122,00	08 parcelas
093	21	Luiz Corsini Sobrinho (RG: 923.744/MT)	1.050,00	08 parcelas
093	22	José Luiz Corsini (CPF: 395.174.621-15)	1.050,00	08 parcelas
093	23	Maílene Mensch (CPF:)	1.050,00	08 parcelas
093	24	Antonio José Dubiel (CPF: 169.810.229-15)	1.114,00	08 parcelas
119	01	Gildo Bruneto (CPF:)	1.200,00	08 parcelas
119	03	Jair Belter (CPF: 453.580.369-20)	1.500,00	08 parcelas
119	04	Ernes Fumagalli (CPF: 153.699.519-34)	1.200,00	08 parcelas
119	05	Ademir Neubuser Venske (CPF: 519.365.930-68)	1.500,00	08 parcelas
119	07	Paulinho César Alves (CPF: 881.449.339-15)	1.500,00	08 parcelas
119	24	Ernes Fumagalli (CPF: 153.699.519-34)	1.200,00	08 parcelas
120	01	Assis Simon (CPF: 149.200.189-91)	1.056,00	08 parcelas
120	02	Assis Simon (CPF: 149.200.189-91)	1.056,00	08 parcelas
120	18	Claudecir Santa Catarina (CPF:)	1.250,00	08 parcelas
120	20	Jussara Simon (CPF: 534.898.611-91)	1.050,00	08 parcelas
120	21	João Batista da Silva (CPF: 574.015.279-87)	1.556,00	08 parcelas
120	22	Moacir Cavalli (CPF: 304.013.999-15)	1.056,00	08 parcelas
120	23	Valdemar Lodi (CPF: 145.708.660-34)	1.180,00	08 parcelas
120	24	Manoel Albino Pereira (CPF: 205.262.291-87)	1.050,00	08 parcelas
121	01	Claudir Francisco Socha (CPF: 168.110.389-34)	1.056,00	08 parcelas
121	02	Jorge Simon (CPF: 329.194.091-15)	1.100,00	08 parcelas
121	03	Ricardo Simon (CPF: 522.375.241-49)	1.200,00	08 parcelas
121	11	Claudemir E. Mingoni (CPF: 284.574.631-87)	1.511,00	08 parcelas
121	15	Vilmar Adão Formehl (CPF: 362.707.681-87)	1.056,00	08 parcelas
121	20	Osmar João Guariente (CPF: 198.317.819-53)	1.200,00	08 parcelas
121	21	João Guerino Zantedeschi (CPF: 392.547.800-06)	1.200,00	08 parcelas
121	22	Enésia Rosa da Silva (CPF:)	1.100,00	08 parcelas
121	23	Luiz Carlos Dias de Oliveira (CPF: 798.691.499-87)	1.100,00	08 parcelas
121	24	Neusa Daghetti (CPF: 631.744.131-68)	1.100,00	08 parcelas
122	01	Maria Leonice da França (CPF: 453.370.711-49)	1.100,00	08 parcelas
122	02	Poliana da Silva Paiva (Título 166647418-48)	1.050,00	08 parcelas
122	03	Jair Luza (CPF:)	1.100,00	08 parcelas
122	04	Benedita Soares Paiva (RG: 484.060-MT)	1.080,00	08 parcelas
122	05	Alicia Silva Souza (CPF: 531.701.131-00)	1.100,00	08 parcelas
122	06	Valfredo H. da Silva (CPF: 453.898.109-53)	1.100,00	08 parcelas
122	07	Nadir F. Brandão (CPF:)	1.050,00	08 parcelas
122	14	Joares M. Formehl (CPF: 503.048.361-68)	1.204,00	08 parcelas
122	18	Edson M. Santana (CPF: 345.439.291-87)	1.070,00	08 parcelas
122	19	João Benício dos Santos (CPF: 554.862.749-04)	1.100,00	08 parcelas
122	20	Durvalino Queiroz da Silva (CPF: 286.669.172-53)	1.080,00	08 parcelas
122	21	Joana Batista de Almeida (RG: 188.577/MT)	1.080,00	08 parcelas
122	22	Dercilia Garcia Neves (CPF: 142.235.541-15)	1.058,00	08 parcelas
122	23	Cleonice da Silva Paes (CPF: 524.604.879-91)	1.100,00	08 parcelas
122	24	Ezequiel F. da Cruz (CPF: 483.427.189-72)	1.100,00	08 parcelas

Fica nesta data adjudicado o objeto da Licitação.

Ato contínuo, o Presidente declarou que a decisão e homologação seria pelo Senhor Prefeito Municipal Nada mais tendo a constar, eu Zeni Terezinha Andretta, assino a presente ata na presença dos demais membros. Lucas do Rio Verde MT, 10 de Maio de 1.995.

Sirlene Cristina de Oliveira
Presidente
Zeni Terezinha Andretta
Secretária
José Luiz Paetzold
Membro

"TERMO DE HOMOLOGAÇÃO"

Homologo, nos termos do artigo 43 - VI da Lei 8.666 de 21 de junho de 1.993, a presente Licitação, confirmando a adjudicação feita ao 80 (oitenta) vencedores que constam na ata Nº 048 / 95, que deverão assinar o contrato e constituir as garantias no prazo legal. Lucas do Rio verde - MT, 10 de Maio de 1.995 -

Paulo Vicente Nunes
Prefeito Municipal

Documentos Perdidos

Vera Lúcia de Oliveira, perdeu seus documentos pessoais numa bolsa preta, com uma carteira verde, contendo Identidade, Título de Eleitor, Carteira de Habilitação. Quem encontrar será bem gratificado. Entrar em contato pelo fone 549 - 1165.

Roubo de Documentos

Foram roubados todos os documentos pessoais e do veículo automóvel Del Rey Verde, placa LV 1135 Ano 86 Modelo 87, de propriedade Antonio Bernardi Boyaski. Quem encontrar, favor entregar no Jornal Folha Verde, ou ligar 549.1165, que será bem gratificado.

Vereadores luquenses participam de Congresso Nacional

Os vereadores Sebastião Garcia Costa, presidente da Câmara Municipal, Ronald Celso Schwebel, Ildo Romancini, Walmenir Cândido da Silva e Carlos Giroto estão participando do Congresso Nacional de Vereadores, em Belém do Pará.

Os vereadores viajaram na segunda-feira. Ter-ça, 30 de maio, foi o dia reser-vado pela organização do evento, para a realização das inscrições e entrega do material aos participantes.

O Congresso desenvolve-se no dia 31 de maio e no dia primeiro de junho.



da rodovia, essencial ao desenvolvimento de nosso Município e Região.

O Presidente da Câmara informou que nossos vereadores irão aproveitar a oportunidade para abordar a questão da BR-163 (Cuiabá-Santarém), buscando uma ação conjunta com o governo do Estado do Pará, visando o término

POESIA E CONTO

A Secretaria de Educação, Cultura e Desporto convida a todos que gostam e que têm interesse em escrever, para que enviem à Secretaria, Poesias e Contos, para que, dentre os materiais recebidos, sejam selecionados alguns trabalhos para a publicação coletiva de um livro de poesias e contos do Município, valorizando a expressão dos nossos artistas locais.

Portanto, não perca tempo. envie seu trabalho até dia 30 de junho de 1995, na Secretaria, em uma via datilografada com o seu nome completo no trabalho. Cada pessoa pode enviar até cinco trabalhos para serem analisados.

Maiores informações direto na Secretaria de Educação ou fone 549 - 1554.

CIRURGIÃO DENTISTA
Dr. Sebastião de Araújo
Clínica Geral e Ortodontia
Av. Paraná, 2.000-frente ao Escrit. Modelo-L.R.V.-MT.

H.N.A. & CARVALHO
Assessoria Jurídica
Dr. Humberto Nonato dos Santos
AÇÕES:
Cíveis, Comerciais, Trabalhistas, Possessórias, Tributárias, Sucessões e de Família.
Arlson Póvoas, 1.495- Sala 44/45 Ed. Emilia-Fone/fax (065) 321-2790 Bairro Golabelras - Cep 78045-640 Calad - Mato Grosso
Roa Amambal, s/n Fone/fax (065) 549-1262 Cep 78455-000 Lucas do Rio verde-MT.

EDUCAÇÃO

Capacitação de professores

A Secretaria Municipal de Educação, Cultura e Desporto de Lucas do Rio Verde desenvolve nos dias cinco e seis de junho, um treinamento para professores de pré e 1ª- série, enfocando o tema "Alfabetização".

O treinamento está sendo preparado e será ministrado por uma equipe técnica da própria Secretaria.

Escola São Cristóvão faz festa de inauguração

A comunidade escolar da Escola Municipal de 1º- Grau São Cristóvão e a Comunidade La Azul realizaram grandiosa festa no último domingo, 28 de maio.

Na oportunidade, foi inaugurada a Ampliação da escola, que compreende duas salas de aula, cozinha, banheiros e dependências administrativas.

O prefeito municipal, Paulo Vicente Nunes e a secretária de Educação, Cleci Fátima Nunes fizeram o corte da fita inaugural.

ABANDONO DE EMPREGO

A Firma Piccini Armazéns Gerais LTDA, solicita o comparecimento de seu funcionário Sérgio Ricardo Santos de Oliveira, Carteira de Trabalho nº 30155 série 005 no prazo de 03 dias a contar data desta 1ª- publicação (31.05.95). O seu não comparecimento ao local de trabalho caracterizará em Abandono de Emprego por justa causa, com me o artigo 482, letra I, da CLT.

SOCIAIS

Aniversariantes

JUNHO:

- 1 - Ramão Massoni
 - 1 - Otávio L. Toqueto
 - 2 - Salete Rossi
 - 2 - Edival Teles
 - 2 - Carmelinda Mazziera
 - 3 - Messiane B. de Sousa
 - 4 - Agenor Antonio da Silva
 - 4 - Camila Cecília F. Carpenedo
 - 4 - Marcia A. Malacarne
 - 4 - Cristina P. Ferrarin
 - 5 - Aristides da S. Ventura
 - 5 - Idalina Sonego
 - 5 - Frank de Mattos
 - 6 - Cleanice Nicoli
 - 6 - Suzana Strapasson
 - 6 - Ingrid Schultz
 - 8 - Melânia Mariani
 - 10 - Caroline Giratto
 - 10 - Everson Pez
 - 10 - Verena Scheneider
 - 10 - Klebson Leseux
 - 11 - Matilde Dias Mumberger
 - 13 - Lucas Oliveira Costa
 - 14 - Ageni A. L. da Cruz
 - 14 - Sonia Regina Witzke
 - 15 - Barbara Ascari
 - 15 - Renan Oliveira Nascimento
- Destacamos a visita, em nossa edição, da ex-secretária municipal de Educação de nosso Município, professora Dêlia Schneider. Dêlia exerce hoje um cargo de assessoria na Secretaria de Estado de Educação, como coordenadora da equipe técnica que assessoria os municípios. Sucesso, Dêlia e obrigada pela visita!



Gabriela:
Aniversaria no dia
quatro de junho,
completando dois
aninhos,
a garotinha
Gabriela Biasas,
filha de
Roberto João e
Miriam Biasas.
Felicitades!

Poesia:

Amanhece

O sol surge no céu...
Os pássaros, em sua alegria,
voam pelos ares...
As flores, embebidas de orvalho,
abrem-se, como que
sorrindo para o amanhecer.
Nasce um novo dia.
E o meu coração canta feliz.
Abro a janela:
o céu, o sol, os pássaros,
a natureza toda
parece falar de amor.
O mesmo amor que grita
dentro de mim
e transborda pelos ares,
espalhando-se pelo mundo

tão carente de amor...
(Vera - extraída do livro
Gotas de Orvalho)

A homenagem do Jornal FOLHA VERDE a todos os namorados e a todas as pessoas que ainda acreditam no amor como a força capaz de transformar a humanidade. Parabéns namorados! E vai aí o convite para o tradicional Baile dos Namorados, promovido pelo Clube dos Vinte. Participe!

GAROTA FOLHA VERDE



Cassiane Andréa Zanchin é filha de Orfelindo e Dolores Paula Zanchin. Tem cabelos loiros e olhos castanho-claros. Sua idade é 19 anos. É do signo de Áries. Estuda na Escola Universal Dois Mil, cursando o 2º ano do 2º grau. Cassiane não tem sonhos, apenas pretensões. Seu hobby é ouvir música e dançar. O lugar que gosta de frequentar é a casa dos amigos. Seu ideal é vencer na vida, superando todos os

obstáculos. Seu maior defeito é a impaciência. Uma de suas qualidades é ser pontual. Seu esporte preferido é o supercross. Outras preferências: Homem bonito - Rives Phoenix. Mulher bonita - Cindy Crawford. Ator - Keanu Reeves e Tom Hanks. Atriz - Juliette Lewis. Cantor - Bon Jovi. Cantora - Fernanda Abreu. Música - Always (Bon Jovi) e Shi's beautiful (Double you). Filmes - Atração fatal e Invasão de privacidade. Pessoa inteligente - Stiven Spielberg. **Sobre drogas:** Um verdadeiro abrigo temporário dos fracos de espírito. **Sobre amizade:** Valorizo muito a qualidade e não a quantidade, pois o verdadeiro amigo não é aquele que dá uma flor, mas sim, aquele que te tira o espinho. **Mensagem:** "Na vida o importante é a gente saber o que quer e lutar para conseguir. Não se deixe vencer pelas dificuldades, pois, os obstáculos são apenas detalhes de uma grande conquista. Acredite em você mesmo."



PRESENTES QUE VÃO ACERTAR O CORÇÃO DE SEU AMOR.

DIA DOS NAMORADOS É COM OPÇÃO.

Av. Rio Grande do Sul, 1920 - Lucas do Rio Verde-MT.

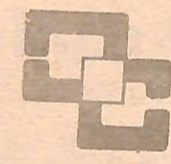

ODONTO CLÍNICA

Dr. Jean J. Machado
Dr. Adriana C. Machado

CLÍNICA E ORTODONTIA

Horário: 2ª a 6ª - 07:00 às 11:45
13:00 às 19:00
Sábados - 07:00 às 11:30

Rua Chapecó, 222 - Fone : 549.1477

Eletrô Disco Som

REVENDEDOR AUTORIZADO

A Lavadora de Roupas da













Maiores Informações Fone :-549 1307

Comercial Lucsan

Reabre sua loja no antigo endereço.
Com novidades em calçados e confecções.
Tudo em 3 pagamentos, ou à vista com descontos especiais.

Faça-nos uma visita.
Cobrimos qualquer oferta da praça.
Venha Conferir.
Av. Frederico Westphalen, 76 - Lucas do Rio Verde

Esportes



FUTSAL

Continuam, todas as segundas e quartas-feiras, os campeonatos de Futebol de Salão Sênior e Principal. Já tivemos até hoje, (24.05.95), quatro rodadas, faltando ainda mais duas rodadas para a conclusão da primeira fase.

Para a 2ª fase, ficarão os dois primeiros colocados de cada chave única, com quatro equipes jogando todos contra todos. Até agora os jogos tem sido de um brilhantismo total, sem nenhum problema grave e o mais importante, as equipes estão se respeitando e o número de suspensão em três rodadas foram somente de duas sem necessidade de julgamento.

Continuem assim!

BOCHA

A Bocha também se encaminha para a sua 4ª rodada, sem definição ainda das equipes classificadas. O Campeonato de Bocha está sendo realizado em turno e retorno ao final do retorno as quatro equipes que mais tiveram pontos passam a disputar a fase semi-final, também com jogos de ida e vinda.

FUTEBOL SUÍÇO

Esporte Clube Vila Nova, da Cidade Nova, promoverá o seu primeiro campeonato de Futebol Suíço, com início no dia 11 de junho. Informações no Departamento de Esportes, no Período vespertino (ASFUCO), ou com o senhor Valfredo, ao lado do Centro Comunitário. Será realizado no dia 29 de maio às 19:30

no Centro Comunitário (Cidade Nova) uma reunião para os interessados em participar deste campeonato. Prestígio e participe com a sua equipe.

BICICROSS

O Bici Clube de Lucas do Rio Verde está se preparando para participar da 2ª etapa do Campeonato Brasileiro de BMX na cidade de Pirapora, nos dias 17 e 18 de junho. Os problemas são os de sempre, como ir e vir e as despesas dos atletas para representar não só o nosso município mas também o nosso estado, uma vez que o Bici Clube de Lucas do Rio Verde é o único clube do estado do Mato Grosso filiado à Confederação Brasileira de Bicicross. Estarão participando com 10 atletas.

VÔLEI DE AREIA

Parabenizamos as comunidades e entidades que promovem estes torneios de vôlei de areia, tornando possível a troca de experiências dos nossos participantes. Quanto a nossa dupla, que representará o nosso município no Estadual de Vôlei de Areia, está aguardando as novas etapas previstas para as cidades de Alta Floresta e Sinop. Continua em estudo a possibilidade de realizarmos, no mês de julho, uma das etapas em nosso município.

VÔLEI

Todas as segundas, quartas e sextas feiras, no Pavilhão, às 17h30, estão sendo treinadas as equipes juvenil e adulta feminina do município. Estamos preparando as equipes para que nos próximos dias possamos participar do campeonato não só regional mas dos estaduais também. Você que ainda não está participando e já jogou ou praticou vôlei

venha fazer um teste e venha fazer parte destas seleções.

NATAÇÃO

Dia 28 participamos da 2º Festival Natação da AABB de Sinop, com nadadores junto com o professor Janjão. Nesta ocasião estiveram reunidos junto com responsáveis das cidades de Sorriso Sinop, onde trataram assuntos regulamentos para o Festival Regulado entre Clubes, que terão todo mês uma cidade diferente. Teremos numa cidade diferente. Teremos confirmação ainda se a cidade de Sinop sediará o Campeonato de Nataçao Estudantil do Mato Grosso.

Quanto ao Festival de Nataçao Serriema, que seria realizado no dia 27 maio, bem como o vôlei para casais, transferido para os dias três e quatro junho, devido ao número de eventos ocorrerem neste final de semana em nosso município, como o vôlei de areia na praia, Karatê, e torneio de futebol suíço ASFUCO.

O calendário de nataçao vai começar esquentar em nossa região. Nadadores se preparem.

JOGOS

VALE DO VERDE

Em agosto teremos em nosso município mais uma etapa dos Jogos Vale do Verde. As novidades deste ano são a exclusão da classe C e as inclusões das modalidades xadrez, vôlei de areia e a nataçao, só demonstração.

Este ano participam as cidades de Lucas do Rio Verde, Sorriso, Tapurah, Vila Nova Mutum.

Professor

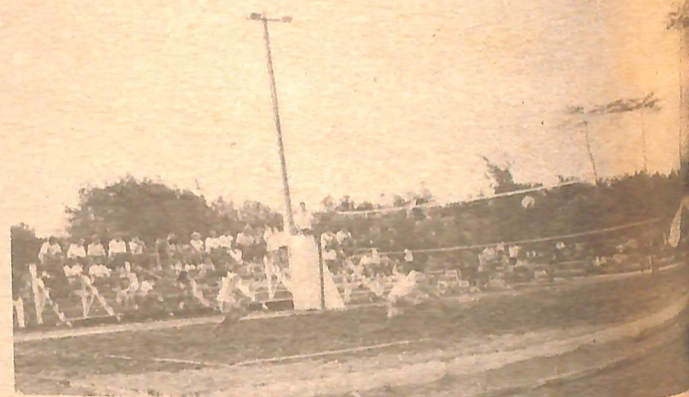

1º Open da Amizade

A escolinha de Handebol promoveu no último final de semana, na Praça dos Migrantes, o 1º Open da Amizade de Lucas do Rio Verde.

O evento movimentou o centro da cidade na tarde e noite de sábado e domingo.

Parabéns aos promotores e aos atletas participantes!

Cuide bem do seu veículo! Leve-o à
Chapeação e Mecânica
PEGORINI

Rua Pato Branco - esquina com a Avenida Rio Grande do Sul, nº- 3412 - Fone: 549.1347 - Lucas do Rio Verde - MT.



Av. Rio Grande do Sul, 1678 - Centro - Fone 549 13 01 - Lucas do Rio Verde - MT.

