

Folha Verde

*Diretora de Redação: Vera Terezinha Faccin Carpenedo-Bacharel em Comunicação Social-Jornalismo-
Reg. Prof. 5399/20/19RS-Especialista em Educação Popular*

Rua Chapecô, 200 - Praça dos Migrantes - Caixa Postal, 109 - Cep: 78.455.000 - Telefax: (065) 549.1165

ANO IX - Nº 160 - Lucas do Rio verde, segunda quinzena de março de 1995 - Tiragem : 1500 exemplares

Missão do Banco Mundial visita o Município e dá sinal verde para Programa de Conservação do Solo

Uma missão do Banco Mundial visitou Lucas do Rio Verde no último domingo, dois de abril para inteirar-se da realidade do Município e do Programa de Manejo e Conservação dos Solos e das Águas. O Projeto foi entregue e Lucas é colocado dentro da área de ação do PRODEAGRO. página 03

Agricultores mobilizam setores governamentais em busca de solução para a crise página 05

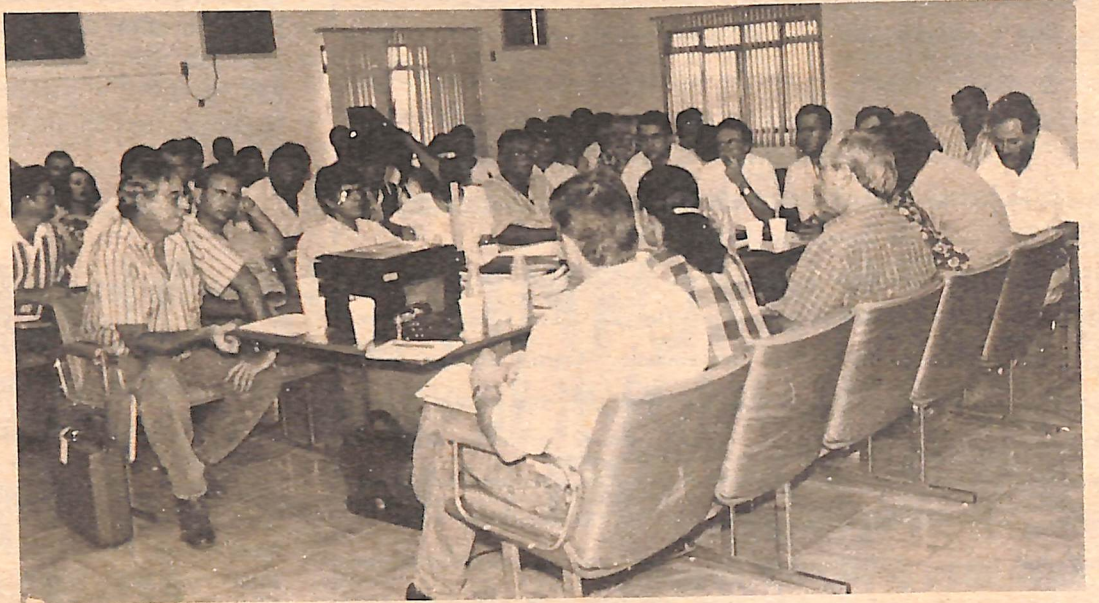

Credilucas distribui lucros entre seus associados página 07

Coensino realizou Assembléia Geral página 02

Cooperlucas quer o apoio de toda a sociedade página 09

Ricarte está preocupado com a situação da Agricultura página 06

Secretárias Municipais participam de Fórum em Toledo página 02

O assalto ao Banco do Brasil página 10

SOCIAIS página 11

ESPORTE:

Vem aí o 2º Enduro Luquense de Bike's página 12

Inauguração da Escola do "Campinho Verde" página 04



APAE pede a sua ajuda página 04

LEIA E ASSINE

"JORNAL FOLHA VERDE"

Aproveite a promoção de aniversário dos nove anos de "**Folha Verde**". Assinando ou renovando sua assinatura até o dia 31 de maio, você estará concorrendo a uma bicicleta. Aguarde a visita de nossos contatos, ou ligue para nós - **549.1165** - e seja mais um assinante do Jornal mais antigo do Centro-Norte Mato-Grossense.

Editorial

A crise na agricultura

"Alguns importantes aspectos limitam o desenvolvimento do setor agrícola. Os principais são os altos custos dos financiamentos agrícolas"... "Embora os métodos e técnicas adotadas pelos agricultores sejam, geralmente, as mais modernas usadas no país"... "Para melhor aproveitamento do potencial agrícola da região seriam necessárias medidas básicas," ... "a adoção de projetos de horticultura e fruticultura, a criação de pequenos animais," ... "a implantação de pequenos laticínios estimularia a aquisição de gado leiteiro pelos proprietários rurais" ... "Se os pequenos e médios proprietários rurais - que formam a maioria no município - tiverem sua área de terra aberta e partírem para a diversificação de culturas e a criação de animais, a subsistência estará garantida e a produtividade da região terá seu índice aumentado".

Os trechos citados acima foram extraídos do Diagnóstico do Distrito de Lucas do Rio Verde, elaborado em 1986 e encaminhado ao FUNDEC/Banco do Brasil em abril de 1987.

Na época já se discutia e se sabia que a viabilidade da propriedade rural passa, necessariamente, pela diversificação. Mais tarde começou-se a falar na "verticalização" da propriedade. Alguns avanços foram conquistados: temos aí o Laticínio, a Coagril que surgiu com a proposta de suinocultura. Mas muitos outros projetos acabaram esquecidos, como a fruticultura, por exemplo. E acabamos vendo nossos agricultores investindo tudo, novamente, na monocultura soja. Os resultados todos estamos assistindo. Não somos especialistas em economia agrícola, mas já conhecemos um pouco da realidade deste nosso município e acreditamos que a saída para a crise está sim, na organização, no esforço conjunto que podem nos levar ao desenvolvimento de projetos aparentemente simples, mas que podem ser a redenção do município e da região.

Já tivemos provas do que estamos afirmando. Toda vez que a sociedade se uniu em torno de um projeto, ele se tornou possível e viável. O Fórum de Desenvolvimento, que está em andamento, deve ser o espaço para discussão e aprofundamento destas idéias.

CRICONILDO

NUM MUNICÍPIO VIZINHO - atendido pelo Linhão, durante a realização de uma cerimônia de casamento, noivos e convidados ficaram 40 minutos às escuras, por falta de energia elétrica... seria, por ventura, mais uma das "obras de Jaime Campos"???

"SENHORES FEUDAIS"- Na idade média eram os proprietários de grandes domínios....

CONSENSO - entre as pessoas que lideram a organização da Associação dos Profissionais de Nível Superior, dizem haver consenso para que seja assinado um manifesto público comprometendo a não concorrer a qualquer cargo público eletivo no município, nos próximos 20 anos....

IMATURIDADE - é um sentimento que, por toma conta dos mais afoitos, levando-os a dizer coisas das quais arrependem-se horas depois...

PREPARANDO O TERRENO - surgem com aqui e acolá que boa parte dos agricultores não plantar a safra 95/96, tendo em vista os prejuízos da safra 94/95... Por outro lado, outros habilitados engenheiros políticos já preparam seus terrenos para a safra de outubro de 96...

BOM TRABALHO - estão desempenhando o Público e todas as entidades e órgãos representando produtores rurais, representando as 12 micro regiões do Município, assessorados por Cícero Blay, em menos de dois meses a Comissão de Soluções apresentando resultados...

I Fórum Internacional e II Fórum Nacional de Experiências Comunitárias

De 28 a 31 de março aconteceu em Toledo, oeste do Paraná, o I Fórum Internacional e o III Fórum Nacional de Experiências Comunitárias, promovidos pela Prefeitura Municipal de Toledo e Fundação Toledo.

A programação dos Fóruns contou com a apresentação da experiência de Curitiba, no dia 28; a experiência latino-americana da Argentina, à experiência japonesa, à palestra sobre o Plano Real e Reengenharia Cívica e a seminários setoriais de experiências nacionais, no dia 29; a experiência de Cooperação Administrativa da Alemanha, a experiência norte-americana e seminários setoriais de experiências nacionais, no dia 30. No dia 31 foi apresentada a experiência espanhola de Mondragón, as experiências locais de Toledo, incluindo visitação.

As secretárias municipais de Educação, Cleci Fátima Nunes, de Saúde, Rita Gatto Camponogara e de Ação Social, Renata Cardoso Lino estiveram participando do evento. Na próxima edição, estaremos trazendo maiores informações de como desenvolveu-se a programação, bem como os resultados práticos que podem ser obtidos a partir das experiências apresentadas.

Registramos a recuperação da BR-163, num trabalho de parceria entre DVOP, Prefeituras Municipais, 9º BEC e iniciativa privada.

REGISTROS



Registramos no dia 27 de março a realização da Assembléia Geral Ordinária da Coosino Dois Mil. Nos assuntos da Ordem do Dia esteve a eleição do novo Conselho Fiscal. Efetivos: Benedito Brisola Ferreira, Rosa Maria Nohoto Fujii e Antonito. Suplentes: Antonio Celso Gemelli, Hélio Maura Picolo.

Jornal Folha Verde

DIRETORES/EDITORES

Comercial/Esporte/Arte Final - Valmor Carpenedo

Redação/Diagramação/Editoração - Vera T. Faccin Carpenedo

Circulação Regional

Jornalista Resp. Reg. Prof. 5399/RS

Matérias e artigos assinados são de inteira responsabilidade de quem assina.

Originais de matérias e fotos não serão devolvidos, publicados ou não.

Rua Chapecó, 200 - Cep: 78.455.00 - Cx. Postal - 119

Telefax - 5491165 - Lucas do Rio Verde - MT



Agora também em Lucas do Rio Verde

à Av. Mato Grosso, ao lado da Credlucas.

Divisórias Eucatex e Forro PVC
Em várias cores

FONE FAX
(065) 544-1439
SORRISO - MT

Missão do Banco Mundial visitou o Município e deu sinal verde ao projeto de conservação do solo

Uma missão do Banco Mundial visitou o município de Lucas do Rio Verde neste domingo, dois de abril. Representantes do Banco Mundial participaram de uma reunião com os integrantes da Comissão Municipal de Manejo e Conservação dos Solos e das Águas de Lucas do Rio Verde, em companhia do prefeito Paulo Nunes e demais autoridades do município às 16h, no auditório da Cooperlucas. Na oportunidade, foi feita a explanação e entrega do Projeto Integrado de Manejo e Conservação dos Solos e das Águas do Município de Lucas do Rio Verde.

Estiveram presentes à reunião: Steve Oliver, Marta Irving do Banco Mundial; Francisco Vita e Graciela uma do BIRD, Luiz Marcenaro do Prodeagro, Nestor Bragagnolo, Adrico Müller, do FEMA/SEMA, Carlos Pedro dos Santos, Empaer, Arnis de Oliveira, do Prodeagro, Arcio Ney de Oliveira Teixeira do Prodeagro e Inês M. de Oliveira Alves, Secretária de Estado de Planejamento.

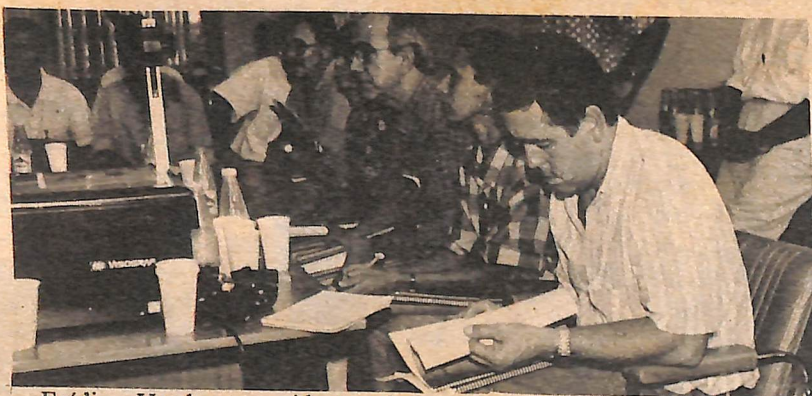

Egídio Vuaden, presidente da Comissão Municipal de Manejo e Conservação dos Solos e das Águas de Lucas do Rio Verde disse, ao final da reunião, que o passo inicial foi dado, a integração do Município dentro da área de ação do Prodeagro. - Agora é preciso que haja o engajamento dos produtores para que possamos executar o Projeto, pois serão eles que terão que ativar o Programa - disse Egídio.

Conforme o que foi colocado na reunião, muitos componentes do Projeto não são financiáveis via Prodeagro e terão que ser buscadas outras fontes de recursos. Egídio mostra-se confiante, pois, segundo ele, está havendo uma vontade política muito grande, especialmente por parte do prefeito Paulo Nunes e do governador Dante de Oliveira.

Quando de sua visita ao município, no dia quatro de março, o Governador manifestou sua vontade de fazer deste projeto um Projeto-Piloto para o Estado de Mato Grosso e toda a equipe de Governo está empenhada

FHC assina desapropriação de terras



O presidente da República, Fernando Henrique Cardoso assinou na sexta-feira, 24 de março, no interior do Ceará, ato simbólico de desapropriação de 1 milhão de hectares de terra para fins de Reforma Agrária. Nesta desapropriação estão incluídas as áreas de Tapurah e de Sorriso,

delimitadas pelos Sindicatos de Trabalhadores Rurais da região para assentar as famílias sem-terra de Lucas do Rio Verde, Tapurah e Sorriso. A meta do Governo Federal é assentar até 98, 280 mil famílias. Na sexta-feira à tarde, lideranças sindicais de Lucas do Rio Verde, reunidas no STR, comemoravam a assinatura do ato de desapropriação. Segundo o presidente do Sindicato, Leonildo Baccin, é preciso aguardar agora a oficialização da desapropriação das áreas, a partir da qual o INCRA iniciará o processo de assentamento.

Secretaria Municipal lança Projeto Agentes de Saúde Mirins

A Secretaria Municipal de Saúde lançou o Projeto Agentes de Saúde Mirins que objetiva promover a melhoria na qualidade de vida e saúde da população, através da Educação em Saúde, realizando um treinamento com alunos de 4ª a 8ª séries da rede de ensino do Município, para que estes desenvolvam atividades preventivas de saúde junto à comunidade.

A realização do Projeto se justifica pelo intenso fluxo migratório ao nosso município, ocasionando uma sobrecarga nos serviços de saúde e pelo reduzido número de profissionais que atuam na área de saúde preventiva e curativa, em face a impossibilidade de contratação de pessoal que exerça estas atividades - explica a coordenadora do Projeto, Heliany Cristina Capistrano Pinto. Ela

diz ainda que a alta incidência de doenças seriam facilmente prevenidas através de programas de saúde preventivos e da conscientização e participação da comunidade. Além do mais, uma das metas da atual Administração Municipal é priorizar as atividades preventivas para não sobrecarregar os serviços de saúde curativos.

O curso será desenvolvido no período de quatro meses, com início dia 11 de abril. Serão formadas turmas de 20 alunos e será realizado em dois horários: manhã e tarde. Será ministrado pela Enfermeira da Secretaria Municipal de Saúde. Serão duas aulas semanais de 90 minutos cada, às terças e às sextas feiras.

Os conteúdos a serem ministrados compreendem noções básicas de higiene e saúde. A segunda fase do treinamento prevê a realização dos serviços de saúde pelos agentes mirins, ou seja, a parte prática do curso.

VIA LÓGICA INFORMÁTICA
GRUPO SITEMPRO DE INFORMÁTICA LTDA
CURSOS (Próx. Turmas 15.04.95) ASSISTÊNCIA TÉCNICA

- DOS
- 123 FOR DOS
- 123 FOR WINDOWS
- EXCEL FOR WINDOWS
- WORD FOR WINDOWS
- WORD STAR FOR DOS
- SUORTE**
- REDE NOVELL
- APLICATIVOS
- FOR WINDOWS
- FOR DOS

Serviços de Birô
 Você não precisa ter computador para efetuar seus trabalhos, nós fazemos por você.

Venha conhecer nosso balcão de serviços.
 Você entra com as informações, nós com o computador e o serviço.

VENDAS DE MÁQUINAS E SUPRIMENTOS

-Formulários: 80 colunas branco(uma, duas e tres vias) 132 colunas(uma e duas vias) - Disquetes(1,2 MB e 1,44MB) - Fitas para impressoras (Emília, Epson e Rima). - Mesas p/impressoras e Computadores - Micro computadorres 386,486 e Pentium - Impressoras - No Breraks.

VIA LÓGICA INFORMÁTICA, profissionais trabalhando para o seu melhor controle.
Venha falar conosco, conheça nossas condições e serviços.

Av. Rio Grande do Sul, 1012(Antigo BEMAT)-Lucas do Rio Verde

ELETROMÓVEIS MARTINELLO

Sempre com os melhores preços e o melhor atendimento

Avenida Rio Grande do sul, 2187 - Fone 549-1322



APAE - Escola Especial Renascer precisa da sua ajuda

A Escola Especial Renascer está esperando sua colaboração. Faça como muitos estão fazendo. Colabore com qualquer contribuição mensal para ajudar a escola se manter. Procure-nos na Escola (antigo Centro Comunitário) e lhe daremos todas as informações necessárias.

Você também pode contribuir, além da forma em dinheiro, com algum trabalho pela escola, com materiais que não utiliza mais e que pode ser recuperado. Aceitamos qualquer tipo de doação, como: alimentos, utensílios de cozinha, material de limpeza, material escolar, brinquedos, livros, revistas velhas, cadeiras, mesas, tintas, cortinas, armários, colchonetes, enfim qualquer material que você não esteja mais utilizando, ou pretende trocar por alguma coisa nova, leve na escola que será bem utilizado, tenha certeza.

Qualquer doação será bem-vinda, principalmente o seu calor humano. Venha conhecer a escola e conhecer nossos alunos, eles estarão esperando sua visita. As crianças e funcionários da APAE agradecem sua atenção e colaboração.

Agradecimento a todos que colaboraram e colaboram com a Escola da APAE: Prefeito Municipal Paulo Vicente Nunes, Secretária de Educação Cleci Fátima Nunes, Banco do Brasil, Credilucas, Padaria Pão da Vida, Joci Piccini, Valdir Giaretta, Luiz Matsubara, Roberto Roos, José Francisco Dotto, Benedito Brizola Ferreira, Mário Roberto Meira, José Luiz Picollo, Cooperagro, Egon Afonso Schons, Gilsomar Antonio Bazzana, Luiz Fernando Destri, Luiz Antonio Brunori, Coagrill Suinocultura, Kontax, Carlos Alberto Simon, Luiz Edeimar Zimmer, Agralmat, Cantinho Modas, Paraná Materiais de Construção, Marcenaria Escola, Karla Girardi Lawish, Renata Cardoso Lino, Claudemir Francisco Socha, Câmara Municipal de Vereadores, Celso Romani, - Horto Florestal, Marilaide Garcia, Ana Kothrade, Claire Brandine, Bemate, Rosângela Brandine, Jornal Folha Verde, João Alberto Nunes. Nossos agradecimentos especiais por sua colaboração. Pedimos desculpas se por acaso seu nome ou de sua firma não tenha sido citado. Da próxima vez não o esqueceremos. E, afinal você não colabora para nos trazer o nome, mas sim para mostrar o coração grandioso que possui.

Rosane Filter

Diretora da Escola Especial Renascer

Inauguração da Escola do "Campinho Verde"



A Comunidade do Setor 6 - Campinho Verde - viveu, domingo, 26 de março, um dia de festa, onde o ponto alto da programação foi a inauguração da Escola Municipal Grau Bernardo Guimarães.

O ato inaugural deu-se às 10h30, após a celebração do culto na capela da localidade. O Prefeito Paulo Nunes, presidente da APM da Escola, Luiz Carlos Barroso, vereador Carlos Giroto, autor da indicação para construção da Escola, fizeram o corte da Fita Inaugural. A secretária municipal de Educação, Cleci Fátima Nunes, a diretora da Escola, Marisa Lucini e o presidente da Câmara Municipal, vereador Sebastião Garcia Costa, fizeram o descerramento da Placa. Após a inauguração seguiram-se as festividades, churrasco ao meio-dia e a realização de torneios esportivos no decorrer da tarde.

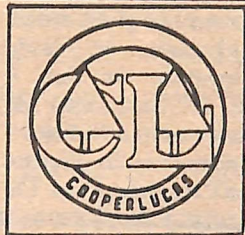

COOPERLUCAS
Cooperativa Agropecuária
Lucas Rio Verde Ltda.

REQUERIMENTO DE LICENÇA DE OPERAÇÃO

A COOPERLUCAS LATICÍNIO, com sede no município de Lucas do Rio Verde, torna público que requereu junto à FEMA - Fundação Estadual do Meio Ambiente, a Licença de Operação Para A Atividade De Laticínio em Lucas do Rio Verde.

Lucas do Rio Verde, 29 de março de 1995

EDITAL DE VENDA JUDICIAL

A Doutora MARIA APARECIDA FERREIRA FAGO, Juíza de Direito da Comarca de Alto Garças, Estado de Mato Grosso, na forma da lei, etc.

FAZ SABER que por este Juízo, no dia 03 de abril de 1995, às 14:00 horas, na porta principal do fórum local, à Rua Dom Aquino, 383, o senhor porteiro dos auditórios, levará a público o pregão de venda e arrematação a quem mais der ou maior lance oferecer igual ou acima da avaliação de R\$ 2.500,00 (dois mil e quinhentos reais) o seguinte bem penhorado nos autos da carta precatória nº 059/93, oriunda da Comarca de Sorriso - MT., extraída da Execução nº 739/93 que COOPERLUCAS - COOPERATIVA AGROPECUÁRIA LUCAS DO RIO VERDE LTDA. move contra TILSON JOSÉ GERARDT E URSULA MARIA GERARDT, a saber: Uma grade niveladora marca Tatu, 36 discos, em bom estado de conservação, avaliada em R\$ 900,99; Uma grade aradora marca Romel, com 16 discos, marca Tatu, em bom estado de conservação e funcionamento, avaliada em R\$ 800,00; Uma plantadeira marca Egan, com 09 linhas de 03 caixas, ano 1988, em bom estado de conservação e funcionamento, avaliada em R\$ 1.800,00. Os bens encontram-se depositados em mãos do devedor, na fazenda Quilombo, neste município. Caso não haja licitante na data supra, fica desde já designado o dia 17 de abril de 1995, no mesmo local e horário, para o segundo leilão. Dos autos não constam recursos pendentes de decisão nem ônus sobre os bens. Pelo presente ficam os executados acima mencionados devidamente intimados das designações supra, caso não sejam localizados para intimação pessoal. Para que chegue ao conhecimento público, expediu-se o presente que será afixado no mural do fórum local e publicado pela imprensa na forma de lei. Alto Garças, 10 de fevereiro de 1995. Eu, Escrivão o datilografei e subscrevi.

Dra. Maria Aparecida Ferreira Fago
Juíza de Direito

NN/

JORGE RICOBO
Juiz de Direito

PAPELARIA AQUARELA

Comércio varejista de artigos para escritório, Materiais Escolares, Brinquedos e Avlamentos.

Deseja a todos seus amigos e clientes uma

FELIZ PÁSCOA

Av. Rio Grande do Sul, 1575 - Fone: 549-1410

Av. Mato Grosso - Cidade Nova - Lucas do Rio Verde



BAZANA POSTO DE MOLAS E MECANICA LTDA
Comércio varejista de peças e acessórios para veículos, reparação e manutenção.



Br.163 Km 680 - Fone:549 12 13 -L.R.V.-MT

Agricultores mobilizam atores governamentais em busca de solução para a crise

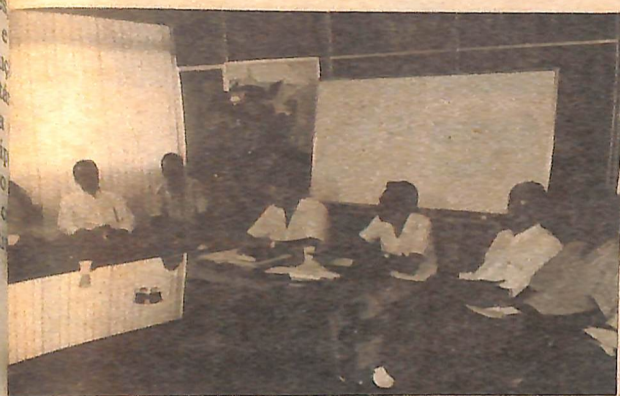

A mobilização dos produtores de Lucas do Rio Verde iniciou na sexta-feira, 17 de março, quando lideranças do setor, cooperativas, agentes financeiros e Poder Público reuniram-se no auditório da Cooperlucas, para estudar uma forma conjunta de ação que possa levar a uma solução para a crise que vem castigando a agricultura brasileira, em especial na nossa região.

Na oportunidade o prefeito Paulo Nunes manifestou a preocupação frente ao problema, uma vez que nosso município é essencialmente agrícola e a crise no setor afeta diretamente nas outras áreas de atividade, criando entre a população um clima de instabilidade e insegurança.

A decisão das lideranças foi de elaborar um documento mostrando a realidade da situação e levá-la ao conhecimento do Governador do Estado, no sentido de mobilizar os segmentos políticos e governamentais na busca de soluções. Também decidiram contactar com os demais municípios produtores da região, conclamando-os para engajarem-se na mesma luta.

A mobilização resultou num encontro de trabalho, no dia 24 último, para estabelecer estratégias de ação política, visando atacar o quadro econômico caótico em que estão mergulhados os agricultores de Mato Grosso e de todo o país. O encontro ganhou o nome de SOS Agricultura e realizou-se no auditório do Salão Nobre do Palácio Paiaguás. Dele participaram todos os representantes políticos de Mato Grosso: Governador, senadores, deputados federais e estaduais, prefeitos, vereadores e produtores rurais. Também participaram representantes dos órgãos de classe, "todos embuídos em colaborar para que seja feita uma pressão política forte no sentido de sensibilizar o Presidente da República e seus burocratas da área econômica que, para ter uma moeda forte não pode prescindir do setor produtivo agrícola" - disse Egidio Vuaden, que participou da reunião representando Lucas do Rio Verde, juntamente com o secretário municipal de Agricultura, Neudi Gilmar Martini e Antonio Fagundes de Oliveira, vice-presidente da Cooperlucas.

Na reunião foram apresentados dois instrumentos estratégicos: - a classe política tentará aprovar no Senado Federal o Projeto de Lei já aprovado pela Câmara Federal,

que proíbe a cobrança de correção monetária no Crédito Rural e limitar a taxa de juros; - outro instrumento foi a formação de uma comissão do S.O.S. Agricultura do Estado de Mato Grosso, com a participação dos seguintes membros: Anton Huber (Ocemat), Zeca de Ávila (Famato), Jeremias Pereira Leite (Secretário de Estado da Agricultura), Hélio Brandão (Associação Matogrossense dos Municípios) e Miguel Francisco dos Santos (Fetagri).

O objetivo desta Comissão é estabelecer e coordenar as ações, bem como subsidiar com informações o Governador do Estado e Parlamentares, visando ações ordenadas para exercer o legítimo direito da pressão política.

As principais reivindicações dos produtores são: a atualização do preço mínimo dos produtos (soja, milho e arroz); a garantia dos preços mínimos ao produtor; o credenciamento de armazéns pela CONAB, a extinção da TR, bem como a revisão dos encargos financeiros nas operações de custeio e nos financiamentos de investimento (Finame) e a alocação de recursos para AGF (Aquisição do Governo Federal).

Lideranças em Cuiabá

Na quarta-feira, 22 de março, o prefeito Paulo Nunes, o secretário municipal de Agricultura, Neudi Martini, o presidente da Câmara de Vereadores Sebastião Garcia Costa, o presidente da Credilucas, Eledir Têchio, o presidente da Comissão de Manejo e Conservação dos Solos e das Águas de Lucas do Rio Verde, Egidio Vuaden, o vice-presidente da Cooperlucas, Antonio Fagundes, o ex-chefe de gabinete da Prefeitura Municipal, Adroaldo Jacobi e o diretor comercial do Jornal Folha Verde, Valmor Carpenedo, tiveram audiência com o secretário de Estado da Agricultura, Jeremias Pereira Leite. Na oportunidade as lideranças anteciparam ao Secretário as preocupações que levariam para o encontro "SOS Agricultura".

Os produtores rurais não recebem atenção do Governo Federal

Obter-se resultados positivos junto ao Governo Federal para sanar as dificuldades dos agricultores é uma tarefa muito difícil. O Presidente da República recebe o Vicentinho do Sindicato dos Metalúrgicos a qualquer hora e atende suas reivindicações. Os produtores rurais não recebem a menor atenção do Governo Federal. Por que isto? Porque os metalúrgicos, se não são atendidos, fazem greve. E qual é a pressão política que os agricultores podem fazer? GREVE? Não tem sido suficiente.

Nos estados do sul do país já se fala em não plantar nada para comercializar, apenas para subsistência. Esta talvez seja uma condição que a médio e longo prazo resolva nossa situação. Desde que todos os agricultores se conscientizem que para passar o ano plantem só o arroz, o feijão, o milho para alimentar sua família. E pensando bem, plantar grandes áreas para quê? Só para aumentar o prejuízo. Não plantando estaremos quebrando a perna dos atravessadores (esmagadoras de soja, sistema financeiro, setor de arrecadação de impostos, fábricas de insumos), que só se servem da produção agrícola com grandes ganhos. Além disso, nossos tratores, colheitadeiras, permanecerão conservadas e o nosso solo terá feito um posio, prática esta recomendável para manter e melhorar a produtividade.

Egidio Vuaden

- Eng.º Agrônomo - Presidente da Comissão de Manejo e Conservação dos Solos e das Águas

FESTIVAL DE TEATRO

A professora Rosane Pereira esteve participando em Alta Floresta, nos dias 25, 29, 30 e 31 de Março, do Festival de Teatro promovido pela Associação de Teatro Amadores daquela cidade. O objetivo de participação da professora Rosane é a busca de parceria para desenvolver atividades teatrais em nossa cidade.

Açougue e Abatedouro Portão do Rio Grande

O Açougue e Abatedouro Portão do Rio Grande, sob a direção de Divino Marques de Almeida acreditando na capacidade de desenvolvimento do município de Lucas do Rio Verde e Região, está investindo na ampliação e melhoria de suas atividades.

Você está convidado a fazer uma visita ao abatedouro e comprovar o que estamos afirmando. Divino e o pessoal da casa terão o maior prazer em atender você.

BR - 163 - (próximo ao "Café da Hora")

Fone: 549.1546 - Lucas do Rio Verde

ELETROMÓVEIS MÁRCIA

Sempre com ótimos preços em móveis, eletrodomésticos, som e imagem. Aproveite estas promoções:

| | |
|--------------------------|------------|
| Berço por apenas | R\$ 47,00 |
| Jogo de mesa 4 cadeiras | R\$ 99,00 |
| Estofados 3-2 e 1 lugar | R\$ 189,00 |
| Balcão de 1,20 cerejeira | R\$ 79,00 |
| Guarda-roupa 3 portas | R\$ 109,00 |
| Faqueiro 24 peças | R\$ 9,00 |

Av. Rio G. do Sul - Fone 549-11-52 - L.R.V. - M7.



COCANORTE

O SEU DISTRIBUIDOR KAISER E COCA-COLA



Av. Rio Grande do Sul, 3034 - Fone: 549-1428 - Lucas do Rio Verde - Mato Grosso

Ricarte visita Lucas e reafirma sua opção pela sociedade luquense

O PSDB de Lucas do Rio Verde realizou, no dia 17 de março, nas dependências do Clube Seriema, uma reunião de grande importância para a reestruturação e consolidação do partido no município. A reunião contou com a presença do deputado estadual Ricarte de Freitas, que é líder do Governo na Assembléia Legislativa e foi o deputado mais votado em Lucas do Rio Verde nas últimas eleições. Na avaliação do parlamentar, a reunião pode ser considerada histórica, pois reuniu mais de 100 pessoas para discutir política e para o PSDB, que se propõe a defender o Plano de Metas do

Ricarte está preocupado com a situação da Agricultura de MT

Será criada pela Assembléia Legislativa de Mato Grosso uma Comissão Especial destinada a proceder estudos e apresentar sugestões para solucionar a crise porque passa a Agricultura Matogrossense. A comissão foi solicitada pelo deputado estadual Ricarte de Freitas (PSDB) devido aos sérios problemas, por ele verificados em visita a alguns municípios do interior do Estado, quando manteve contatos com agricultores de Mato Grosso.

Para o deputado governista, a atual situação pode levar a economia do Estado ao caos, além de inviabilizar qualquer esforço de continuidade no ritmo empreendido pelo setor agrícola. "As elevadas taxas de juros e a correção pela TR estão sufocando nossos produtores. As dificuldades na comercialização da produção, como a escassez de recursos para aquisição da safra, preços de mercado inferiores aos preços mínimos de garantia. A ultrajante situação de nossas rodovias, abandonadas pelo governo federal e pelo governo que recentemente deixou a direção do Estado. A indefinição de regulamentação e disponibilidade de recursos para a próxima safra. São questões que deixam a agricultura mato-grossense dentro desta realidade que tanto nos preocupa neste momento", explica o parlamentar.

Mato Grosso já é o segundo maior produtor de soja do país com a colheita prevista para a atual safra, estimada em mais de seis milhões de toneladas. Em 1980 apenas duas variedades de soja eram cultivadas no Estado, com a produtividade de 1.380 kg por hectare. Atualmente são mais de uma dezena de variedades que atingem produtividade de até 4.200 kg por hectare.

Dentro desta realidade, as questões relativas à agricultura passam a preocupar não apenas os produtores rurais, mas a toda a sociedade mato-grossense, chegando conseqüentemente à Assembléia Legislativa. Foi diante disso que o Deputado líder do governo, Ricarte de Freitas apresentou a proposta para criação da Comissão Especial para as questões da Agricultura e coloca-se à frente da luta pela busca de soluções concretas para esta realidade.

Para o parlamentar, é necessária a união de forças no sentido de agir sobre o governo federal. "Com a união de todos vamos levar o problema ao Presidente Fernando Henrique e vamos exigir que sejam tomadas decisões imediatas que permitam a Mato Grosso almejar a prosperidade que nossa população postula" - enfatiza Ricarte de Freitas.

Da Assessoria

Governo do Estado e a proposta de Governo do presidente Fernando Henrique Cardoso, é extremamente importante que seus filiados estejam abertos à participação e em sintonia com os compromissos assumidos pelo partido.

Após a reunião, o deputado Ricarte visitou a redação do Jornal Folha Verde e falou de sua satisfação em estar retornando ao município para agradecer a expressiva votação que recebeu e poder reafirmar seu compromisso com a população.

Energia

Questionado a respeito do problema da falta de energia elétrica em nosso município, Ricarte disse que pode imaginar o desespero da população ao ver o Linhão passando sem trazer energia, mas garantiu que a solução para o problema virá logo que a Linha de Transmissão Cuiabá/Nobres for energizada em 230 MW e que Lucas do Rio Verde não corre qualquer risco de ficar sem energia. Afirmou também que a Eletronorte e Governo do Estado, através da Cemat, estão tomando as medidas necessárias para uma solução definitiva para o problema.

Reunião com o Prefeito

Esta foi uma das preocupações que foram colocadas ao parlamentar pelo prefeito Paulo Nunes, em reunião que Ricarte manteve no gabinete do Prefeito, antes da reunião com o partido. Paulo Nunes apresentou ainda ao deputado o apoio para conseguir recursos ao Programa de Manejo e Conservação dos Solos e das Águas, à ampliação de salas de aula, bem como para outros projetos, junto à Secretaria de Planejamento, de obras que certamente irão marcar a administração Paulo Nunes e o governo Dante de Oliveira em nosso Município.

Agricultura

Ricarte manifestou ainda uma preocupação muito grande com a situação da agricultura. Em visita à região percebeu o desespero dos produtores rurais e decidiu propor a criação de uma Comissão Especial na Assembléia Legislativa para cuidar do assunto. (Ver matéria nesta página).

Telefone do Seriema

Referindo-se à retirada do telefone público que servia ao Clube Seriema, o deputado disse que tão logo foi informado pela diretoria da Sociedade



CONSERMAQ

Comércio e Assistência Técnica em Máquinas de Escritório Ltda

Compra e venda de máquinas novas e usadas.

Rua Guaporé, 14-Lucas do Rio Verde-MT.

Cuide bem do seu veículo! Leve-o à

Chapeação e Mecânica

PEGORINI

Rua Pato Branco-esquina com a

Avenida Rio Grande do Sul, nº 3412

Fone: 549.1347 - Lucas do Rio Verde - MT.

de que a retirada do TP não se revestia de caráter legal, comunicou o fato à diretoria da Telemat que determinou o retorno imediato do TP ao Clube.

Opção por Lucas

Ricarte reafirmou uma vez mais sua opção por Lucas do Rio Verde, enfatizando que, como integrante da Comissão de Divisão Territorial da Assembléia Legislativa, irá lutar pela anexação da Morocó ao território

luquense, por considerar uma questão de justiça e de direito.

O deputado comentou ainda que esta opção lhe custou uma "moção de repúdio" por parte da Câmara de Vereadores de Sorriso e lembrou que é deputado estadual e como tal irá defender as questões do interesse da sua região, embora tenha um carinho maior pelos municípios que lhe deram apoio.

Roberto Morandini explica porque votou contra a redução da rua Porto Alegre

O Projeto de Lei Nº 005/95, autoriza a redução da largura da rua Porto Alegre em 10 metros.

A rua Porto Alegre pertence à área industrial, que soma 41.0339 ha. Possui mais cinco ruas, a saber: rua Campo Grande, que é irregular, rua Bel Horizonte, com 28 metros; rua Curitiba, com 30 metros, rua Cuiabá, rua Florianópolis, ambas com 30 metros e a rua Porto Alegre, que também tem 30 metros.

Tendo detectado a irregularidade, eu o vereador Ronald Celso Schwebe encaminhamos um requerimento ao Executivo, no dia cinco de dezembro de 1994, onde pedíamos toda a documentação necessária para a construção de obra que estava sendo iniciada em cima da rua Porto Alegre. Após o reces legislativo, quando retornamos às atividades da Câmara, em 15.02.95, o Executivo Municipal nos enviou a resposta do requerimento que havíamos encaminhado. A resposta dizia que o proprietário da obra havia sido notificado para apresentar à municipalidade os respectivos projetos de localização e de engenharia daquela edificação, o que aconteceria "nos próximos dias" e que tão logo os documentos "derem entrada nesta Administração estaremos encaminhando cópia dos mesmos a esse egrégio Poder Legislativo". A resposta do Executivo dava conta, ainda, de que havia determinado que fosse realizado o levantamento topográfico da rua Porto Alegre, através do qual ficaria constatado que "a firma Piccini Armazéns Gerais Ltda. adentrou 7.60m na referida via pública e a Cooperlucas adentrou 9,40m naquela rua", conforme levantamento topográfico realizado pelo topógrafo Toni Alberto Filter, Crea 6.245.

Após termos recebido esta resposta, ao invés de enviar-nos a documentação que tínhamos pedido no requerimento, o Executivo Municipal enviou à Câmara um Projeto de Lei reduzindo a largura da rua Porto Alegre.

Tendo em vista que nosso requerimento foi enviado em 05.12.94 e que na época a obra apresentava um custo muito baixo e não existiu uma fiscalização por parte do Executivo, que sabia que a obra estava irregular e permitiu que continuasse a construção.

O Executivo só encaminhou para a Câmara o Projeto de Lei Nº 005/95 propondo a redução da rua Porto Alegre em 10m, que foi aprovado no dia 13 de março, em primeira votação, por sete votos a favor e um contra e no dia 20 de março em segunda votação, por seis votos a favor e um contra. Esse voto contra foi o meu, porque na minha concepção, concordo e aprovo tudo o que vem em prol da comunidade luquense, mas não projetos dessa natureza que vem beneficiar somente a uma empresa privada deste município.

Vereador Roberto Morandini

PIONEIRA

Materiais de Construção

O Pioneirismo a serviço do Progresso

Av. Amazonas esq. c/ rua Chapecó,
Fone - Fax 549-1118 - Lucas do Rio Verde - MT



A FORÇA DA UNIÃO EM BUSCA
DE NOVOS CAMINHOS

Credilucas

COOPERATIVA DE CRÉDITO RURAL

Lucas do Rio Verde - MT

Credilucas distribui lucros entre seus associados



A Credilucas realizou com sucesso sua Assembléia Geral Ordinária no dia 25 de março, tendo por local a sede do CTG Sentinela da Tradição. Na ordem do dia estavam

SECRETARIA MUNICIPAL DE OBRAS

ESTRADAS: Uma das preocupações da Administração Municipal no setor de Obras e Serviços tem sido com a manutenção e conservação das estradas, de modo a possibilitar ao produtor rural o escoamento da safra.

IT 338 - patrolamento do trecho compreendido entre a Br-163 e o Posto Tibirissá.

BR 163 - A participação juntamente com outras prefeituras da região no mutirão para recuperação da BR 163, compreendendo o asfaltamento no trecho Rio dos Patos ao Posto São João. A Prefeitura Municipal de Lucas do Rio Verde está participando com caminhões nesta operação.

ATOLEIROS - Em virtude das chuvas intensas formaram-se atoleiros em alguns trechos das estradas vicinais. O problema mais sério foi constatado no setor 12, para onde a Administração Municipal determinou que fossem concentradas as máquinas a fim de resolver os problemas.

Outros problemas de atoleiro também foram atendidas, inclusive nos acessos de fazendas com o objetivo de possibilitar o escoamento da produção.

A Prefeitura Municipal apelou inclusive pela locação de máquinas para reforçar a frota da Secretaria Municipal de Obras, para possibilitar maior agilidade na execução do serviço.

BUEIRO - Foi reconstruído o bueiro na Linha 19, que fora construído pelas chuvas.



PRAÇA - Encontra-se em fase de acabamento e restauração da Praça General Danilo Venturini, que está sendo totalmente remodelada ganhando iluminação,

arborização, "play-grad", passeios. As melhorias que estão sendo executadas e estão dando vida nova à Praça que marca o início do perímetro urbano de Lucas do Rio Verde.

PLACAS - A Secretaria executou a colocação das placas indicativas com os nomes das ruas da cidade, onde não existiam ou haviam sido destruídas.

ESCOLA AGRÍCOLA - Está para ser aberta a licitação para construção de mais uma etapa da Escola Agrícola, compreendendo alojamento, refeitório e instalação de sistema de irrigação.

A Escola Agrícola, quando entrar em funcionamento constituir-se-á com certeza num grande passo para o desenvolvimento de Lucas do Rio Verde.

MUNICÍPE - Se você tem alguma reclamação, crítica, pedido ou sugestão a fazer quanto ao andamento dos trabalhos da Secretaria Municipal de Obras, faça-o. A Secretaria está aberta para ouvi-lo e atendê-lo dentro das possibilidades.

a prestação de contas do exercício 1994, a destinação do resultado do exercício, aprovação do Plano de Atividades da Diretoria para 1995, a eleição para os componentes do Conselho Fiscal, eleição dos delegados da Credilucas junto à Cocecrer/MT, entre outros itens do interesse do Quadro Social.

Aprovadas as contas do exercício 94, a Assembléia deliberou que as sobras, que totalizam R\$ 693.061,67, sejam colocadas à disposição do associado, que tem a opção de sacar sua parte ou incorporá-la ao seu capital social. O prazo para que o associado faça sua opção esgota em 10 de abril. Após esta data, o associado que não tiver se manifestado por escrito terá sua parcela automaticamente incorporada ao seu capital social.

O Plano de Metas do Conselho de Administração para 1995 também foi aprovado pela Assembléia e constitui-se em: - Trabalhar junto ao Quadro Social, buscando maior entrosamento entre a Cooperativa e seus Associados; - Reorganização do Quadro Social e formação de Núcleos ou Comitês; - Continuar o trabalho junto aos órgãos financeiros no sentido de viabilizar recursos para seus associados; - Busca incessante para integração do Cooperativismo a nível municipal, estadual e federal; - Dar continuidade no trabalho de auxílio, na criação da futura Cooperativa de Crédito em Tapurah, desde que haja interesse dessa comunidade; - Promover cursos de aprimoramento para o quadro de funcionários, diretores e associados; - Participação da Cooperativa na Sociedade sempre que o interesse do Associado estiver presente; - Buscar novos produtos e serviços, aprimorando os já existentes e; - Trabalhar na conscientização, junto ao Quadro Social, quanto à importância do aumento de Capital Social junto à Cooperativa.

A Assembléia votou ainda e elegeu os componentes do Conselho Fiscal. Foi apresentada chapa única, que obteve 80 votos favoráveis, 39 contrários, dois brancos, um nulo e 24 abstenções. Para **Conselheiros Efetivos** foram eleitos Antonio Donizete Cavalaro, Divino Marques de Almeida e Jair Gôngora. Para membros suplentes foram eleitos: Odacir Antonio Lorenzoni Ferraz, Mário Bagini e Wilson Arens.

Foram eleitos também os delegados da Credilucas junto à Cocecrer/MT. Por unanimidade foram escolhidos: Eledir Pedro Téchio, Valdir Giaretta e Benedito Brisola Ferreira como delegados efetivos. Celso Lampugnani, Dinis Brunes Betella e Antonio Donizete Cavalaro como delegados suplentes.

Ao encerrar a Assembléia, que foi coroada de êxito, o presidente da Credilucas, Eledir Téchio agradeceu a presença dos associados e almejou sucesso aos novos conselheiros no desempenho de suas atividades.



MODELO Escritório de Contabilidade

Rapidez e Segurança nos Serviços profissionais de contabilidade
Escrita Fiscal, Departamento Pessoal, Abertura e Encerramento
de Firms, DEAP, Contratos e demais Serviços da Área.

- IMPOSTO DE RENDA: Entrega até 30.04.95 -

SERVINDO BEM PARA SERVIR SEMPRE

Av. paraná, s/n - Fone: 549-1488 - Lucas do Rio Verde - MT

BALANCETE DO SISTEMA FINANCEIRO JANEIRO - 1995

| CODIGO | CONTA | SALDOS ANTERIORES | | MOVIMENTO DO MES | | SALDOS ATUAIS | |
|---|--|-------------------|----------|------------------|--------------|---------------|------------|
| | | DEVEDORES | CREDORES | DEBITO | CREDITO | DEVEDORES | CREDORES |
| ATIVO FINANCEIRO | | | | | | | |
| DISPONIVEL | | | | | | | |
| 2 00 00 | Caixa | | | 826.780,47 | 824.069,91 | 2.710,56 | |
| 2 00 01 | Bancos | | | | | | |
| 2 00 01 01 | Banco do Brasil FPH | | | 68.045,50 | 63.300,41 | 4.745,09 | |
| 2 00 01 02 | Banco do Brasil ITR | | | 61,42 | | 61,42 | |
| 2 00 01 03 | Banco do Brasil Mov. | | | | | | |
| 2 00 01 05 | Banco CREDILUCAS | | | | | | |
| 2 00 01 06 | Banco Bemat IPVA | | | | | | |
| 2 00 01 08 | Banco Bemat Mov. | | | | | | |
| | TOTAL DO GRUPO....: | | | 202.930,15 | 176.712,17 | 26.217,98 | |
| | | | | 1.077.817,54 | 1.064.082,49 | 33.735,05 | |
| VINCULADO EM CONTA CORRENTE BANCARIA | | | | | | | |
| 2 01 01 | Banco do Brasil FUNFURAL | | | | | | |
| 2 01 02 | Banco do Brasil - Fundo Mun. Saude Sia/Sus | | | 4.219,83 | 4.217,19 | 2,64 | |
| 2 01 03 | Banco do Brasil F.Especial | | | | | | |
| 2 01 04 | Banco do Brasil EMPA | | | | | | |
| 2 01 05 | Banco Bemat EMPA | | | | | | |
| 2 01 06 | Banco do Brasil - CBIA | | | | | | |
| 2 01 07 | Banco do Brasil CONVIVER | | | | | | |
| 2 01 08 | Banco do Brasil - P.A.C. | | | | | | |
| 2 01 09 | Banco do Brasil - SUS/Servicos Prestados | | | | | | |
| 2 01 12 | Banco do Brasil - Construção de Escolas | | | 6.828,29 | 1.842,41 | 4.985,67 | |
| 2 01 15 | Banco do Brasil - Fundo Mun. Saude C/FAM | | | | | | |
| 2 01 16 | Banco Bemat - Reforma Escolas | | | | | | |
| 2 01 17 | Banco Brasil Prosol | | | | | | |
| 2 01 18 | Banco Bemat Ponte | | | | | | |
| 2 01 19 | Bco do Brasil Vacina | | | | | | |
| 2 01 20 | Bco Bemat Expoluca | | | | | | |
| 2 01 21 | Bco do Brasil Mat. Didatico | | | | | | |
| 2 01 22 | Banco do Brasil Microprodutores | | | | | | |
| 2 01 23 | Banco do Brasil Corte/Costura | | | | | | |
| 2 01 24 | Bco do Brasil Transp. Escolar | | | | | | |
| 2 01 25 | Banco Bemat Transp.Escolar | | | | | | |
| 2 01 26 | Bco do Brasil Merenda Escolar | | | 3.856,06 | | 3.856,06 | |
| 2 01 27 | Banco do Brasil - Convenio INDEA | | | | | | |
| | TOTAL DO GRUPO....: | | | 14.904,17 | 6.059,80 | 8.844,37 | |
| PASSIVO FINANCEIRO | | | | | | | |
| RESTOS A PAGAR | | | | | | | |
| 2 04 90 | Restos a Pagar de 1.990 | | | | | | |
| 2 04 91 | Restos a Pagar de 1.991 | | | | | | |
| DESPESA EXTRA-ORÇAMENTARIA | | | | | | | |
| 2 07 00 | INSS | | | | | | |
| 2 07 03 | Previdencia Municipal | | | | | | |
| 2 07 05 | Outras Operacoes | | | | | | |
| 2 07 10 | Restos a Pagar de Exercicios Anteriores | | | 37.980,36 | | 37.980,36 | |
| 2 07 11 | Restos a Pagar - INSS (Exercicio Anterior) | | | | | | |
| 2 07 13 | Previdencia (Exercicios Anteriores) | | | | | | |
| | TOTAL DO GRUPO....: | | | 37.980,36 | | 37.980,36 | |
| CONTAS DE RESULTADO | | | | | | | |
| DIFERENÇA DE CONVERSAO DE MOEDA | | | | | | | |
| 2 09 00 | Conversao de Cruzeiros Reais para Reais | | | | | | |
| PASSIVO FINANCEIRO | | | | | | | |
| DESPESA ORÇAMENTARIA DO EXERCICIO | | | | | | | |
| 2 11 00 | Despesa Orcamentaria do Exercicio a Pagar | | | | 254.413,84 | 254.413,84 | |
| | TOTAL DO GRUPO....: | | | | 254.413,84 | 254.413,84 | |
| CONTAS DE RESULTADO | | | | | | | |
| RECEITAS | | | | | | | |
| 2 15 00 | Receita Tributaria | | | | 50.199,20 | 50.199,20 | |
| 2 15 01 | Receita Patrimonial | | | | 180,04 | 180,04 | |
| 2 15 02 | Receita Industrial | | | | | | |
| 2 15 03 | Transferencias Correntes | | | | 264.455,49 | 264.455,49 | |
| 2 15 04 | Outras Receitas Correntes | | | | 3.388,94 | 3.388,94 | |
| 2 15 05 | Operacoes de Credito | | | | | | |
| 2 15 06 | Alienacao de Bens Moveis e Imoveis | | | | | | |
| 2 15 07 | Amortizacao de Empréstimos Concedidos | | | | | | |
| 2 15 08 | Transferencias de Capital | | | | | | |
| 2 15 09 | Outras Receitas de Capital | | | | | | |
| | TOTAL DO GRUPO....: | | | | 318.223,67 | 318.223,67 | |
| DESPESAS | | | | | | | |
| 2 16 01 | Legislativa | | | 12.000,00 | | 12.000,00 | |
| 2 16 03 | Administracao e Planejamento | | | 237.023,97 | | 237.023,97 | |
| 2 16 04 | Agricultura | | | 22.000,00 | | 22.000,00 | |
| 2 16 05 | Comunicacoes | | | | | | |
| 2 16 08 | Educacao e Cultura | | | 122.807,46 | | 122.807,46 | |
| 2 16 09 | Energia e Recursos Minerais | | | 95.236,00 | | 95.236,00 | |
| 2 16 10 | Habitacao e Urbanismo | | | 5.005,00 | | 5.005,00 | |
| 2 16 11 | Industria, Comercio e Servicos | | | | | | |
| 2 16 13 | Saude e Saneamento | | | 15.930,50 | | 15.930,50 | |
| 2 16 14 | Trabalho | | | | | | |
| 2 16 15 | Assistencia e Previdencia | | | 5.906,72 | | 5.906,72 | |
| 2 16 16 | Transportes | | | | | | |
| | TOTAL DO GRUPO....: | | | 515.909,65 | | 515.909,65 | |
| ATIVO FINANCEIRO | | | | | | | |
| SALDO DO EXERCICIO ANTERIOR | | | | | | | |
| 2 18 00 | Caixa | | | | 2.772,12 | 2.772,12 | |
| 2 18 01 | Bancos | | | | 3.266,14 | 3.266,14 | |
| 2 18 02 | Vinculado em Conta Corrente Bancaria | | | | 12.495,20 | 12.495,20 | |
| | TOTAL DO GRUPO....: | | | | 18.533,46 | 18.533,46 | |
| PASSIVO FINANCEIRO | | | | | | | |
| RECEITA EXTRA-ORÇAMENTARIA | | | | | | | |
| 2 19 00 | Outras Operacoes | | | | | | |
| 2 19 01 | INSS | | | | | | |
| 2 19 02 | Previdencia Municipal | | | | 5.298,46 | 5.298,46 | |
| 2 19 03 | Restos a Pagar Exercicios Anteriores | | | | | | |
| | TOTAL DO GRUPO....: | | | | 5.298,46 | 5.298,46 | |
| | | | | 1.666.611,72 | 1.666.611,72 | 596.469,43 | 596.469,43 |

Prefeitura Municipal fecha bares irregulares

A equipe de fiscalização da Prefeitura Municipal, acompanhada do sargento Panta e policiais militares fechou nos dias 14 e 15 de março os bares "Estrela D'Alva", "Asa Delta", "Sinal Verde" e "Bar Amizade". A decisão de fechar os estabelecimentos esteve embasada em denúncias de moradores de que os mesmos estariam perturbando a ordem e o sossego público, tocando música e fazendo algazarra até altas horas da madrugada. As denúncias davam conta também de que os bares serviam de fachada e que na verdade funcionavam como zonas de prostituição.

Os estabelecimentos foram lacrados e as proprietárias receberam um prazo para apresentar a defesa contra as denúncias que lhe foram atribuídas. Na última semana, após cumprirem as exigências legais, as proprietárias dos referidos estabelecimentos receberam licença para reabri-los.

Prefeitura Municipal de Lucas do Rio Verde CANCELAMENTO DE EDITAL

A PREFEITURA MUNICIPAL DE LUCAS DO RIO VERDE-MT., torna público que cancelou o Edital Nº 003/95, referente a Licitação na modalidade de Tomada de Preços, para a construção, com fornecimento de materiais e mão-de-obra, da Escola Agrícola, publicado no Diário Oficial do Estado, em 07/03/95, tendo em vista que ele não fez parte o Orçamento estimado em planilhas de quantitativos e preços unitários, conforme o Artigo 40.º 2º, Inciso II, da Lei 8.666/93, atualizada pela Lei 8.883/94, além de lhe faltarem outros requisitos básicos previstos no artigo 40, da mesma lei, e que poderá causar problemas e prejudicar o princípio de igualdade entre os licitantes.

Lucas do Rio Verde - MT.,
21 de Março de 1995

Comissão Permanente de Licitação

de acordo

Nery Bernardes Prestes
Chefe de Gabinete

O que dificulta a diversificação rural?

Sabemos, a diversificação de culturas e atividades, na produção agropecuária é de maior importância para a economia rural. Concordam os técnicos, economistas, sociólogos, ambientalistas e a maioria dos agricultores. Por que então, o produtor rural não segue o que se recomenda? Os motivos são os mais variados: facilidade de cultivo mecanizado no cerrado quase plano. O clima favorável à produção de grãos de boa qualidade e em quantidade que promete, retorno econômico com maior rapidez. Também o mercado interno e externo com aparente demanda crescente. E, finalmente, falta de recursos financeiros para investimentos compatíveis com a demora de retorno econômico para a implantação do modelo ideal. A política agrícola-fundiária e econômico-financeira do Governo Federal, em geral, não é coerente com a necessidade do desenvolvimento de um estado moderno.

Risco da Soja - Principalmente a soja tem se mostrado como sendo a melhor cultura para o desbravamento de novas áreas no cerrado e incorporá-las na produção agrícola. Mas ela também é a cultura que ameaça provocar o maior desequilíbrio econômico e ambiental. Mesmo ela sendo a planta que mais contribuiu para melhorar a fertilidade e a textura do solo quando plantada com bom manejo de solo e em rotação de culturas indicadas.

O Segundo Maior - Entre os estados brasileiros, o Mato Grosso está se tornando o segundo maior produtor de soja. Da produção de grãos em geral, o nosso estado deve contribuir com mais de 10%. Com razão a população se enche de orgulho. A vontade de crescer mais e mais é típica de quem tem que enfrentar os desafios do desbravamento pioneiro.

Mercado Internacional - Mas com todo sucesso de aumento de produção, brutal ameaça se levanta contra o agricultor. Os grãos de ouro dependem de uma flutuação de mercado internacional que é tomado por grande oferta de soja americana, cuja comercialização se baseia em preços que não representam necessariamente o custo de produção, mas são objetos de trocas comerciais que visam o equilíbrio do balanço de pagamento nos contratos internacionais, como é o caso também de outros produtos agrícolas.

Faltam alimentos? - A fome no mundo tem aumentado na medida que a monocultura engoliu a pequena e média propriedade rural, tradicionalista mais diversificada, embora em nível mais primitivo, sempre foi a pequena propriedade que garantia a sobrevivência da maior parte da população. Hoje, não é que falta alimento no mundo, mas a maior parte da população não ganha o suficiente para comprá-los. Falta a distribuição de bens e de renda.

A Política - Por que não se muda o modelo agrícola? Além das grandes extensões territoriais de Mato Grosso, sem dúvida uma das principais causas da manutenção da atual situação, é a política econômico-financeira do Governo Federal e conseqüentemente dos agentes financeiros. A propriedade do modelo auto-sustentado e de produção integrada, mesmo usando tecnologia moderna não tem chance de ser implantada. As linhas de crédito disponíveis geralmente visam financiar culturas pré-selecionadas. Este modelo integrado não faz parte dos planos e projetos ou então é ridiculamente primitivo e insuficiente pois não dá retorno econômico que uma família possa viver dignamente, educar e formar filhos como hoje se exige. O país tem que escolher entre o modelo de empresas agrícolas latifundiárias, porém altamente produtivas, mas que causam o abandono das terras da maioria da população ou apoiar realmente o pequeno e médio produtor e assim evitar o êxodo rural que causa, já hoje, enormes cinturões de pobreza nas grandes cidades.

Subsistência - A subsistência familiar não pode ser deixada de lado. Ela será a base ao lado da implantação de algumas culturas intensivas e pequenas, selecionadas com base no estudo de mercado e de viabilidade econômica. A criação de diversas espécies de animais, culturas para sua sustentação não podem faltar. Também culturas perenes, tais como fruteiras, palmitos, espécies florestais, e outras devem fazer parte de um modelo planejado e projetado que permite resultado econômico respeitando a preservação harmoniosa do meio ambiente: o homem e a natureza.

Tecnologia Moderna - A tecnologia, os conhecimentos da pesquisa, do fomento e do planejamento não podem ser dispensadas. Agrônomos, veterinários, engenheiros florestais, economistas, consultores etc., devem ser destacados para as regiões rurais. Os programas de desenvolvimento: FCO, PRODEAGRO, FUNDAGRO, BNDS e outras linhas de financiamentos devem se completar num programa integrado e têm que ser destinadas para este tipo de objetivo. A aplicação terá que ser a longo prazo e com juros baratos ou isento destes. O expurgo da TR ou outros índices se justificará diante dos resultados a se obter. Mecanismos adequados têm que ser criados para que o pequeno produtor possa ser o tomador destes créditos de investimentos e de custeio. Hoje ele está virtualmente excluído da maioria destes programas por não possuir lastro suficiente para garantir real do crédito.

Planejamento - Para que o plano de diversificação possa dar o retorno desejado é indispensável uma política estadual integrada. A vocação do produtor, o potencial da região e o estudo de mercado deverão nortear os projetos. As pequenas e médias agroindústrias nas regiões produtoras deverão proporcionar aos produtores melhor distribuição de renda pela participação nos lucros destes empreendimentos aos quais eles se devem associar.

Anton Huber - Presidente da Oemat

Cooperlucas quer apoio de toda a sociedade

Uma Assembléia altamente participativa, amplamente discutida, onde todos tiveram a liberdade de falar e fazer as colocações e/ou questionamentos desejadas. Assim foi a Assembléia Geral Ordinária da Cooperlucas, realizada no dia 29 e se estendeu por mais de sete horas ininterruptas. A avaliação feita pelo presidente Ilvo Vendruscolo e pelo vice-presidente, Antonio Fagundes de Oliveira é a de que a Assembléia foi boa, contou com um nível técnico elevado e foi positiva no sentido de que o associado entendeu a importância da participação e do questionamento, que fazem com que a situação seja apresentada de forma clara e transparente.

A Cooperativa está passando por uma fase muito difícil e é preciso que toda a sociedade luquense nos ajude a vencê-la - conclamou o presidente Ilvo Vendruscolo. Ele lembrou que a falência da Cooperativa seria prejudicial ao município como um todo já que são basicamente as cooperativas que sustentam o recolhimento de ICM para o Município. Devido à importância que tem dentro do contexto sócio-econômico do município e região, "é preciso que toda a sociedade luquense vista a camisa da Cooperativa para quem num esforço conjunto, possamos sanar as dificuldades pelas quais estamos passando" - enfatizou Vendruscolo.

A Assembléia aprovou o balanço do exercício 1994, elegeu os novos membros do Conselho Fiscal e a fixou os honorários para os Conselhos de Administração e Fiscal.

| CARGO | Salários Mínimos (mês) |
|-------------------------------|------------------------|
| Presidente | 31 |
| Vice-Presidente | 30 |
| Secretário | 30 |
| Conselheiros de Administração | 05 |
| Conselheiros Fiscais | 03 |

O Conselho Fiscal eleito foi: **Efetivos** - Heitor Nicoletti (reeleito), Paulo De David e Jani Alves.

Suplentes - Antonio Isaac Fraga Lira, Paulo Paludo e Antonio Carlos Costa Lima.

Metas do Conselho de Administração para 95

- Implantação de nova estrutura organizacional, com a eliminação de níveis hierárquicos, ajustes no quadro de pessoal e definição da política salarial;
 - Efetivação de negociação com credores, visando o cumprimento de saneamento financeiro proposto pela Consultoria contratada;
 - Dar início ao Projeto de Reengenharia de Sistemas de Informação (computadorizada), objetivando maior agilidade, simplificação e transparência aos processos operacionais da Cooperativa;
 - Implantação de um Projeto Educacional, objetivando resgatar a confiança do Quadro Social perante a sua Cooperativa.
 - Implantação de um Programa de Desenvolvimento de Recursos Humanos que permita facilitar a excelência empresarial;
 - Iniciar o processo de desmobilização, proposto no Projeto de Saneamento Financeiro;
 - Cumprir, rigorosamente o pactuado com os diversos credores e instituições governamentais, visando resgatar também a imagem positiva e íntegra da Cooperativa.
 - Descentralizar o Poder de Decisões, através do Gerente Geral, estabelecendo, desta forma, uma Gestão Profissional.
 - Promover, junto a Entidades de Classe, Sindicatos, Governo e outros segmentos da sociedade um Programa de Reuniões, procurando diversas parcerias que visem a viabilização do Equilíbrio da Organização e o desenvolvimento sustentado do Município de Lucas do Rio Verde.
 - Analisar, redefinir e selecionar os integrantes e a amplitude do Quadro Social;
- Antonio Fagundes frisou que este item é fundamental para que a Cooperativa tenha um perfil do Quadro Social até para efeitos de programação das ações da própria Cooperativa.

CANCELAMENTO DE NOTAS FISCAIS

A **GUIMARÃES AGRÍCOLA**, com sede no município de Rondonópolis-MT. COMUNICA, através de sua filial de Lucas do Rio Verde, que no acerto de estoque de 1994 foram canceladas NOTAS FISCAIS e estão faltando vias, conforme enumeração que segue:

| Nota Fiscal | Data | vias que faltam |
|-------------|----------|-----------------|
| 1068 | 10.08.94 | 2ª via |
| 956 | 21.07.94 | 1ª e 2ª vias |
| 878 | 11.07.94 | 2ª e 4ª vias |
| 853 | 06.07.94 | 2ª via |
| 547 | 06.05.94 | 2ª via |
| 476 | 26.04.94 | 2ª-3ª-4ª vias |

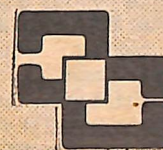

ODONTO CLÍNICA

Dr. Jean J. Machado

Dr.ª Adriana C. Machado

CLÍNICA E ORTODONTIA

Horário: 2ª a 6ª - 07:00 às 11:45

13:00 às 19:00

Sábados - 07:00 às 11:30

Rua Chapecó, 222 - Fone: 549.1477



H.N.A. & CARVALHO

Assessoria Jurídica

Dr. Humberto Nonato dos Santos

AÇÕES:

Cíveis, Comerciais, Trabalhistas, Possessórias, Tributárias
Sucessões e de Família.

Av. Isaac Póvoas, 1495 - Sala 44/45

Ed. Emilia - Fone/fax (065) 321-2790

Bairro Colabelras - Cep 78045-640

Caladã - Mato Grosso

Rua Amambal, s/n

Fone/fax (065) 549-1262

Cep 78435-000

Lucas do Rio Verde-MT.

Mais um acidente na cidade

Foi no sábado, primeiro de abril, por volta de 13h, na esquina da avenida Rio Grande do Sul com a rua Chapecó (próximo ao Jornal Folha Verde). A colisão envolveu uma carreta, de Edno Valmor Cortezia e uma F-1000, de Romualdo Meinerz. Não houve vítimas, mas foram grandes os prejuízos materiais.



O assalto ao Banco do Brasil

No dia 23 de março, por volta das 13h15, a agência do Banco do Brasil de Lucas do Rio Verde foi assaltada por cinco homens armados, que, conforme informações de pessoas de dentro da agência, espancaram e usaram de violência com vários funcionários. Comunicada por telefone da notícia de assalto à mão-armada, a guarnição da Polícia Militar deslocou-se até o local e foi recebido a tiros, os quais foram revidados. Na troca de tiros entre cinco assaltantes e três soldados PM, um assaltante ficou ferido e foi levado ao hospital Nossa Senhora Aparecida, vindo a falecer horas mais tarde. Os outros quatro assaltantes fugiram pelos fundos do Banco, levando um refém, que conseguiu escapar num descuido dos assaltantes. Os quatro fugiram a pé pela rua Itapiranga, passando pela Escola Dois Mil atirando para todos os lados e pondo em risco a vida de inúmeras crianças, professores e pais que naquela hora chegavam à escola. Seguiram pela avenida Paraná e desceram a rua Lagoa Vermelha, onde roubaram violentamente o pampa da Secretaria Municipal de Educação, que estava em poder da primeira dama, Cleci Fátima Nunes que, naquele momento estava de saída para o trabalho. Apoderando-se do veículo subiram a avenida Paraná em altíssima velocidade, sempre atirando para um lado e outro. Felizmente ninguém foi atropelado e os tiros só atingiram prédios, como o do banco Bradesco. No fim do trecho asfaltado da avenida Paraná, entrando no trecho de terra, o veículo que continuava em alta velocidade, desgovernou-se, quase atropelou o garoto M. F. S., de sete anos, chocou-se contra uma árvore, partindo-a ao meio;

Nota de Esclarecimento

A Polícia Judiciária Civil, visando informar à sociedade quanto aos fatos referentes ao roubo na agência do Banco do Brasil local e do veículo Pampa da Secretaria de Estado de Educação, ocorridos no dia 23 de março, esclarece o seguinte: Cinco delinquentes, vindos da nossa capital, armados com dois revólveres calibre 38, dois calibre magnum 357 e uma pistola calibre 9mm e grande quantidade de munição, praticaram vários delitos nesta cidade: Roubo ao Banco do Brasil; lesões corporais em três funcionários; tentativa de homicídio contra um funcionário que, inclusive foi atingido com um tiro de raspão no braço, ameaças de morte aos funcionários que por várias vezes tiveram armas apontadas para suas cabeças; tentativa de homicídio praticada contra uma pessoa que, no momento do "assalto" chegou e ia entrar na agência, foi perseguido pela rua e por duas vezes lhe foram disparados tiros em sua direção; disparos de armas no interior da agência; tentativa de roubo de um dos veículos dos funcionários, somente não conseguindo porque na pressa pegaram a chave do caixa ao invés de levarem a

chave do automóvel; seqüestro de um dos funcionários; resistência à prisão com disparos contra policiais nas proximidades da agência; disparos de armas de fogo em via pública quando iam correndo pela rua Itapiranga e avenida Paraná; roubo do veículo Pampa da Secretaria de Estado de Educação; dirigir em alta velocidade no centro da cidade, pondo em risco a vida de transeuntes e, principalmente de crianças. Esta atitude, inclusive, culminou com o acidente provocado por eles, destruindo uma árvore e derrubando a parede de um prédio comercial e uma cerca.

Na saída da agência um dos assaltantes ficou ferido na troca de tiros, foi socorrido e faleceu no hospital local, recebendo os cuidados médicos. Quatro ficaram escondidos na mata (bosque), um deles conseguiu varar o cerco policial, saindo às 04h30 já do dia 24, fugiu por entre casas do bairro Cidade Nova, foi perseguido e encontrado escondido numa plantação de soja, logo após o aeroporto. Estando armado, resistiu à voz de prisão e atirou contra os policiais que, usando das faculdades da lei, dominaram a resistência oferecida, atirando contra o que veio a falecer quando estava sendo socorrido.

bateu no canto do prédio do "verdão culabano", quebrando a parede e seguiu quebrando a cerca de balaústre de outra casa ao lado.

Os assaltantes, então, abandonaram o carro e saíram de armas na mão, rumo ao mato da reserva do Córrego Lucas. Os policiais chegaram em seguida e tentaram entrar no mato, mas os assaltantes deram mais três tiros e os policiais recuaram em busca de reforços.

O mato foi cercado e inclusive foguetes foram disparados em volta, para impedir que os assaltantes saíssem. Por volta de quatro horas da manhã do dia seguinte os quatro estavam saindo no canto do mato, próximo ao bar "sinal verde", mas depararam com dois soldados PMs. Três voltaram para o mato e um deles enfrentou os PMs, trocou tiros e fugiu, conforme relato da Polícia Militar. O mesmo relato informa que o assaltante foi localizado por volta das 9h, em uma chácara próxima ao aeroporto. Novamente houve troca de tiros entre o assaltante e os policiais militares. O mesmo foi atingido e faleceu.

Quanto aos outros três assaltantes, informa a Polícia Militar, estavam ainda no mato. Os policiais pensavam na possibilidade de que os três se entregassem e esperaram até às 10h30. Através do carro a polícia solicitou que os três se entregassem. Depois da espera, foi a vez da Polícia Militar entrar no mato, expondo-se ao risco de ser atingida pelos assaltantes, conforme comentário de um PM e realmente, de acordo com informações dos PMs, eles foram recebidos a tiros como ocorrera na agência do Banco do Brasil na hora do assalto. Nessa nova troca de tiros, os três assaltantes foram atingidos. Como os mesmos ainda apresentassem sinais de vida, a ambulância foi chamada para prestar socorro, mas os três faleceram antes de chegarem ao hospital. "Esta é a realidade de toda a operação" - informa a Polícia Militar.

Por volta das 10h30 do dia 24, a polícia, somente a polícia, entrou na mata para prender os três assaltantes remanescentes. Sendo localizados, deu-se a voz de prisão, mas eles não acataram e também resistiram, atirando contra os policiais, que novamente amparados pela lei, dominaram a resistência oferecida, atirando em direção deles, que faleceram. Portanto, nenhum assaltante acatou voz de prisão, todos resistiram, fazendo uso de armas contra os policiais.

A Polícia cumpriu com sua obrigação, conforme determina a lei, resguardando o patrimônio e restabelecendo a ordem e a segurança dos cidadãos Luquenses, que por quase 24 horas ficaram em pânico, muitos temendo, e com razão, que algum dos marginais escapassem ao cerco policial e tomassem alguém como refém, conforme já tinham feito no momento da fuga no banco.

Esclarece-se que houve movimentação de muitas pessoas preocupadas com sua segurança pessoal, porém ninguém participou dos conflitos, que deram-se somente entre policiais e bandidos.

Bel. Jair Viana da Cunha
Delegado de Polícia Judiciária Civil

Palestra aborda "Reengenharia e Negociações"



A Associação Comercial e Industrial de Lucas do Rio Verde - ACILVE, promoveu no dia 17 de março, às 20h, na sede da ASFUCO, uma palestra sobre "Reengenharia e Negociações". A palestra foi ministrada por Asdear M. Salinas Macias (Consultor Analista de Negócios) e por Paulo Itiberê S. Fernandes (Consultor Analista de Sistemas), ambos integrantes da Consultoria Técnica Empresarial Ltda. - CTE.

Denúncia



Tecnologia na Roça

A tecnologia está cada vez mais avançada, mas para aprimorar e aperfeiçoar os produtos são usadas cobaias, muitas vezes humanas, como é o caso da lavoura mostrada na foto, onde foi usado o herbicida Pivot para controlar, entre outras pragas, a "cheirosinha". O herbicida tem como preço de custo nove sacas de soja por hectare e o resultado está aí: zero.

E a gente ainda tem que pagar o veneno, enquanto eles ficam fazendo testes em nossa lavoura.

Lídio e Cleonice Liesbins

L U F R I V E L

Tudo em freios, Rolamentos e Suspensões. Aceitamos encomendas de peças para entrega em 24 horas.

Av. Rio Grande do Sul, Centro - Lucas do Rio Verde - MT.

JR

ARMAZÉNS GERAIS LTDA

USINA DE BENEFICIAR SEMENTES

Br. 163 - Km 680 - Setor Industrial - fone: 549-1250 - Lucas do Rio Verde - MT.

SOCIAIS

Aniversariantes

ABRIL:

- 2 Anderson Henrique Leonardo
- 2 Isaelma Confessor
- 3 Elizeu Savio Diniz
- 3 Felipe F. Reolon
- 4 Marilze Bervim
- 4 Caroline C. Rossi
- 4 Alice Kirst
- 4 Elisa Lucini
- 5 Aristeu Pereira de Sousa
- 5 Anderson Kirst
- 6 Evandro Buzanello
- 6 Amanda Fernandes Seroiska
- 7 Ari Valdir Pegorini
- 7 Giuliano Peixoto
- 8 Agnaldo Brandini
- 8 Irene e Agnaldo Brandini
- 8 Arlindo Brandt
- 9 Fabrício Augusto Pegorini
- 9 Ricardo Mariani Neto
- 9 Edgard Mattos
- 9 Laercio da Silva
- 10 Nelci Rigo
- 10 Marcio Luiz Munaretto
- 11 Terezinha Massoni
- 11 Dejjane Arnhold
- 11 Erno Valdir Schvinn
- 12 Fabiely Malacarne Ganzer
- 12 Hamilton Sandeski
- 12 Fabio Romanzini
- 13 Leonita Salete Bianchini
- 13 Ermenegildo Sarton
- 14 Marines P. Favaretto
- 14 Valcir P. Junior
- 15 Ludeuvech de Moraes

Parabéns ao Papai e à Vovó:

- * Papai Valmor, nós te amamos muito. Um beijão bem grande e feliz aniversário!
- * Parabéns vovó Elenida pelo teu aniversário. Nós te desejamos muitas felicidades. (Camila, Rafaela e Cássia)

* Mariana Piccini completou seu primeiro aninho no dia nove de março, enchendo de alegria a vida do papai e da mamãe e toda a família. Parabéns!



* Mailson Bezerra de Souza, filho de Newmann e Messias, completou quatro anos no dia 20 de março. Recebe as homenagens do papai, da mamãe e da mana, Messiane. Felicidades!



* Leandro: a simplicidade e a verdadeira elegância. Feliz aniversário, são os votos da vovó Amália, vovó Osvaldo, mamãe Elmi e papai Nilson. Leandro Strey aniversariou no dia 29 de março. Parabéns!

Você sabe o que é um Filatelista?

É a pessoa que coleciona selos dos correios. E Lucas já tem o seu primeiro Clube de Filatelista, numa ação conjunta do Departamento Cultural da Prefeitura Municipal e Instituto Padre João Peter. Para se associar ou saber maiores informações, ligue 549.1148, fale com o Luiz.



CORAL ADULTO
Todas as quartas e quintas-feiras, às 19h30, no Instituto. Participe!

CORAL INFANTIL
Agora também na Cidade Nova e Bairro Rio Verde. Inscrições na Secretaria Municipal de Educação, às quartas e sextas-feiras, com Rosane.

GAROTA FOLHA VERDE



Kelly Regina Gemelli é filha de Antonio Celso Gemelli e Edília Gemelli. Tem olhos castanho-escuros e cabelos loiros. Sua idade, 16 anos. É do signo de Sagitário. Estuda na Escola Universal Dois Mil, cursando o 2º ano do 2º grau. Pretende seguir a carreira de Analista de Sistemas. Seu sonho é viver numa sociedade mais justa, com escola e

emprego para todos. O lugar que gosta de frequentar é a casa dos amigos. Seu ideal é ser feliz. Seu defeito é ser impaciente e desorganizada. Sua qualidade é ser uma pessoa justa. Seu esporte preferido é o vôlei. Seu passa-tempo é ler ou ouvir música. Outras qualidades: Homem bonito - Alexandre Frota. Mulher bonita - Luiza Brunet. Ator - Marcos Palmeira. Atriz - Fernanda Montenegro. Grupo musical - Legião Urbana. Filme - Thelma e Louise. Pessoa inteligente - Toda aquela que sobe na vida com seus próprios esforços. Sobre drogas: - Não usá-la é uma questão de inteligência e amor à vida. Amizade: - "Quando sabemos cultivar, é o maior tesouro que a vida nos reserva".

MENSAGEM: - "Fale apenas o que tiver certeza, guarde os segredos que os outros lhe confiam, assim, sua consciência estará sempre tranqüila".

RELOJOARIA ORIENT

Páscoa com carinho é na Relojoaria Orient!

Confira as novidades em relógios, brinquedos e artigos para presente!

Rua Santa Fé, 29 - Fone: 549 11 22 - L.R.V.M.T.

Eletrô Disco Som

REVENDEDOR AUTORIZADO

A Lavadora de Roupas da

CONDICIONADORES

O NOME DO AR

SISTEMA DE IMAGEM

Consul

PHILIPS

SEMPRE UMA SOLUÇÃO MELHOR.

TRAMONTINA

Maiores Informações Fone :-549 1307

- PIXEL INFORMÁTICA -

Sistemas de Contas a Pagar, Contas a Receber, Estoque, Clientes, Conta Corrente, Fluxo de Caixa, Ativo Imobilizado, Programas, No-Breaks, Computadores, Terminais, Periféricos, Assistência Técnica, Montagem, Programação, etc...

- OS MELHORES PREÇOS DO BRASIL -

Avenida Rio Grande do Sul - Junto à LUMAQ -
Fone: 549-1155 - falar com Joelson

ESPORTES

Atividades do Departamento de Esportes

O Departamento de Esportes do Município apresenta nesta semana, os prováveis horários para o início das escolinhas e treinamentos das equipes do Município.

O Professor Gilson continua os treinamentos da sua equipe, que participará de um torneio no mês de junho na cidade de Curitiba (PR), sendo todos atletas do nosso município e os mesmos estão empenhados em trazer um bom resultado e precisando do apoio de nossos empresários no auxílio para custos de despesas dos atletas.

Na semana de seis a 11 de março, a professora Maria Alice (Buja), esteve participando de um curso de handebol a nível escolar, e o professor Antonio João (Janjão) de 13 à 18 participou de curso e prova da Federação do Mato Grosso de Voleibol para o quadro de árbitros do estado.

O Departamento de Esportes, aproveita para parabenizar a AFUCRE pelo brilhantismo da realização do seu primeiro Open de Areia, e convidar aos adentos

de Fut-vôlei a se prepararem para o primeiro torneio que se fará no segundo semestre do ano, com o apoio da AFUCRE, que já foi convidada para estudar o evento.

Futebol de Salão

Na sexta-feira, 24 de março, aconteceu um debate junto com a sociedade luquense, nas dependências da Câmara dos Vereadores, sobre Futebol de Salão e Futebol. Para a ocasião foram convidados representantes da Liga de Futebol, árbitros locais, dirigentes de equipes, empresários, imprensa e principalmente os atletas adptos desta modalidade. Foi debatida a realidade de hoje e o que se pretende fazer a respeito de campeonatos, torneios a nível municipal e estadual, formação de uma equipe representativa, etc.

Ficou decidido que no próximo dia dois de maio terá início o Campeonato Municipal de Futebol de Salão.

O Departamento de Esportes convida a todos os interessados a se inteirarem do regulamento e das mudanças do campeonato com antecedência, a fim de evitar aborrecimentos. Lembra ainda que os setores/comunidades do interior

também fazem parte do município e espera a participação destas comunidades também.

O Campeonato terá este ano quatro categorias, que são: A) - Nascidos do ano de 81 a 95; B) - Nascidos do ano de 78 a 80; C) - Nascidos do ano de 75 a 77 e D) - Nascidos do ano de 1.500 a 1965.

As regras estarão à disposição dos interessados, no Departamento de Esportes, a partir do dia três de abril e as inscrições deverão ser feitas até o dia 15 de abril.

II Enduro Luquense de BIKE'S

No dia 9 de abril de 1995 às 13h30, Lucas do Rio Verde sedia pela 2ª vez consecutiva, mais uma prova de MTB, com a participação de ciclistas de várias cidades do Estado de Mato Grosso. A prova esta que será disputada no varjão da Expolucas, próximo à pista de supercross (novo circuito) de onde nas acomodações da arquibancada da supercross poderá assistir a 60% da competição.

Nossos agradecimentos a: Berté Ciclos, Tradição, Drogaria Brasil, Eletro Disco Som, Ciclo Góis, Bicletaria Andorinha, que patrocinaram a premiação. Serão distribuídos R\$ 350.00 em

Vôlei de Areia

Lucas do Rio Verde, terá duas duplas de vôlei-de-areia (Alison e Reginaldo, Andreo e Laércio), representando o município no Campeonato Estadual de Vôlei-de-Areia, promovido pela Federação de Vôlei do Mato

Grosso. O Campeonato terá início no mês que vem. Temos também empresário de nossa cidade estudando a viabilidade de trazer para cá uma das etapas do campeonato estadual para a nossa cidade

Antonio João Vianna da Silva (Janjão)



prêmios para os melhores colocados.

Uma q Peças Agrícolas Ltda

Mercado de Peças

"GARANTIA DE MELHORES PREÇOS"

Linha Geral de Peças Agrícolas

- ROLAMENTOS
- FILTROS
- CORREIAS
- MANGUEIRAS

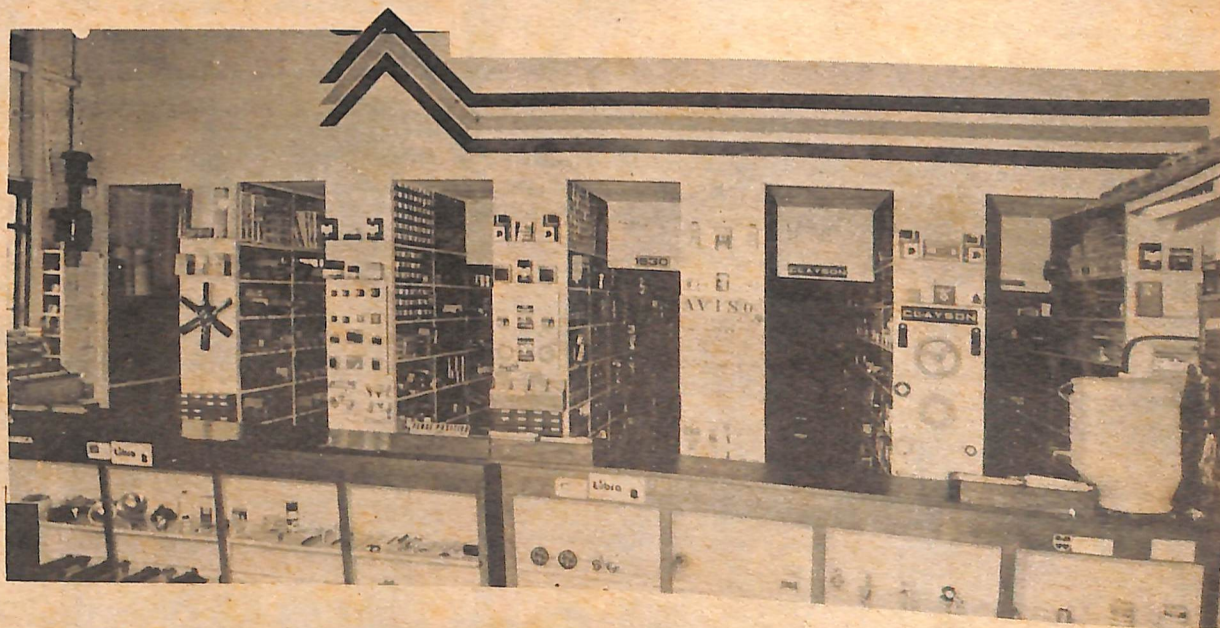

Au. Rio Grande do sul, 1762- Telefax (065) 549 1155 - Lucas do Rio Verde-MT.