

folha verde

Journalista Responsável: Vera Terezinha Faccin Carpenedo-Reg. Profissional 5399/20/19RS - Rua Chapecô, 200-Telefax: 549.1165

ANO IX - Nº 156

Lucas do Rio Verde, segunda quinzena de janeiro de 1995

Tiragem: 1.500 exemplares



SECRETÁRIO DE EDUCAÇÃO VISITA O MUNICÍPIO E LANÇA GESTÃO COMPARTILHADA

O Secretário de Estado de Educação Valter Albano esteve em Lucas do Rio Verde no dia dois de fevereiro, a convite do prefeito municipal Paulo Vicente Nunes, para lançar as propostas no novo Governo com relação à Educação. A GESTÃO COMPARTILHADA proposta pelo Governo é uma forma de fortalecer as escolas e municípios. As Superintendências de Educação foram extintas e a coordenação das ações no setor educacional compete agora aos municípios. Lucas do Rio Verde é o primeiro município no Estado a implantar o novo sistema, que num prazo máximo de 15 dias estará totalmente implantado.

página 10

Administração Municipal fechará estabelecimentos irregulares

página 03

"OS PIONEIROS"

página 03

Aprovados no Concurso Público Municipal

páginas 04 e 05

Câmara Municipal: salário de vereador?

página 06

Safra 94/95: Cooperlucas confirma as expectativas

página 07

Seminário discutirá Manejo e

Conservação do Solo

página 09

Saúde: malária está controlada

página 10

Prefeitura inicia construção do Ginásio de
Esportes

página 12

Granosul reúne produtores de soja

página 07

Produtor terá que entregar mais soja para pagar os altos custos do frete e carga

tributária

página 09



**PROMOÇÃO
"FOLHA VERDE"**
LEIA E ASSINE O JORNAL
FOLHA VERDE!
APROVEITE A
PROMOÇÃO DE
ANIVERSÁRIO DOS NOVE
ANOS DE "FOLHA VERDE":
ASSINANDO OU
RENOVANDO SUA
ASSINATURA ATÉ O DIA
31 DE MAIO VOCÊ
ESTARÁ CONCORRENDO
A UMA BICICLETA.
AGUARDE A VISITA DE
NOSSOS CONTATOS, OU
LIGUE PARA NÓS -
549.1165 E SEJA MAIS
UM ASSINANTE DO
JORNAL MAIS ANTIGO
DO CENTRO NORTE
MATO-GROSSENSE.

EDITORIAL**EDUCAÇÃO: O caminho para o desenvolvimento**

Sempre acreditamos e defendemos a educação como o único caminho realmente capaz de conduzir ao desenvolvimento integral. Anima-nos o fato de termos governantes que ainda acreditam nisso e se empenham para que a Educação realmente seja prioridade. Sabemos que esta é uma escolha política. Um dirigente, seja municipal, estadual ou o próprio Presidente da República pode optar ou não pelo investimento nessa área. E dessa escolha depende o processo e o nível de desenvolvimento de um povo.

Temos acompanhado as ações da Administração Municipal no setor Educação e temos certeza que estão sendo plantadas as sementes para o futuro. Acreditamos que as novas propostas apresentadas pelo Governo do Estado dão a nosso município uma segurança ainda maior de estar andando no caminho certo. Existem, porém, inúmeros problemas na escola pública, principalmente a nível de 2ª Grau. Faltam profissionais que se dispõem a assumir uma sala de aula, em decorrência de más administrações passadas que deixaram a situação da Educação deste Estado num verdadeiro caos. Mas acreditamos que juntando forças: Estado, Município, Comunidade, Pais e Alunos, conseguiremos salvar a Escola Pública e devolver a nossos alunos um ensino de qualidade e aos profissionais da Educação condições dignas para desenvolver o seu trabalho.

EDITORIAL II**CUIDADO! PERIGO!**

Este é o alerta que deveria ser feito aos pedestres e ciclistas de nossa cidade, enquanto os motoristas não aprenderem a usar de mais cautela no trânsito. Nesta semana, novos acidentes ocorreram em plena avenida. O advogado e nosso assinante, Willian Reinaldo de Andrade nos telefonou, pedindo que cobrássemos uma atuação mais drástica da polícia no cumprimento às normas de trânsito. Segundo ele, se houvesse um policiamento mais intenso, muitos acidentes poderiam ser evitados. É provável que sim. Mas é essencial também que a população tenha consciência dos seus direitos e deveres. Os motoristas devem aprender a respeitar a sinalização, os limites de velocidades; os pedestres e ciclistas precisam tomar mais cuidado ao andar e principalmente atravessar as ruas. É comum, durante o ano letivo, à saída das aulas, observarmos os estudantes saindo em turmas, andando pelo meio da rua sem prestar muita atenção ao trânsito. Essa atitude também deve ser mudada. Temos muito orgulho e isso é, inclusive, motivo de elogios fora daqui, de sermos a cidade que tem placas educativas para o trânsito ao invés de quebra-molas. É preciso, porém, que saibamos respeitar esses avisos e sinais para que todos tenhamos mais tranquilidade e segurança.

*Jornal Folha Verde***DIRETORES/EDITORES**

Comercial/Esporte/Arte Final - Valmor Carpenedo

Redação/Diagramação/Editoração - Vera T. Faccin Carpenedo

-Jornalista Resp. Reg. Prof. 5399/RS

Circulação Regional

Materias e artigos assinados são de inteira responsabilidade de quem assina.

Originais de matérias e fotos não serão devolvidos, publicados ou não.

Rua Chapecó, 200 - Cep: 78.455.00 - Cx. Postal - 119

Telefax - 5491165 - Lucas do Rio Verde - MT

CRICONILDO

SUCESSÃO - na Prefeitura Municipal só daqui há dois anos... mas o que já tem de candidato trabalhando por aí...

PRONÚNCIA - de certas palavras ou nomes é realmente uma coisa meio complicada... principalmente quando se está lendo em público...

LAVAGEM - de roupa? de dinheiro (dólar/real)? Não! "Lavagem de Soja"... é foi esse o recado que um amigo lá do sul de Minas deixou para mim na redação... fala-se em 80 sacas por hectare... não sei direito, preciso conversar melhor com esse meu amigo...

BASE - "tudo o que serve de fundamento ou apoio" - está no dicionário... parece que tem gente que não possui qualquer base, nem eleitoral, nem teórica, nem experimental...

NADA A VER - existem nomes que nada tem a ver com a atividade... aliás, parece que as pessoas que a exercem também ...

NOS BASTIDORES - três companheiros conversavam e faziam "previsões" para o futuro...

COMUNICAÇÃO - é um ato inerente ao ser humano... mas mesmo para exercê-la de modo informal, no dia-a-dia, é preciso um certo preparo...



MADE SOL
DEPOSITO DE MADEIRAS

Av. Paraná em frente ao P.S. - Fone: 549 13 39

VENDA PERMANENTE DE: Tábuas, Caibros,
Vigamentos, Lascas, Moirão, Forro e Lambril.



Agora também em Lucas do Rio Verde

à Av. Mato Grosso, ao lado da Credlucas.

Divisórias Eucatex e Forro PVC
Em várias cores

FONE FAX
(065) 544-1439
SORRISO - MT

OS PIONEIROS



série "Os pioneiros" traz nesta o Sebastião Garcia Costa. Ele é do com Marilaide Cardoso Garcia, quatro filhos, é vereador há seis e foi eleito presidente da Câmara Municipal em dezembro último. Tião - o ele próprio prefere ser chamado - a que a razão que o trouxe a Lucas a mesma que a de muitas outras soas: melhorar as condições de vida. dia 13 de dezembro de 1982 barregou a mudança no pequeno rejeio de poucas casas e apenas dois belecimentos comerciais, o dele foi o eiro: uma pequena farmácia. De do, no Paraná, veio com a família o Mato Grosso. Moraram um ano e y Sinop, mas como Lucas estava eçando "achamos que teríamos s chances em nossa atividade aqui Lucas do Rio Verde" - conta Tião. ando chegamos aqui enfrentamos as dificuldades. Para ir em Sorriso uma dificuldade, daqui para Cuiabá o não se pode nem falar, - lembra. Aqui não tinha nenhum banco e em rriso tinha o Bando Meridional, então amos que ir para lá, tudo foi muito ido, mas graças a Deus sempre mos um bom relacionamento com os. Naquela época tinha muita gente vinha para cá com intenção de ar terras e quando chegavam aqui terras já estavam designadas a outras ilidades e muitas pessoas ficavam n, porque os que já estavam aqui am seus lotes. Em vista disso rreram alguns problemas, pois gavam muitas caravanas de pessoas vinham em busca de terras e hores condições de vida. Outro oema grande que foi enfrentado é itos dos parceiros que aberam lotes do INCRA (lotes is), eram pessoas que não sabiam alhar a terra ou sequer tinham dições, pois não tinham uinários, ainda mais numa terra o essa que exige mecanização e paro adequado. Então, o que ocorreu ue muitos acabaram vendendo ou ando suas terras por preços muito

baixos e aí começou a aparecer muita gente para comprar essas terras. Foi a partir daí que o lugar começou a desenvolver. Por outro lado vemos que aqueles parceiros que sabiam e queriam trabalhar, estão aí até hoje com suas terras e estão muito bem.

Tião fala que naquela época o atendimento à saúde, no sentido social, estava melhor do que hoje. O SESP era bem estruturado tinha bastante remédios e médico que atendia a qualquer hora; os funcionários, alguns que estão aqui até hoje, muito dedicados e preparados para a função. O governo investia mais no setor. Na área educacional também éramos bem assistidos. A escola Dom Bosco começou a funcionar logo em 82, graças ao trabalho do professor Klaus e da professora Beth; tínhamos professores bons e a escola Dom Bosco era uma escola modelo. Tínhamos a COBAL que abastecia os fazendeiros, os parceiros e até mesmo muitos comerciantes. O Governo Federal ajudou muito, mas quando viu que a população já podia andar com suas próprias pernas, praticamente abandonou o Projeto.

Tião nos fala que um fato que o marcou muito foi a emancipação de Lucas do Rio Verde. Depois de toda a luta para chegar a Distrito, veio a luta pela criação do Município, que engajou muita gente. Quando foi aprovada a Lei de Emancipação e o governador Carlos Bezerra assinou, foi a vitória maior.

Quanto ao fato de entrar para a vida pública, Tião fala que nunca tivera a intenção de ser político; na sua família ninguém é político, mas com o tempo, depois de muitas lutas que participou, atuando junto com amigos e companheiros, seu nome foi cogitado para ser um candidato a vereador e acabou aceitando. O Município precisa de pessoas para trabalhar e uma dessas pessoas sou eu e espero estar ajudando.

O resultado de tudo o que vivemos aqui é muito bom, vindo de família pobre - não que agora eu seja rico - diz Tião, mas conseguimos vencer. O mais importante, segundo ele, é estar de bem consigo mesmo e com os amigos, "e em todo o Município tenho muitas amizades esse é o melhor resultado, e no setor financeiro penso que também é uma questão de sorte, porque muita gente chegou depois que eu e talvez com menos recursos e hoje está em situação melhor, quem sabe até por saber pensar ou administrar melhor. Mas mesmo assim eu me sinto satisfeito e acho que valeu a pena nossa vinda para cá, principalmente porque acredito que Lucas é uma cidade de futuro e que ainda crescerá muito e nos dará muito orgulho de sermos luquenses.

Administração Municipal fechará estabelecimentos irregulares

Administração Municipal de Lucas do Rio Verde mandará fechar estabelecimentos que estiverem infringindo a Lei e perturbando o sossego público. A decisão foi tomada a partir de reclamações e denúncias da população, de que alguns bares e lanchonetes da cidade estão sendo utilizados como pontos de prostituição, envolvendo inclusive menores de idade. Além de estarem cometendo e propiciando o crime, tais estabelecimentos ainda perturbam o sossego da vizinhança, com barulho e algazarra até altas horas da madrugada. Revoltados com os fatos que vêm ocorrendo, os moradores procuraram a Prefeitura Municipal para solicitar providências.

Em contato com o assessor jurídico da Prefeitura Municipal, fomos informados de que o Município não dispõe, no momento, de legislação específica que possibilite aplicar penalidades nestes casos. Em virtude disso, o Executivo

Municipal já está providenciando a elaboração de um Projeto de Lei que deverá ser encaminhado à Câmara Municipal e votado na próxima sessão, que possibilite à Municipalidade agir contra estes estabelecimentos e aplicar as penalidades cabíveis.

Desde o mês de novembro de 1994, a partir da realização de uma reunião que contou com a presença do Promotor de Justiça e do Juiz da Comarca de Sorriso, em que representantes da sociedade levantaram a ocorrência destes e outros problemas diretamente ligados à ordem e à segurança de nosso Município, que a Prefeitura Municipal vêm tomando providências no sentido de regulamentar a Legislação de forma a permitir que o Município possa aplicar as penalidades e/ou sanções inerentes a cada caso.

Aproveitando o mesmo Projeto de Lei, a Prefeitura contemplará na mesma matéria - segundo o assessor jurídico - sanções para os estabelecimentos comerciais, industriais e/ou prestadores de serviços que não cumprem com suas obrigações para com a municipalidade. Obrigações estas como o pagamento de Alvará e ISS, por exemplo. As penalidades previstas no Projeto de Lei que será enviado à Câmara prevê desde a aplicação de multas, passando pela suspensão temporária das atividades até a cassação do Alvará e o conseqüente fechamento do estabelecimento.

Já é mesmo hora de a Administração Municipal punir os faltosos, até por uma questão de justiça para com aqueles que sempre cumprem com suas obrigações em dia. Seria interessante que "os relapsos", aqueles que normalmente "esquecem" de pagar suas contas junto à Prefeitura, tratassem de regularizar sua situação para não serem pegos de surpresa.



Aviação Agrícola

Produtos Agropecuários
Vendas de **Adubos, Sementes e**

Defensivos Agrícolas e

CENTRONORTE

Comércio de Cereais Ltda



Duas firmas juntas
no mesmo endereço
para melhor atender
os produtores

Rua Santa Fé, 154 - **Fone (065)-549-1314** - em frente ao Super. Peg Pag-LRV-MT.

ELETROMÓVEIS MARTINELLO

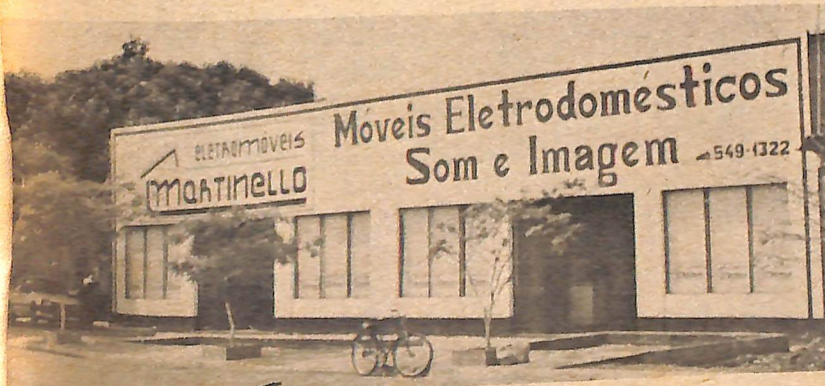

**Sempre com os melhores preços
e o melhor atendimento**

Avenida Rio Grande do sul, 2187 - Fone 549-1322

**Secretaria Municipal do Trabalho,
Habitação e Assistência Social
AVISO IMPORTANTE!**

As pessoas abaixo relacionadas estão convidadas a procurar a Secretaria Municipal do Trabalho, Habitação e Assistência Social, até o dia 10 de março, para tratarem da regularização do terreno adquirido da Prefeitura Municipal. O não comparecimento no prazo estipulado será considerado abandono do imóvel, retornando o mesmo à Prefeitura Municipal.

Leonardo Ferreira, Madir Mendes, Carmosina Ribeiro Silva Santos, Eliziane Aparecida Silva, Vanderlei de Almeida Griggui, Jacir Pedrosa Brito Andrade, Dalila Fogaça de Abreu, Neemias A. Silva, Onilda Borges, Raimundo G. Da Silva, Adriana Apolinário, Antonio Orfino L. Moraes, Simone Maria Favares Rodrigues, Josefina Umbelina Silva, Marli Dondoni, Edson P. Silva, Vera Lucia Pereira dos Santos, Rosandria V. Gonçalves, Marilde Pereira da Silva, Gilberto Dalazem, Geraldo Panta, Mário José da Silva, Sidinei Avelino, Luy Carlos Fernandes, Donizete Veccha, Eli Fernandes, Gilmar Guimarães, Laércio B. Santos, Nadir Ferreira Brandão, Hilário F. Martins, Ladovian Inácio Martins, Milton Cadelho, Nelson R. de Andrade, Amaro Soares de Lima, Aldivo Cardoso, Maria P. Santos, Maria Eliza Bueno, Adalto A. Silva, Mario Francisco L. Munbergues, Carmem Figueiredo, Nadir Alves Souza, Alcídia G. Arruda, Maria Ampaiação R. Silva, Gilberto B. Lima, Maria do Perpétuo Socorro P. Souza, Carmelino Dillmann, Adriano Souza Santos, Heleno de Nascimento, Clóvis Valério, Paulo S. B. Dias, Lucelia Regina Rodrigues, Natalino S. da Silva, Aljustinho Malinski, Antonia Tereza da Silva, Elias Guedes da Silva, Jose Antonio Alves Neves, Gizeiva P. Motto, Dorvalino José Silva, José Oclides Malheiro, Sonia Monteiro Silva, Rosenia S. Zanella, Josias Alves Santos, Orinda Pacheco Da Silva, Mário Antoninho Malinski, Cecília Alves de Mello, Maria Martins Sinzua Aruda, Aparecida de Oliveira, Maria de Lurdes Souza, Julia F. C. Rosa, Alia Regina Machado, Anésia Matins Cruz, Geraldimio B. Cardoso, Lindalva Aparecida Batista, Pedro Paulo Rocha Neves, Leoncio Roberto Montserra, Nelson Pedrassani, Nair Rodrigues Mendes, Marines do Carmo Dallapria, Aquelina Stolaski, Solange Goularte Lima, Odair Medeiros, Ivano José Lesseux, Sirley Goularte Medeiros, Caetano Vieira Jesus, Marilza Inocência Prodon Massardem, Valcir Souza Silva, Irene Carmem da Silva Rodrigues, José Ribeiro Nascimento, João Carlos Birmfeld, Ari Lesseux, Sergio da Rosa Mariano, Maria Judite da França, Ivanir Matias Nêkel Beletto, Severino Araújo França, Lair E. Bassani, Paulinho Soares Grespim, Joraci Alves dos Santos, João Batista Nascimento, Benedita Aparecida das Neves de Souza, Teodomiro Braga dos Santos, Roseana Mônica Oliveira, Luiz Volmir Silva, Neusa Milani Oliveira, Evaldo Janing, Walter Bruno de Almeida, Seli R. Constantino, Aniversina Aparecida Thomaz, Rosemery Kniguer Giroto, José Donizete Oliveira, Otavio Fiori Filho, Camilo Pereira da Silva, Creonilda S. Da Silva, José Fernandes, Francisco Da Silva Conceição, Nelson Silvério Rosa, Roselia Barth, Maurício Pacheco, Guilherme Dietrich, Adelar Acabeni, Edison Mendes, Valdir L. Fermio, Ivanir Sbardelotto, Leonidas Rodrigues Silva, Valderi Sales Sampaio, Francisca Maria de Moura, Welton Freitas de Carvalho, Afonso Selestre Rodrigues, Roberto João Biezzus, Jovanil Maria de Lima, João Zanella, Clisio de Jesus Martins, Benedito A. Furquim, Deoclélio Maria dos Santos, Luiz Fernandes Marcondes, Creuza Alves Rodrigues, Janice Giroto, Pedro Vicente Arruda, Hildo Antonio, Luiz Roberto Pereira Dias, Eloy Lampugnani, Marcone Sena Santos, Maria Bernardete Rosa, Vitor Batista de França, Jairo Pessato, Rui Pires de Araújo, Merios Silverio Rosa, Alice Albuquerque Rodrigues, Amilton F. Silva, José Tadeu Oliveira, José Perdo Dos Santos, Francisco Geraldo Alves, Maria de Jesus Dias, Jussara Simon Gonçalves, José Messias Souza, Zeni Gonçalves, Sabina Martins de Almeida, João Batista da Costa, Argemiro Acilve dos Santos, Elpidio Luiz França de Carvalho, Maria Fátima Correa, Jucelina Emiliano de Deus, Renilda Cândido Fabiano, Edivaldo da Silva Vales, Rosalia Santos Silva, Marcos Vinicius da Silva, Domingo Carvezan, Assir José Hochmann, Alcedes Valesi, Maria Inês Silva Perreira, Noelci Silva Paz, Ademercides Vassaler da Rocha, Laércio da Silva, Altamir Paulo Santos, Alberto Covalek, Roberto Carlos Fontana, Nelci Maria de Arruda, Celia Ribeiro Silva, Manoel Batista de Arruda, Wilson José Santos, Maria Roseli Alves Dos Santos, David Dal Mollin, Raimundo N. Soares dos Santos, Jaci Olimpio Patricio, Helio Antonio Costa, Alenelson Perreira Silva, Levi Correa Godinho, Eunice Francisca Perreira, Lauria Golveia Neves, Janete Pires Lima Araújo, Neuze Bandeira Perreira, Wantuir Francisco Da Silva, Ossiel Rodrigues Souza, Judite Perpentina de Almeida, Elias Francisco Oliveira, Nildo Cesar Dallapria, Adésia Martins Cruz, Francisca de Souza Filho, José Lucio Martins Oliveira, Reginaldo Alves de Oliveira, Talmal Coelho Lima Martins, Márcio dos Santos, Oscar Leonio Carneiro, Wildes Carlos da Silva, Raimunda Araújo, Maria Soeli Dias Trindade, Ivo Roque Santana, Marlene Zeneri dos Santos, Osmino Scheffler, Florentino Santana de Pinto, Terezinha Fusso Dariva, Wilson Braiz, Júnior Gárcia de Paula, Ampério Pires Vieira, Marinalva Batista, Elizia Alves da Silva Moreira, Osmar Mateus Cardoso, Tânia Maria Hoffmann, Nilton César Tamiozzo, Maria Aparecida Castro, Paulo Hilário Fleck, Deodoro da Cruz, Cleonice Santiago Perreira, Elemar Elvio Scheffler, Manoel Martins Oliveira, Antonio Geronio Silva, Janete Serafim, Luiz Carlos Salviao Santos, Jurandir Martins dos Santos, Lucimar Batista Machado, Avanir Antonio Conceição, Gregória Marciel Moraes, José Gonçalves Silva, Ivanir Belló, Edite Prestes, Luiz Carlos de Abreu Ferreira, Domingos Vida, Valdir Valdemar Kersch, Ana Eloisa Sachuk, Ademar Mateus Cardoso, Hermes Hann, Maria Janete Fernandes Corrêa Chimer, Valdir Luiz Fermio, Sidney Geraldo Bronholi, Francisco Valdomiro Gesa, Gilson Gregório, Mateus Farias, José Juliano, Maria Francisca Carvalho Dourado, Márcio Ferreira Louzada, João Luiz Fermio, Altino Rui Marcelino Pinto, Antonio Lesseux, Maria Alice Azambuja, Erliete Lemes Silva Lara, Isaias Fogaça Abreu, Sebastião Perreira Araújo, Antônio de Aliva, Edson Medeiros Barbosa, Mercedes Terezinha H. Winther, Maria de Lourdes S. Oliveira, Orildo Augusto.

Renata Cristina Cardoso Lino

Secretaria Municipal do Trabalho, Habitação e Assistência Social

**PREFEITURA MUNICIPAL DE
LUCAS DO RIO VERDE**

Edital nº 002/95

De ordem do Sr. Prefeito Municipal de Lucas do Rio Verde - MT, a Secretaria da Administração e Planejamento, através da comissão de concurso Público do Município, em fundamento com a Legislação em vigor, torna público para conhecimento dos interessados o resultado dos aprovados no concurso público para o preenchimento de vagas do Quadro Geral do Município.

CARGO: AUXILIAR DE SERVIÇOS GERAIS

Ordem	Inscrição	Nomes	Média	Classificação
01	003	Avelino Fiori	8,00	1º
02	002	Rosivaldo Pereira	7,00	2º
03	001	Gonçalo de Souza	5,00	3º

CARGO: GARI

Ordem	Inscrição	Nomes	Média	Classificação
01	001	João Cardoso	6,50	1º
02	005	João M. do Nascimento	5,00	2º
03	006	Valdomiro das C.O. Alves	5,00	2º
04	007	Antonia de Almeida	5,00	2º
05	008	Maria Felipa da Silva	5,00	2º
06	009	Gregória F. da Silva	5,00	2º
07	010	Francisco Manoel da Silva	5,00	2º
08	002	Jorge Alves Pires	5,00	2º

CARGO: JARDINEIRO

Ordem	Inscrição	Nomes	Média	Classificação
01	001	Eloir Moreira	6,00	1º

CARGO: MERENDEIRA

Ordem	Inscrição	Nomes	Média	Classificação
01	011	Sirlei Salete Ribeiro Rosa	8,00	1º
02	008	Neusa Carmen Lesseux	8,00	1º
03	009	Beatriz Rozin Santi	7,50	2º
04	004	Alzira Peruzzo	7,00	3º
05	007	Olga Pinto Rorato	7,00	3º
06	013	Maria Magdalena dos Santos	6,50	4º
07	006	Maria I. Da S. Pereira	6,00	5º
08	001	Creuza De S.B. Araújo	6,00	6º
09	009	Vanderlina M. Oliveira	5,00	6º
10	010	Roseli De Fátima Jacinto	5,00	6º

CARGO: SERVENTE/FAXINEIRA

Ordem	Inscrição	Nomes	Média	Classificação
01	002	Ricarda M. Silva	7,00	1º
02	003	Nelci da Sliva Muller	7,00	1º
03	004	Duplanir F. de Souza	7,00	1º
04	005	Jurema P. da Silva	7,00	1º
05	006	Mariluz Dos Santos Henes	6,50	2º
06	001	Maria G. Sales de Souza	6,00	3º

CARGO: FISCAL DE HIGIENE E SAUDE

Ordem	Inscrição	Nomes	Média	Classificação
01	003	Almir da Silva Coutinho	6,00	1º
02	001	Salete Silva Vitorino	5,60	2º
03	002	Ilda De Almeida Czarnobay	5,20	3º

CARGO: ZELADORA

Ordem	Inscrição	Nomes	Média	Classificação
01	001	Bernardeth Mendes de Souza	8,00	1º
02	002	Emília Rosalina C. Souza	8,00	1º
03	014	Vilma Bohr Cardoso	8,00	1º
04	015	Ilzair Terezinha Pillon	8,00	1º
05	018	Maria Fátima S. Roma	7,00	2º
06	019	Rozineth Ferreira da Silva	7,00	2º

Se você está em determinado lugar e pintar o lance de drogas, você deve dizer:

- Sem essa, cara! Esse lance de droga não é legal. Nessa você não me leva.

Diga não às drogas!

Campanha:
Jornal Folha Verde

Leitura é sabedoria
Jornal
FOLHA VERDE:
Assine esta idéia!

07	022	Santina Cardoso	7,00	2º
08	023	Cilene Pereira Rabelo	7,00	2º
09	024	Maria Lurdes Stodulski	7,00	2º
10	028	Lurdes Gonçalves	7,00	2º
11	021	Maria Fátima da Silva	6,50	3º
12	026	Rose Mara de Oliveira	6,50	3º
13	027	Marlei Kempler	6,50	3º
14	004	Enoemia Tiss	6,00	
15	008	Noemia Alves da Silva	6,00	
16	012	Devanil Maria de Almeida	6,00	
17	013	Dulcy Maria Trombeta	6,00	
18	016	Lurdes Pommer	6,00	
19	017	Aparecida Inácio Cordeiro	6,00	
20	025	Celi Cassol	6,00	
21	003	Dercília Carcilia Neves	5,00	
22	005	Ivone De A. Silva	5,00	
23	006	Carmen Aparecida Cardoso	5,00	
24	007	Ana de Fátima Oliveira	5,00	
25	009	Maria Tereza Cardoso	5,00	
26	010	Dalila Fogaça de Abreu	5,00	
27	020	Lucinda Nunes de Souza	5,00	

CARGO: AUXILIAR DE TESOUREARIA

Ordem	Inscrição	Nomes	Média	Classificação
01	001	Adelar Novelo	7,25	1º
02	004	Clevis F. dos Santos	5,50	2º
03	002	Nedi Ines Rogério Romio	5,00	3º

CARGO: AUXILIAR DE ENFERMAGEM

Ordem	Inscrição	Nomes	Média	Classificação
01	001	Loivir Mori Zaltron	5,60	1º

CARGO: FISCAL DE OBRAS

Ordem	Inscrição	Nomes	Média	Classificação
01	004	Luiz Antonio Modenez	5,60	
02	001	Jorge dos Santos	5,40	

CARGO: MOTORISTA

Ordem	Inscrição	Nomes	Média	Classificação
01	005	Ademir Casanova	9,00	
02	026	Sandro Valério Brunhago	9,00	
03	028	Nélio Luiz Rudek	9,00	
04	001	Cleoni José Silva Paz	8,66	
05	011	Jolmar Pelioli	8,66	
06	016	Paulo César Schwinn	8,66	
07	019	Paulo Juarez G. Dias	8,66	
08	021	Rogério L. Ribeiro da Rosa	8,66	
09	013	Nilson Espindola Dutra	8,33	
10	027	Paulo César de Godoi	8,33	
11	004	Sinésio Manoel de Queirós	8,33	
12	008	Gilberto Luiz Balsan	8,33	
13	017	Antonio Roberto dos Santos	8,33	
14	018	Adir Marcelito Pinto	8,33	
15	022	Maria Inedine Maliska	8,33	
16	024	Faustino da Silva Rossi	8,00	
17	025	Antonio Aparecido Facioli	8,00	
18	003	Valdomiro Machado Vitorino	7,66	
19	015	Carlito B. Pommer	7,66	
20	010	Hileo Benvenio Alessi	7,66	
21	023	Odir Lopes Pereira	7,66	
22	030	Paulo Domingos Da Silva	7,33	
23	029	João Ferreira de Souza	7,33	
24	031	João Fernandes F. Simão	7,33	
25	012	João Lino	6,66	

CARGO: TESOUREIRO

Ordem	Inscrição	Nomes	Média	Classificação
01	001	Moacir Freire	5,00	
02	002	Sirlene Cristina De Oliveira	5,00	

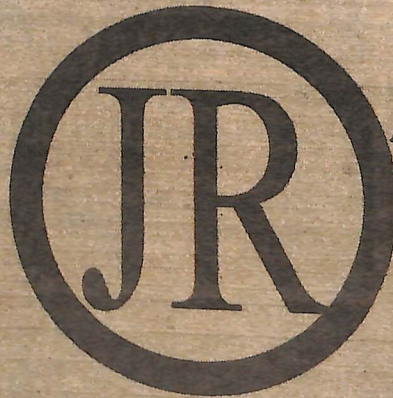

ARMAZÉNS GERAIS LTDA
USINA DE BENEFICIAR
SEMENTES

Br. 163 - Km 680 - Setor Industrial - fone: 549-1250 - Lucas do Rio Verde - MT.

CARGO: VIGIA

Ordem	Inscrição	Nomes	Média	Classificação
01	001	José Alves Pereira	7,00	1º
02	004	Vilmar Antonio A. Pereira	7,00	1º
03	005	Antonio Morreira	7,00	1º
04	002	Gerson P. Da Silva	6,50	2º
05	003	Leonardo Leceux	5,50	3º

CARGO: TRABALHADOR BRACAL

Ordem	Inscrição	Nome	Média	Classificação
01	001	Miguel Nunes	7,00	1º
02	003	Guerino Golvera Luiz	7,00	1º
03	002	Dentel Delarmi	5,50	2º

CARGO: RECREADORA

Ordem	Inscrição	Nome	Média	Classificação
01	008	Floraci S. Duarte	7,50	1º
02	001	Zilda A.M. De Souza	7,00	2º
03	002	Saete Myczsk da Silva	7,00	2º
04	003	Ivone Nundicker	7,00	2º
05	004	Vanda M.Y. Nascimento	7,00	2º
06	003	Marleide S. Krombauer	7,00	2º
07	006	Josefina Umbelina da Silva	7,00	2º
08	007	Vanir A. Morais	7,00	2º
09	011	Saete Ap. do Sacramento	7,00	2º
10	010	Adelia Kuss Ribas	6,50	3º

CARGO: AUXILIAR DE BIBLIOTECA

Ordem	Inscrição	Nomes	Média	Classificação
01	004	Joana Rosa de Oliveira	6,00	1º
02	002	Eva Romilda Frantz	5,25	2º
03	001	Vilma Menegassi Dias	5,00	3º

CARGO: PEDREIRO

Ordem	Inscrição	Nomes	Média	Classificação
01	002	Joelson da Silva Lucas		1º

CARGO: ALMOXARIFE

Ordem	Inscrição	Nomes	Média	Classificação
01	004	José Luiz Czarnobay	10,0	1º
02	001	Guilherme M. de Morais	9,50	2º
03	005	Ampério Pires Vieira	9,50	2º
04	003	Antonio Clóvis de Arrura	9,00	3º
05	002	Raimundo Gomes da Silva	8,50	4º

CARGO: TÉCNICO EM CONTABILIDADE

Ordem	Inscrição	Nomes	Média	Classificação
01	001	Jussara Maria Grapiglia	5,50	1º

CARGO: OPERADOR DE COMPUTADOR

Ordem	Inscrição	Nomes	Média	Classificação
01	001	Jovani Roque Conti	5,80	1º

CARGO: OPERADOR DE MÁQUINAS

Ordem	Inscrição	Nomes	Média	Classificação
01	004	Silomar Moreira de Oliveira	8,00	1º
02	006	Valter Roaldo Tamiozzo	7,66	2º
03	009	Luiz Lima Moraes	7,66	2º
04	001	Luiz Caros Fernandes	7,33	3º
05	008	José Moreira de Paula	5,66	4º

CARGO: AGENTE ADMINISTRATIVO III

Ordem	Inscrição	Nomes	Média	Classificação
01	025	Clarice Barth Cavali	6,80	1º
02	027	Odete M. Schwebel	6,40	2º
03	016	Rosélia Barth	6,40	3º
04	001	José Luiz Paetzold	5,80	4º
05	002	Talmá C. L. Martins	5,60	5º
06	010	Rosiclei Gobbi	5,40	6º
07	008	Tania C. P. Silva	5,20	7º
08	013	Sônia da Penha B. Mathis	5,20	7º
09	018	Marcia Helena A. Rosa	5,20	7º
10	022	Zeni Terezinha Andretta	5,20	7º
11	007	Nara Rosane N. Kist	5,00	8º

12	017	Angela Maria Sabião	5,00	9º
13	005	Maria Aparecida Trindade	5,00	10º
14	006	Silvânia Angela de Oliveira	5,00	10º
15	019	Analice Oliveira Marcato	5,00	10º
16	024	Rosane Neiverth Pandini	5,00	10º

CARGO: MECÂNICO

Ordem	Inscrição	Nomes	Média	Classificação
01	001	Wilmar Reway	7,66	1º

CARGO: TÉCNICO EM ENFERMAGEM

Ordem	Inscrição	Nomes	Média	Classificação
01	002	Marcia Fátima S. Francoso	5,20	1º

CARGO: DATILÓGRAFO

Ordem	Inscrição	Nomes	Média	Classificação
01	003	Edson Barth	6,80	1º
02	001	Fabiana Pelicioli	6,20	2º
03	002	Wagner R. de Oliveira	5,60	3º

CARGO: ELETRECISTA MECÂNICO

Ordem	Inscrição	Nomes	Média	Classificação
01	003	André Luiz Dalastra	8,66	1º
02	002	Orlando Fontana Júnior	7,66	2º
03	001	Osmar Henrique Paetzold	7,66	3º

CARGO: AGENTE ADMINISTRATIVO I

Ordem	Inscrição	Nomes	Média	Classificação
01	001	Heleni Pazetti Sbardelotto	10,00	1º
02	003	Ivone Cândido da Silva	10,00	1º
03	007	Maria Noeli F. de Oliveira	10,00	1º
04	008	Alicia Silva Souza	10,00	1º
05	009	Roseli Tamiozzo	10,00	1º
06	010	Maria Solange Alves da Silva	10,00	1º
07	011	Ivete Terezinha da Silva	10,00	1º
08	012	Rosandra Valério Gonçalves	10,00	1º
09	013	Alenir Cherobini da Silva	10,00	1º
10	015	Marcia H. L. Falqueto	10,00	1º
11	017	Janil Fátima de Roma	10,00	1º
12	022	Edimar Tiago da Rosa	9,60	2º
13	006	Nadir Wagner	9,50	3º
14	021	Zilda Bueno Furquin	9,50	3º
15	005	Cristiane Rosa Teixeira	8,75	4º
16	002	Antonio Alves Borba	5,00	5º

CARGO: ESCRITURÁRIO

Ordem	Inscrição	Nomes	Média	Classificação
01	001	Arlete da Silva	6,00	1º

CARGO: BABÁ

Ordem	Inscrição	Nomes	Média	Classificação
01	003	Vânia Aparecida Müller	10,00	1º
02	004	Rosa Maria da Guia e Silva	10,00	1º
03	006	Veneranda R. Kissel Gomes	10,00	1º
04	008	Marlene Brautigan	10,00	1º
05	002	Elizabeth Ap. R. de Oliveira	9,50	2º
06	007	Vera Brandt Brandini	9,50	2º
07	001	Marilene G. Cechin	9,00	3º
08	010	Jacinta Lidia S. Braun	6,00	4º
09	009	Idalina Terezinha Nunes	5,50	5º
10	005	Maria Eloirides Drech	Ausente	-

DA NOMEAÇÃO

Os classificados serão convocados através de Edital, atendendo a necessidade da Administração Municipal, conforme disposto no Edital nº 001/94.

Lucas do Rio Verde, 26 de Janeiro de 1995

Paulo Vicente Nunes
Prefeito Municipal

Claudir Fco. Socha
Sec. Administração e Planejamento

ATENÇÃO!
É hora de colocar-se em dia com os cofres municipais

ALVARÁ

Atenção contribuintes! A Prefeitura Municipal estará recebendo até o dia 31 de março o seu pagamento do Alvará de Licença referente ao exercício de 1995. Para quem pagar até 28 de fevereiro a Prefeitura está concedendo um desconto de 15% para pagamento à vista. Mas, quem passar de 31 de março sem pagar o Alvará, terá que quitá-lo com atualização mais multa prevista em Lei. O prazo para renovação do Alvará é 10 de março.

Aproveite o desconto que a Prefeitura está dando e corra logo quitar suas contas com o Município!

IPTU

O recolhimento do IPTU este ano foi antecipado. Até 24 de fevereiro é o prazo para pagamento à vista com desconto de 15%. O contribuinte tem ainda a opção de parcelar em quatro vezes. Desta forma, pagará a primeira parcela em 24 de fevereiro, a segunda em 24 de março, a terceira em 24 de abril e a quarta parcela em 24 de maio.

Importante: É com o dinheiro que arrecada através dos Impostos Municipais que a Administração Municipal executa e desenvolve as melhorias das quais todos desfrutamos. Então, não fique em dívida com você mesmo. Pague seus impostos em dia e ajude Lucas do Rio Verde a crescer.

Dívida Ativa

A Prefeitura Municipal de Lucas do Rio Verde avisa aos contribuintes que se encontram em débito com o Tesouro Municipal, que quitem o quanto antes as suas contas, pois as mesmas estão sujeitas à cobrança judicial.



COCANORTE

O SEU DISTRIBUIDOR KAISER E COCA-COLA



Av. Rio Grande do Sul, 3034 - Fone: 549-1428 - Lucas do Rio Verde - Mato Grosso

GRANOSUL reúne produtores de soja



GRANOSUL e os produtores de soja de Lucas do Rio Verde. Os produtores que - segundo ele - são o componente mais importante



Londrina (PR), que proferiu uma palestra onde mostrou como evitar perdas na colheita de soja e obter uma rentabilidade maior.

A GRANOSUL se apresenta na região como um parceiro de negócios, "um parceiro que sabe que a soja bem escolhida, bem plantada, bem tratada, bem colhida e bem comercializada, gera divisas, tanto para o produtor como para a indústria. Um parceiro que sabe que a confiança do empresário rural é a mais importante conquista. Confiança esta que deve ser renovada a cada safra, com ações transparentes, com respostas rápidas e, acima de tudo, através do profundo respeito ao produtor."

O Diretor Superintendente da GRANOSUL, Adolfo Timm, falou da importância de estreitar as relações de interação entre a

dentro do processo que inicia com o plantio e termina com a exportação do produto.

A GRANOSUL está em Lucas do Rio Verde há dois anos e pretende firmar-se na região. No momento está ampliando e adaptando sua capacidade de recebimento e secagem para proporcionar maior rapidez no recebimento. O objetivo da empresa é estender sua atuação e intensificar sua participação no município e região. Adolfo Timm enfatizou que a empresa prima por um contato muito próximo, onde o produtor rural é visto acima de tudo como pessoa. Conhecer cada uma das pessoas com as quais se trabalha representa uma tranquilidade maior nos negócios - segundo Timm.

A GRANOSUL conta, em Lucas do Rio Verde, com seu gerente Miguel, que há vários anos convive com a comunidade luquense e já desfruta da amizade e confiança dos produtores do município e região.

Estiveram presentes ao evento o prefeito municipal, Paulo Nunes, o coordenador regional da EMPAER/MT de Lucas do Rio Verde, Antonio Jorge Batista Silva, produtores rurais e líderes cooperativistas.

Produtor de soja gosta de se unir para falar sobre... soja, o." Assim iniciava o texto do convite da GRANOSUL para o jantar de Confraternização realizado no Clube SERIEMA, no 1º de fevereiro.

O evento teve por objetivo reunir os produtores de soja de Lucas do Rio Verde para conversar sobre as perspectivas de mercado da próxima safra e para conhecer um pouco mais da safra e das propostas de atuação na região.

A idéia de reunir os produtores de soja se completou com a oportunidade de apresentar aspectos importantes no trato da cultura da soja, que estão intimamente ligados à rentabilidade que se espera da lavoura. "Se colhermos bem, com o mínimo de perda de grãos, faremos lucrando mais." - foi a mensagem inicial da GRANOSUL, que convidou especialmente para o evento o agrônomo Luiz César Vieira Soares, da EMBRAPA de



FERROSUL LTDA.

Fábrica de Tanques, Caixas D'Água, Calhas, Choro, Estruturas Metálicas, Aberturas em geral.

Uma empresa em expansão -

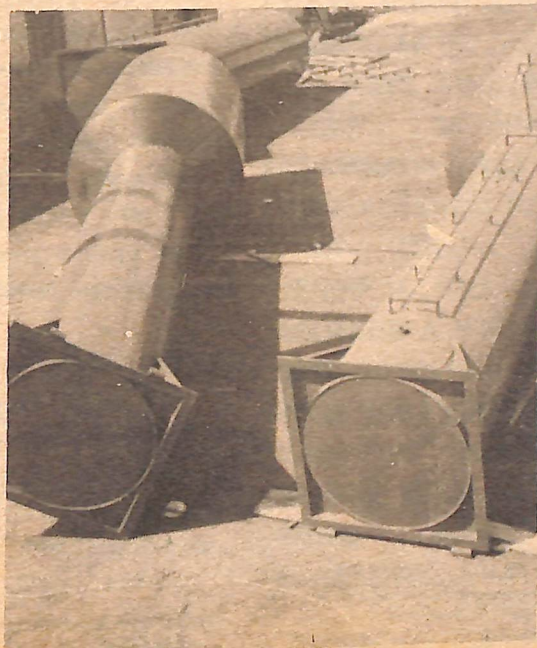

Avenida Mato Grosso, 466 - Fone: 549.1271 - Lucas do Rio Verde

Cooperativa Agropecuária Lucas Rio Verde Ltda.



COOPERLUCAS

Safra 94/95/COOPERLUCAS

Início da Colheita confirma expectativas

Os agricultores associados da Cooperlucas, plantaram nesta safra aproximadamente 90.000 Ha de soja e 12.000 Ha de arroz, abrangendo os municípios de Lucas do Rio Verde, Sorriso e Nova Mutum.

A expectativa de produtividade está dentro da esperada, apesar de terem ocorrido algumas adversidades climáticas nos meses de outubro (estiagem de 15 dias) e dezembro (excesso de precipitação pluviométrica). O Departamento de Engenharia Agrícola tem constatado a nível de campo que a lavoura de melhor desempenho tem sido aquela plantada no mês de outubro.

Outrossim, informamos que na 2ª quinzena de janeiro foram iniciadas as operações de colheita e plantio da safrinha (Arroz e Milho). Portanto, pelas condições climáticas favoráveis e também pela tradição de alguns agricultores, o município de Lucas do Rio Verde é a primeira região do Brasil a efetuar o plantio e automaticamente a colheita.

Por outro lado, nas áreas plantadas na 2ª quinzena de setembro e 1ª quinzena de outubro, está sendo necessário utilizar a técnica de dessecação para que o processo de maturação ocorra uniformemente e a colheita seja efetuada sem perdas.

Os produtos utilizados para esta finalidade são altamente tóxicos e ao mesmo tempo possuem características físicas e químicas que poderá vir a afetar lavouras vizinhas através da deriva, principalmente quando pulverizadas por via aérea.

Finalmente acreditamos que se as condições climáticas forem favoráveis para a colheita, a produtividade média final será mantida dentro das expectativas, ou seja, aproximadamente 2.700 kg/Ha.

CELSO TADASHI SASAYA
Engenheiro Agrônomo

LOÇÃO DO VICENTINO

O LEGÍTIMO TÔNICO CAPILAR DA MOEDA.

Preparado com plantas e ervas naturais da flora brasileira.

*** Fornecido em Kit com três frascos de 480ml. Para tratamento da calvície, eliminando caspa e a ceborréia e aumentando seu crescimento de cabelo; Com resultado após o 1º Kit.**

-Fabricado por Loção Vicentino Indústria e Comércio Ltda.- Sítio São Vicente-Capoeirão-Moeda-Minas Gerais.

*Representante em Lucas do Rio Verde:
Agenci Lino da Cruz.*

Rua Passo Fundo, 243.



Prefeitura Municipal de Lucas do Rio Verde

BALANCETE DO SISTEMA FINANCEIRO

DEZEMBRO - 1994

CODIGO	DESCRIÇÃO	SALDOS ANTERIORES		MOVIMENTO DO MES		SALDOS ATUAIS	
		DEVEDORES	CREDORES	DEBITO	CREDITO	DEVEDORES	CREDORES
ATIVO FINANCEIRO							
DISPONIVEL							
2 00	Caixa	1.724,86		604.269,85	603.222,59	2.772,12	
2 00 01	Bancos						
2 00 01 91	Banco do Brasil FPH	3.135,78		43.907,22	46.939,20	103,80	
2 00 01 02	Banco do Brasil ITR	644,83		58,72	695,30	8,25	
2 00 01 03	Banco do Brasil Mov.						
2 00 01 05	Banco CREDITUCAS						
2 00 01 06	Banco Bemat IPVA						
2 00 01 08	Banco Bemat Mov.						
	TOTAL DO GRUPO...	29.225,21		196.256,35	222.327,17	3.154,09	
		34.730,68		841.492,14	873.184,56	6.038,26	
VINCULADO EM CONTA CORRENTE BANCARIA							
2 01	Banco do Brasil FURFURAL						
2 01 01	Banco do Brasil - Fundo Mun. Saude SIA/SUS	299,62		2.269,77	878,53	1.810,86	
2 01 03	Banco do Brasil F.Escolar	250,15		43,00	293,15		
2 01 04	Banco do Brasil EMTA						
2 01 05	Banco Bemat EMTA						
2 01 06	Banco do Brasil - CRIA						
2 01 07	Banco do Brasil CONVIVER						
2 01 08	Banco do Brasil - P.A.C.						
2 01 09	Banco do Brasil - SUS/Serviços Prestados						
2 01 12	Banco do Brasil - Construção de Escolas	4.927,67		4.784,61	2.894,00	6.828,28	
2 01 15	Banco do Brasil - Fundo Mun. Saude U/FAM						
2 01 16	Banco Bemat - Reforma Escolas						
2 01 17	Banco Brasil Prosol						
2 01 18	Banco Bemat Ponte						
2 01 19	Bco do Brasil Vacina						
2 01 20	Bco Bemat Esportes						
2 01 21	Bco do Brasil Mat. Didatico						
2 01 22	Banco do Brasil Microprodutores						
2 01 23	Banco do Brasil Corte/Costura						
2 01 24	Bco do Brasil Transp. Escolar						
2 01 25	Banco Bemat Transp. Escolar						
2 01 26	Bco do Brasil Merenda Escolar	5.384,47		1.441,59	2.970,00	3.856,06	
2 01 27	Banco do Brasil - Convênio INDEA	1.200,00			1.200,00		
	TOTAL DO GRUPO...	12.071,91		8.658,97	8.235,68	12.495,20	
PASSIVO FINANCEIRO							
DEBITOS A PAGAR							
2 04	Restos a Pagar de 1.994						
2 04 01	Restos a Pagar de 1.994						
2 07	DESPESA EXTRA-ORÇAMENTARIA						
2 07 10	INSS	3.847,91		2.415,86		6.263,77	
2 07 03	Previdencia Municipal	11.580,90		15.718,08		27.223,98	
2 07 05	Outras Operações						
2 07 11	Restos a Pagar de Exercícios Anteriores	232,19		40,00		272,19	
2 07 14	Restos a Pagar - INSS (Exercício Anterior)	67,67				67,67	
2 07 13	Previdencia (Exercícios Anteriores)						
	TOTAL DO GRUPO...	15.653,87		18.173,94		33.827,81	
CONTAS DE RESULTADO							
2 09	DIFERENÇA DE CONVERSÃO DE MOEDA						
2 09 00	Conversão de cruzeiros para cruzeiros reais	,18		,03		,21	
	TOTAL DO GRUPO...	,18		,03		,21	
PASSIVO FINANCEIRO							
DESPESA ORÇAMENTARIA DO EXERCICIO							
2 11	Despesa Orçamentaria do Exercício a Pagar		135.528,30	80.803,61	30.547,02	85.271,71	
2 11 00	Despesa Orçamentaria do Exercício a Pagar		135.528,30	80.803,61	30.547,02	85.271,71	
	TOTAL DO GRUPO...						
CONTAS DE RESULTADO							
RECEITAS							
2 15	Receita Tributaria	295.731,13			37.629,16	333.360,59	
2 15 00	Receita Tributaria	295.731,13			37.629,16	333.360,59	
2 15 01	Receita Patrimonial	64.850,00			6.374,06	71.224,06	
2 15 02	Receita Industrial						
2 15 03	Transferencias Correntes		1.497.100,78		237.171,22	1.734.272,00	
2 15 04	Outras Receitas Correntes	22.124,64			6.959,02	29.083,66	
2 15 05	Operações de Crédito						
2 15 06	Alienação de Bens Móveis e Imóveis	21.646,92				21.646,92	
2 15 07	Acreditacao de Empréstimos Concedidos						
2 15 08	Transferencias de Capital	90.050,14				90.050,14	
2 15 09	Outras Receitas de Capital						
	TOTAL DO GRUPO...	1.991.503,61			288.133,76	2.279.637,37	
DESPESAS							
2 16	Legislativa	79.225,90		19.000,00		98.225,90	
2 16 01	Legislativa	79.225,90		19.000,00		98.225,90	
2 16 03	Administracao e Planejamento	1.017.309,25		139.409,80	1.660,53	1.155.138,52	
2 16 04	Agricultura	20.045,92		2.500,00		22.545,92	
2 16 05	Comunicacoes						
2 16 06	Educacao e Cultura	624.265,98		70.518,75	1.644,68	693.140,05	
2 16 09	Energia e Recursos Minerais	42.011,27		8.022,00		50.033,27	
2 16 10	Habitacao e Urbanismo	9.189,31				9.189,31	
2 16 11	Industria, Comercio e Servicos	4.227,11				4.227,11	
2 16 13	Saude e Saneamento	136.725,31		19.218,11		155.943,42	
2 16 14	Trabalho	2.029,49				2.029,49	
2 16 15	Assistencia e Previdencia						
2 16 16	Transportes	152.400,17				152.400,17	
	TOTAL DO GRUPO...	2.075.549,71		258.668,96	3.305,21	2.350.913,46	
ATIVO FINANCEIRO							
SALDO DO EXERCICIO ANTERIOR							
2 18	Caixa		66,89			66,89	
2 18 00	Caixa		66,89			66,89	
2 18 01	Bancos		893,39			893,39	
2 18 02	Vinculado em Conta Corrente Bancaria		3.917,83			3.917,83	
	TOTAL DO GRUPO...		4.878,11			4.878,11	
PASSIVO FINANCEIRO							
RECEITA EXTRA-ORÇAMENTARIA							
2 19	Outras Operações		6.263,77			6.263,77	
2 19 01	INSS		19.832,56			19.832,56	
2 19 02	Previdencia Municipal						
2 19 03	Restos a Pagar Exercícios Anteriores				7.391,42	7.391,42	
	TOTAL DO GRUPO...						
		2.158.006,35	2.158.006,35	1.210.797,65	1.210.797,65	2.403.274,94	2.403.274,94

Paulo Vicente Nunes
 Prefeito Municipal

Jorge Antonio Andretto
 TC - 4.375 - MT

Coluna do Leitor

Campanha de Fraternidade 9

"Eras Tu Senhor"

O tema que a igreja escolheu para o ano "OS EXCLUÍDOS", é um tema que nos deixa encabulados e nos faz perguntar: - Quem são os excluídos? Ainda mais, quem eu excluí? A realidade é que ninguém nunca excluiu ninguém diretamente. A exclusão vem da discriminação e ninguém que nunca discriminou. A discriminação é como uma epidemia que está no setor, em toda sociedade, onde alguém está discriminando alguém porque roubou, ou por questões de cor, ou porque é vagabundo, ou por profissão, ou por etc.etc.etc. A exclusão sempre acontece aos menos favorecidos, aos menos respeitados. Veja por exemplo: se estivermos em uma reunião e chega uma pessoa que maltrapilha, logo vem uma expressão de desprezo, ou por questões de gozação, ou pode até ser barrado para entrar, ou por questões de inveja com jóias e vestido de luxo, ou por questões de orgulho, ou por questões de medo, todos abaixam a cabeça e não dizem nada. Outro exemplo: se pegarmos um mendigo roubando um pão para comer, logo chamamos a polícia que o prende e pode até ser torturado, e não respeitamos o direito dele de ter o seu pão, tem os que roubam montões de dinheiro público, tem regalia e, às vezes, não são respeitados na sociedade. O que acontece no velório, na prisão, no hospital, no colégio e até nos ministérios, são os benefícios do governo, etc.etc. não está dizendo que precisa ser diferente, é bem ao contrário, é preciso que haja igualdade, é preciso que as pessoas descubram os seus talentos, como gente, como pessoa humana, invés de dizer para a pessoa que não vale nada, aquilo, ao contrário vamos dizer para a pessoa: - você é gente, você é humano, este seu caminho está errado, pegue na minha mão eu vou te mostrar o caminho certo, também tem o direito de viver, de ser feliz, venha eu te mostrarei o caminho no qual você encontrará o amor e a verdadeira felicidade. E como filiação a Deus vamos dizer: - Pai, faça também nós, conduzidos pelo teu espírito, possamos realizar o nosso projeto na terra, vendo e socorrendo quem está em necessidade, lançado ao chão, à beira da estrada, sem proteção, carinho e amparo, surpreso de nele um dia ver o vosso rosto, JESUS e reconhecer: "ERAS TU, SENHOR".

Rodolfo Rigo - Ministro da P. N. Fátima

Observação: Adquirir material para a campanha da fraternidade e partilha.



Jornal Folha Verde
 mais antigo do Centro
 Norte. Assine o
 Idéial

Preços do frete terão taxas recordes

Informações das empresas que operam o transporte de grãos em Mato Grosso, dão conta de que os preços do frete para a safra 94/95, deverão sofrer, em média, acréscimo de 15% por tonelada de soja transportada, especialmente das regiões mais distantes. Na Região Norte, por exemplo, segundo os produtores de soja as transportadoras estão cobrando "taxas adicionais" de até 20% sobre o valor normal do frete. A causa principal para este aumento está nas péssimas condições das estradas: atoleiros, buracos e asfalto sem manutenção fazem de cada viagem um verdadeiro drama para os caminhoneiros.

Anton Huber, presidente da Organização das Cooperativas de Mato Grosso (Ocemat), diz que os preços cobrados pelas transportadoras praticamente eliminam a pequena margem de lucro com a venda dos produtos. Segundo ele, nessas condições os resultados com a comercialização da safra poderão ser frustrantes para muitos agricultores.

PREÇO DO FRETE NAS PRINCIPAIS REGIÕES DE MT

MUNICÍPIO	PORTOS DE EXPORTAÇÃO	
	Paranaguá	Santos
Campo Novo	R\$ 59,30	R\$ 62,20
Sapezal	R\$ 68,20	R\$ 71,30
Tangará da Serra	R\$ 52,40	R\$ 55,20
Diamantino	R\$ 52,20	R\$ 55,40
Sorriso	R\$ 59,30	R\$ 62,20
Nova Mutum	R\$ 52,30	R\$ 55,20
Lucas do Rio Verde	R\$ 56,60	R\$ 59,40
Tapurah	R\$ 63,80	R\$ 66,50
Cuiabá	R\$ 42,70	R\$ 45,20
Campo Verde	R\$ 28,20	R\$ 31,50
Rondonópolis	R\$ 36,30	R\$ 39,20
Primavera do Leste	R\$ 30,10	R\$ 33,20

Fonte: Transportadoras

Publicado no Jornal "A Gazeta" - Suplemento Terra e Criação - 24.01.95

Seminário discutirá Manejo e Conservação do Solo

A Prefeitura Municipal de Lucas do Rio Verde, através da Secretaria Municipal de Agricultura e Meio Ambiente estará realizando no próximo dia 10 o I Seminário Municipal Projeto Piloto de Manejo e

Conservação do Solo, que terá como palestrantes os senhores Cícero Blay e Nestor Bragagnolo e contará com representante do Banco Mundial.

O seminário reunirá técnicos do setor agropecuário, cooperativas e produtores rurais e terá uma vasta programação que iniciará às 8h, com a realização de palestras durante toda a manhã. Após o almoço, será realizada uma plenária de onde sairá a aprovação de um documento-base para o Projeto Piloto de Manejo e Conservação de Solo de nosso Município.

seja, mascarando os resultados da pesquisa.

O mais grave de tudo isso está no comprometimento da saúde da população de Lucas do Rio Verde.

Quem pode nos assegurar que o herbicida que está circulando no ar não está afetando nossa saúde? E a vegetação natural, córregos, rios, nascentes, mananciais e animais silvestres? Os vãos rasante feitos a poucos metros acima de nossa cabeça, são legais?

Estamos aqui colocando toda essa preocupação, porque queremos para nós e para toda a população de Lucas do Rio Verde, uma vida saudável, e com muita saúde.

Engº Agrº Antônio Jorge Batista
Silva

EMPAER-MT - Lucas do Rio Verde

FEBRE AFTOSA: a doença e os prejuízos

Na dependência de fatores como: espécie afetada, tipo de exploração, idade, estado físico de animais, qualidade do manejo, etc, pode-se catalogar como principais prejuízos:

a) perda de carne e de leite; b) abortos e infertilidade (baixo rendimento do rebanho); c) mortes, principalmente de animais jovens.

E como prejuízos adicionais:

a) maior sensibilidade a outras doenças; b) dificuldade na comercialização dos animais e produtos (desvalorização); c) proibição da movimentação dos animais - interdição de propriedades; d) perda de tempo, gastos no tratamento de lesões secundárias.

Conjugando todos esses fatores podemos dizer que um rebanho afetado sofre uma desvalorização que varia entre 5 e 25%, apenas como perdas diretas, sem contar com as restrições comerciais que lhe são impostas.

Como Evitar a Doença

A luta contra a Febre Aftosa tem amparo em dois grupos essenciais de medidas: gerais e específicas.

Medidas Gerais: Vigilância epidemiológica; isolamento, higiene e desinfecção, quarentena de animais; controle de aglomerados (exposições, leilões, etc); controle de trânsito; orientação sanitária.

Medidas Específicas: vacinação

Na próxima edição estaremos detalhando cada uma destas medidas.

Colaboração: Jefferson Cambará
Chefe Regional do INDEA/MT -
Lucas do Rio Verde

O secretário de Agricultura e Meio Ambiente, técnico em agropecuária Neudi Gilmar Martini está bastante animado com os preparativos para o seminário e acredita que o mesmo será de extrema importância para que sejam traçadas as normas básicas para o desenvolvimento dos trabalhos nesta área.

Produtores de grãos querem redução da carga tributária

Os produtores de grãos do Médio Norte Mato-Grossense querem a redução da carga tributária que, segundo eles, onera os alimentos num país de população carente, enquanto no restante do mundo existem subsídios para o setor.

Preocupados com os efeitos que o Plano Real está causando aos produtores, dirigentes governamentais, lideranças rurais, gerentes de Instituições de Crédito e de Cooperativas e engenheiros agrônomos de escritórios de Assistência Técnica reuniram-se em Nova Mutum no dia 24 de janeiro. Vários fatores, segundo o grupo que esteve reunido, analisados num conjunto estão ocasionando uma situação insustentável do ponto de vista econômico-financeiro. A cobrança da TR num regime de inflação baixa; a redução do preço do produto agrícola com paridade de preços no mercado internacional, como é o caso da soja, de cerca de 15%. A precariedade das condições de tráfego da BR 163 (Cuiabá/Santarém) no trecho Posto Gil a Nova Mutum, está provocando um adicional de R\$ 15,00 por tonelada, equivalentes a 11,64% do valor de venda. No caso da cobrança da TR - lembram os produtores - "se utilizarmos para efeito de análise os valores de VBC, Preço Mínimo e taxa de juros oficiais calculados e fixados pelo Governo Federal, teremos o VBC fixo de R\$ 243,69; preço mínimo de R\$ 8,14, com um redutor de 5% e taxa de juros de 11%". Conforme estudos realizados pelos produtores, para a intenção de plantio o agricultor contava com um custo de produção de R\$ 243,69 por hectare, bem diferente daquele para o qual o governo sinaliza: Considerando-se os fatores acumulados de TR, corrigindo-se os valores e acrescentando-se os juros para uma data-base de 30 de setembro de 94, obteremos os valores expressos na tabela:

Data	Fator da TR acumulado	Valor do VBC	VBC + TR	VBC + TR + juros
30/09/94	1,67634526	R\$ 243,69		
30/10/94	1,71967878		R\$ 249,99	R\$ 252,17
30/11/94	1,76737751		R\$ 259,17	R\$ 261,43
30/12/94	1,81825501		R\$ 268,96	R\$ 271,31
30/01/95	1,85470739		R\$ 276,75	R\$ 279,16

Dividindo-se R\$ 279,16 por R\$ 243,69 e subtraindo-se um, encontramos um juro acumulado no período de 14,56% equivalentes a 50,33% ao ano e a necessidade de 36,2 sacas de soja. Não existe nenhuma atividade, mesmo ilícita, que suporte juros reais de 50,33% ao ano, dizem os produtores. E lembram que é preciso considerar ainda que o mesmo cálculo deverá ser feito para os Financiamentos de Investimentos Agrícolas, que são indiscutivelmente necessários para o bom desempenho da atividade agrícola.

Fazem-se necessárias urgentes para amenizar os problemas - afirmam as autoridades do setor. As principais reivindicações dos produtores, além da redução da carga tributária, são: - Possibilidade de acesso do produtor rural, via cooperativas ou instituições de crédito nacionais, a empréstimos em moeda estrangeira, de menores taxas de juros, sem risco no caso dos produtos de preços com paridade internacional. - Facilitar e agilizar o acesso aos financiamentos para a construção de unidades armazenadoras a nível de propriedade, visando aumentar o poder de troca dos agricultores. - Recuperação total e imediata da BR 163 (Cuiabá-Santarém) - Respeito à Constituição Brasileira, no que se refere aos Direitos e Deveres do INSS, evitando a cobrança em duplicidade para os agricultores e a extinção do FUNRURAL.

NOTA: Documento constante as decisões da reunião nos foi enviado pelo prefeito de Nova Mutum, José Carlos Menolli, pelo presidente do Sindicato Rural daquele município, Alceu Mognon e pelo presidente do Núcleo dos Engenheiros Agrônomos de Nova Mutum, Naildo da Silva Lopes.

PROMOÇÃO

"FOLHA VERDE"

LEIA E ASSINE O JORNAL FOLHA VERDE! APROVEITE A PROMOÇÃO DE ANIVERSÁRIO DOS NOVE ANOS DE "FOLHA VERDE": ASSINANDO OU RENOVANDO SUA ASSINATURA ATÉ O DIA 31 DE MAIO VOCÊ ESTARÁ CONCORRENDO A UMA BICICLETA. AGUARDE A VISITA DE Nossos CONTATOS, OU LIGUE PARA NÓS - 549.1165 E SEJA MAIS UM ASSINANTE DO JORNAL MAIS ANTIGO DO MÉDIO NORTE MATO-GROSSENSE.



H.N.A. & CARVALHO
Assessoria Jurídica

Dr. Humberto Nonato dos Santos

AÇÕES:

Cíveis, Comerciais, Trabalhistas, Possessórias, Tributárias

Successões e de Família.

Av. Ipiranga, 1.495 - Sala 44/45
Ed. Emília Fone/fax (065) 321-2790
Bairro Colabelras - Cep 78045-640
Cuiabá - Mato Grosso

Rua Amambal, s/n
Fone/fax (065) 549-1262
Cep 78455-000
Lucas do Rio Verde-MT.

SAÚDE

Malária: doença está controlada no Município

Com a intensificação dos trabalhos de prevenção e combate à Malária, desenvolvidos pela Prefeitura Municipal, através da Secretaria Municipal de Saúde e pela Fundação Nacional de Saúde, conseguiu-se uma redução satisfatória do número de casos. A informação nos foi prestada pela secretária municipal de Saúde, Rita Gatto Camponogara. Ela informou também que o Laboratório do Centro de Saúde continua atendendo a vários pacientes por dia. A maioria, porém, é proveniente de outras regiões, como das proximidades do Rio Borges (Tapurah) e de outros municípios. Segundo a Secretária, nos últimos dias não foi registrado nenhum caso na zona urbana de nossa cidade.

Dengue

A preocupação maior no momento, declarou Rita, é com a Dengue, em razão da ocorrência de muitos casos em Cuiabá e em Sinop. Como Lucas do Rio Verde é área de trânsito entre estas duas cidades, os cuidados devem ser intensificados.

Os funcionários da Secretaria Municipal de Saúde, sob a coordenação da Fundação Nacional de Saúde, estão realizando um novo levantamento de índice (I.I.) de focos do Aedes aegypti - mosquito transmissor da Dengue - para, de acordo com o resultado estabelecer as medidas a serem adotadas.

Conselho Municipal de Saúde

O Conselho Municipal de Saúde retornou às atividades em 1995, com uma reunião realizada no dia três de fevereiro, às 19h30, nas dependências do Instituto Padre João Peter, onde foram discutidos assuntos relacionados à saúde do Município.

A participação às reuniões do Conselho Municipal de Saúde tem sido abertas aos interessados, já que o Conselho é um mecanismo de controle social na área da saúde e é importante que a sociedade se engaje e participe, para que realmente o Conselho desempenhar seu papel.

Gestão Compartilhada mudará os rumos da Educação em Mato Grosso

Conforme prevê o Plano de Metas do Governo Dante de Oliveira, a Educação de Mato Grosso está passando por grandes transformações. E Lucas do Rio Verde é o primeiro município no Estado a ter implantada a "Gestão Compartilhada", que é uma forma de ajuda mútua Estado/Municípios no gerenciamento das ações da Educação.



A reestruturação começa com a extinção das Superintendências Regionais de Educação. As decisões na área educacional são tomadas a nível de município, com o acompanhamento do Estado.

Com a extinção das Superintendências, uma pequena equipe escolhida pela Secretaria Municipal de Educação deverá atuar junto à própria Secretaria, no acompanhamento técnico-pedagógico. A eleição da diretores de escolas será retomada. De início haverá uma escolha pró-tempore, dentre os professores que integram o Quadro Efetivo da Escola.



O secretário de Educação do Estado, Valter Albano, esteve em Lucas do Rio Verde no dia dois de fevereiro, a convite do prefeito

municipal Paulo Nunes, para apresentar as propostas para a reestruturação do Sistema Educacional no Estado. Albano falou da situação caótica em que encontrou a Secretaria de Educação, com uma máquina inchada, enquanto em inúmeras escolas faltam professores, colocando em risco o ano letivo. Com a reestruturação, segundo Albano, isso deve acabar. Professor deve estar em sala de aula - afirmou o Secretário.

Valter Albano chegou a Lucas do Rio Verde às 11h30, visitou algumas escolas em companhia do Prefeito Municipal e da secretária municipal de Educação, Cleci Fátima Nunes. Almoçou com os vereadores e secretários municipais e participou de duas reuniões: às 14h, com prefeitos, secretários municipais de educação, diretores de escolas e professores dos municípios de Nova Mutum, Tapurah, Sorriso, Vera, Sinop e Lucas do Rio Verde. À noite reuniu-se com representantes da sociedade: membros de entidades, igrejas, partidos políticos e empresários.

O Secretário propôs um pacto com os prefeitos e com a sociedade, para uma Educação que nos leve ao resgate da cidadania. A Gestão Unificada, proposta pelo Governo,



pretende exatamente construir as condições para que o cidadão possa adquirir a cidadania e desenvolver nosso Estado.

A Educação é um processo dinâmico que requer a participação efetiva da sociedade. - lembrava uma faixa colocada nos locais onde foram desenvolvidas as reuniões (Salão Paroquial e AFCC). É isso que propõe a Gestão Unificada, a participação efetiva de toda a sociedade no desenvolvimento do processo educacional. Como tem frisado sempre o prefeito Paulo Nunes, a Educação não compete apenas ao Município, ao Estado ou à Nação. É também dever da sociedade. A própria Constituição Brasileira, em seu Artigo 205, nos lembra disso.

SUPLETIVO

As matrículas para o supletivo da Escola de Suplência de 1º e 2º Graus 4 de Julho já estão sendo feitas na Escola Eça de Queirós, no horário das 13h as 21h até o dia 10 /02. Documentos necessários para fazer as matrículas: Xerox do certidão de nascimento ou de casamento, Carteira de Identidade, Título de Eleitor, Certificado de Reservista e Transferência.

Volte às aulas com a PALELARIA AQUARELA

Nas compras à vista 30% de desconto ou entrada + 30 dias com cheque

Av. Rio Grande do Sul, 1575 e av. Mato Grosso - Prox. Prefeitura - Fone 5491410

ODONTO CLÍNICA

Dr. Jean J. Machado

Dr.ª Adriana C. Machado

CLÍNICA E ORTODONTIA

Horário: 2ª a 6ª - 07:00 às 11:45

13:00 às 19:00

Sábados - 07:00 às 11:30

Rua Chapecó, 222 - Fone: 549.1477

SOCIAIS

iversariantes

VEREIRO:
 Lucía Montovani
 Francis Didomenico
 Moises Fernandes
 Sandro S. Ferreira
 Roselito Bazana
 Claudiane Nicoli
 Paula Rodrigues
 Leuci dos Santos
 Madalena Guimarães
 Durval Simon
 Nadir Mattias da Fonseca
 Valdomiro Rafalski
 Simone Tessaro
 Sadi Leonel Tabile
 Valcir Picolo

VEREIRO
 Arminda L. Hoefel
 Denise Cristina Toqueto
 Haroldo Cesar Kothade
 Leidi Sobieray
 Elena Ficagna
 Marcelo Hoefel Morandini
 Aurdes Colli
 Adilson Marcondes de Sousa
 Marcelo Antunes
 Rospierski
 Eloi Rospierski
 Antonio Carlos Romanzini
 Leandro Sbardelotto
 Indianara Didomenico
 Cristiano Mantelli
 Sérgio Leonel Tabile
 Rosiane Peixoto



VIVIANE, parabéns pela excelente classificação conseguida em Cascavel, onde esteve representando o CTG Sentinela da Tradição e o município de Lucas do Rio Verde na declamação de poesia. Tens talento, garota! Parabéns também aos demais integrantes do CTG que participaram do 6º Rodeio Crioulo de Campeões e do 2º Festival Nacional de Arte e Tradição Gaúcha, representando nosso Município e Região.

ADELINO FACCIN, papai, sogro e vovô. Parabéns por teu aniversário ocorrido no dia 25. Que continues com essa força e otimismo que sempre te ajudou a transpor as barreiras do caminho.

EZÍDIO PINHEIRO, amigo, compadre, lutador. Que na Câmara Federal encontres o mesmo sucesso que sempre marcou tua vida como líder sindical. Parabéns!

*CÁSSIA CAROLINE, nesta semana, depois de muitos ensaios, te encorajaste a trazar os primeiros passos. Agora já te achas segura o suficiente para andar pela casa toda, com os olhinhos e mãos investigativas, tocando em tudo que encontra à tua frente. Neste quatro de fevereiro completas teu primeiro aninho e nós todos estamos muito felizes por você!
 (Papai Valmor, Mamã Vera, Manas Camila Cecília e Rafaela Regina)*

GAROTA FOLHA VERDE



ROBERTA NADINE BONFANTI filha de Dilce e Roberto Bonfanti, sócios-proprietários da Center Lucas Materiais Para Construção. Tem cabelos e olhos castanho-escuros. Sua idade é 15 anos. É do signo de Aquário. Estuda na Escola Estadual Dom Bosco, cursando 3º ano do 2º grau. Ainda não sabe qual a carreira que pretende seguir. Seu sonho é ser feliz. Um hobby: ouvir música. São vários os lugares que gosta de frequentar. Seu ideal é se realizar. Acha que seu maior defeito é ser impaciente. Seu esporte preferido é o Basquete. Ser sincera é sua qualidade. Seu passa-tempo preferido é ler. Outras preferências: Homen bonito - Carlos Casagrande. Mulher bonita - Cindy Crawford. Ator - Tom Hanks. Atriz - Cláudia Abreu. Cantor - Renato Russo. Cantora - Maciah Carey. Música - Black (Peace I am). Filme - O último dos Moicanos. Sobre drogas Roberta diz que "drogas é uma droga". Sua definição para a Amizade - É essencial na vida de qualquer pessoa.

Sua mensagem: " O verdadeiro heroísmo consiste em persistir por mais um momento quando tudo parece acabado".

GRANOSUL ofereceu um jantar de confraternização aos produtores de soja do município no dia dois de fevereiro. Parabéns pelo evento e sucesso nas atividades.

Cassius Zancanella, filho de Neusa e Nelson Zancanella proprietário da Lumaq, foi aprovado no vestibular para o Curso de direito em Cruz Alta RS. Parabéns e sucesso!

Cortezia Com e Repre.

Adubos e defensivos

Representante Adusolo Fertilizantes S/A.

Rua Realiza, 153-Fone-549 1130-Lucas do Rio Verde-MT.

Eleto Disco Som

Revendedor Autorizado das Marcas:

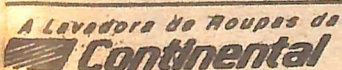

Consul

olivetti

OFERTAS VÁLIDAS ATÉ 11.02

- Circulador de Ar Mallory (torre) 69,00
- Ventilador 30cm FAET 39,00
- Ferro de passar faet 5 anos garantia 19,00
- Antena Parabólica ZIROK 2.40DX 369,00
- Aparelho de Fax Olivetti c/garantia 695,00
- Máquina de escrever Olivetti Underwood 320,00

**Agora também decodificar p/Globosat 6 canais,
 maiores informações Fone:-5 4 9 1 3 0 7**

ESPORTES

VÔLEI REGIONAL

1ª etapa - Lucas do Rio Verde

Foi realizada em Lucas do Rio Verde no dia 14 de janeiro o Vôlei Regional, masculino adulto, com a participação das cidades de Lucas, Mutum, Tapurah e Sorriso. Os jogos iniciaram às 9h. A equipe de Lucas ficou campeã; Sorriso, vice e em 3º lugar, a equipe de Nova Mutum. O evento contou com o apoio da Eletromóveis

Martinello, Supermercado Sacolão, o Boticário, RDC Confeções, Posto Rio Verde, Relojoaria Oriente e Prefeitura Municipal. Na Cerimônia de abertura estiveram presentes o secretário chefe de Gabinete do Prefeito Municipal, Neri B. Prestes, o secretário de Administração e Planejamento, Cláudio Socha, o presidente da Câmara, vereador Tião e muitos outros colaboradores. A equipe foi treinada e dirigida pelo professor Poli. Parabéns Lucas!

2ª etapa - Sorriso

Em Sorriso, dia 22 de janeiro foi realizada a 2ª etapa do Vôlei Regional, com a participação de Lucas, Sorriso, Mutum e Tapurah, com jogos disputadíssimos. Sorriso participou com duas equipes. A Equipe "A" (principal), contou com Jauri, Debona e Claudinho. Trouxeram reforços de Cuiabá e sagraram-se Campeões. A equipe de

Lucas ficou a vice-campeã e a equipe "B" de Sorriso em 3º lugar.

Quanto a Seleção da Cidade, Lucas do Rio Verde não perde para ninguém da Liga Regional. Estamos melhorando nosso nível. Muito obrigado aos atletas, à Prefeitura Municipal, que bancou o transporte e alimentação dos atletas. Estrutura e organização fazem de qualquer evento um sucesso. 95 será um grande ano para o Vôlei de Lucas. Parabéns e obrigado, turma do Vôlei!

3ª etapa - Nova Mutum

A próxima etapa (3ª etapa), será em Nova Mutum, com data a ser fixada pela diretoria da Liga e Prefeitura de Nova Mutum.

Equipe Vôlei Masculino Principal de Lucas do Rio Verde: 1 - Luiz Augusto; 2 - Reginaldo Claro; 3 - Nivaldo (Lumaq); 4 - Adilson Barazzete; 5 - Alisson Andrade; 6 - Cristiano Duílio; 7 - Emerson Boy (juvenil); 8 - Marrocos; 9 - Betão; 10 - Alcione (juvenil); 11 - Charles (juvenil); 12 - Reginaldo (juvenil); 13 - Álvaro (juvenil); 14 - Rafael (juvenil); 15 - Adelino (juvenil); 16 - Rogério (juvenil); 17 - André (juvenil); 18 - Poli (atleta e técnico)

desculpas. Não tenho mágoa de ninguém e o que aconteceu dentro da quadra entre atletas e dirigentes, morreu dentro da quadra.

Agradeço ao Senhor Prefeito, Paulo Nunes, à dona Cleci, ao senhor Neri e a todos os amigos e secretários da Prefeitura Municipal.

Agradeço a todos os atletas de todas as modalidades e agradeço também aos professores de Educação Física, colaboradores nas atividades.

Agradeço aos patrocinadores que sempre me apoiaram em todas as competições que realizei, acreditando no sucesso do Esporte de Lucas do Rio Verde.

Hoje, 28 de janeiro (dia do meu aniversário), recebi de presente a amizade, a lembrança do povo luquense.

Em Cuiabá, estarei na mesma área, continuando com a Organização, disciplina e seriedade no meu trabalho. Com isso garanto que alcançarei sucesso, como sempre consegui.

Até Breve!

Professor Poli

"PARTICIPE DA VALORIZAÇÃO DO HOMEM ATRAVÉS DO ESPORTE."

Mensagem do professor POLI

Deixo para todos os desportistas de Lucas o meu abraço, as minhas

Observação: Aproveito para parabenizar minha esposa, Zilda Furquim, que aniversaria no dia nove de fevereiro.

Prefeitura Municipal inicia construção do Ginásio de Esportes



Início das obras na avenida Pará, margeando a reserva do Córrego Lucas do Rio Verde.

Tiveram início na última semana as obras da 1ª etapa do Ginásio Esportes de Lucas do Rio Verde. A construção do ginásio é um compromisso assumido pelo prefeito Paulo Nunes com os desportistas e toda a comunidade de Lucas do Rio Verde e também uma das grandes metas de sua administração, que começa a se concretizar.



Maquete do projeto do futuro Centro Esportivo-Cultural de Lucas do Rio Verde.

Lumaq Peças Agrícolas Ltda

-GARANTIA DO MELHOR NEGÓCIO-

Implementos
-Usados

-Revisados

-Com Garantia

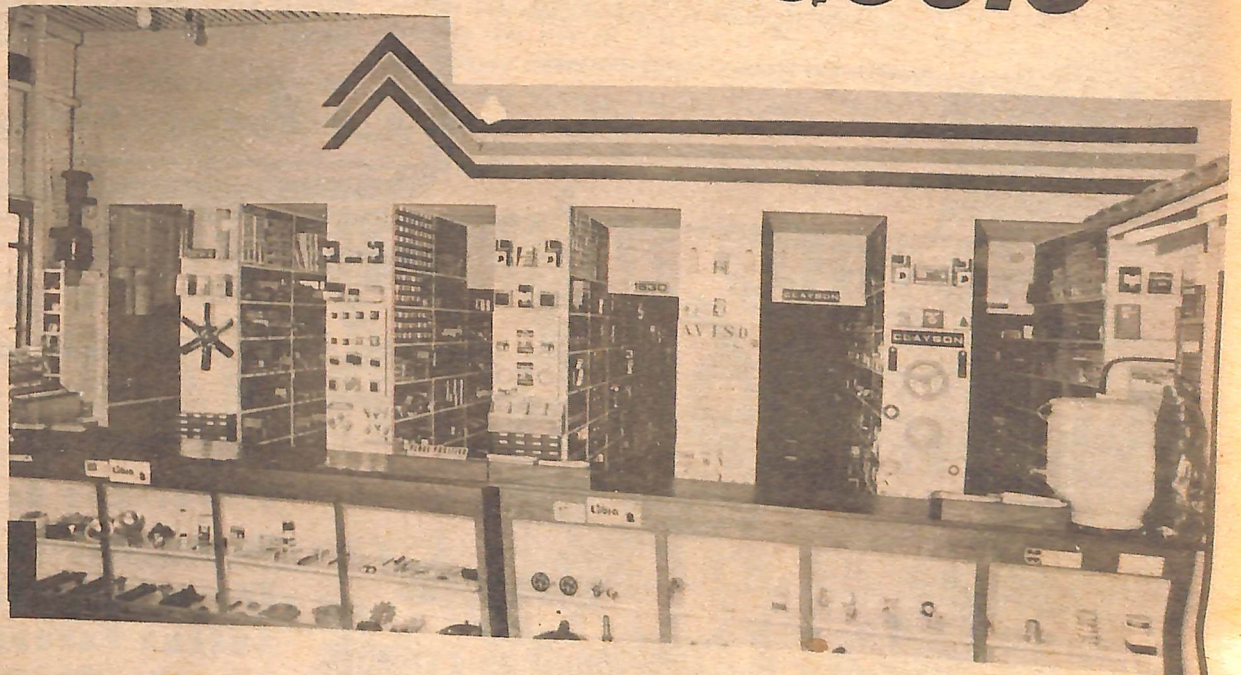

Au. Rio Grande do sul, 1762- Telefax(065)549 1155 - Lucas do Rio Verde-MG.