

folha verde

- Órgão Oficial do Município -

Jornalista Responsável: Vera Terezinha Faccin Carpenedo RP.No.5399/20/19RS

Rua Chapecó, 200
Fone: 549.1165

ANO VIII - No. 133

Lucas do Rio Verde, 03 de fevereiro de 1994

Tiragem: 1.500 exemplares

HORTO MUNICIPAL: Um trabalho de amor à natureza



Mudas de várias espécies você encontra no Horto Municipal, preparadas com muito carinho pelos meninos do Projeto "Educando para a Vida". Vale a pena fazer uma visita e ver o que está sendo feito. É no antigo viveiro da Associação.

Conselho Tutelar PAG.03

Escândalo na

Agricultura

Pag.04

Cooperlucas

Pag.05

Secretaria de

Ação Social Pag.06

EDUCAÇÃO

Pag.07

Credilucas Pag.09

Sociais pag.10

Saúde pag.11

A Folia vai começar...



Faça do seu carnaval uma brincadeira sadia!

Dentes

Perfeitos

Você já pensou em não ter mais nenhuma cárie, livrar-se de manchas ou usar um aparelho que não aparece na boca? Veja o que há de mais avançado em prevenção e tratamento. E tenha um sorriso lindo, saudável, impecável! Pag.03

Esporte PAG.10

Vôlei Verão



Aconteceu neste final de semana, na quadra de areia da Praça dos Migrantes, a primeira rodada de jogos do VOLEI VERAO (masculino e feminino), adulto e infantil.

Nesta quarta-feira acontece uma partida entre as duplas Kelli e Fernanda X Cleise e

Daia, interrompida por causa da chuva de domingo.

O campeonato prossegue nos dias cinco e seis. Após a final no domingo, haverá cerimônia de premiação.

Os jogos da categoria adulto são seletivos para o Open Lucas Volei de Praia, que deverá acontecer em abril.

CARNAVAL

94

O CLUBE DOS VINTE e a AFC - Associação dos Funcionários da Cooperlucas promovem nos dias 12, 13, 14 e 15 de fevereiro o "CARNAVAL/94", no Pavilhão, com a animação do grupo "Danúbio Azul". As reservas de mesas podem ser feitas no Benat com o Edil, ou no Posto Rio Verde, com o Mário.

No dia 14/02 o tradicional "ELAS X ELAS".

LUCAS DO RIO VERDE

EMPAER-MT
FUNDAÇÃO RIO VERDE
FAZENDA PROGRESSO

COOPERLUCAS
CIRAD-C.A. Rhodia
EMBRAPA CNPAF CNPSO

II DIA DE CAMPO DE

LUCAS DO RIO VERDE

EDITORIAL

A Pesquisa e o desenvolvimento agropecuário

Cada dia mais fica provado que é através da tecnologia que encontramos as saídas para a crise. E a tecnologia é alcançada graças à pesquisa. E através dela que iremos priorizar a verticalização da produção, possibilitando o aumento de ganhos reais ao produtor rural.

Numa região como a nossa, distante dos grandes centros, onde o custo de produção é acrescido pelo custo do frete, a pesquisa agropecuária é quem pode possibilitar o desenvolvimento de novas técnicas que garantam maior produtividade.

Para o presidente da Cooperlucas, - a cooperativa vem investindo alto em pesquisa - Neri Artamann, na pesquisa está a chave do segredo para o desenvolvimento.

E é este desenvolvimento que Lucas do Rio Verde vem experimentando nos últimos anos, colocando-o em evidência no cenário estadual e nacional.

No próximo dia nove de fevereiro os produtores de Lucas do Rio Verde e região terão oportunidade de tomar contato com a pesquisa, no II Dia de Campo do Município, que este ano está sendo organizado pela Empaer, Cooperlucas e Fazenda Progresso.

São iniciativas como esta que colocam, cada dia mais, o nosso município no caminho do desenvolvimento.

AFC COM NOVA DIRETORIA

A Associação dos Funcionários da COOPERLUCAS elegeu sua nova diretoria, que ficou assim

constituída:
Presidente - Volmir Xavier;
Vice-Presidente - Elizeu Liberalesso;



SENHOR DE SI - "aquele que se sente empolgado e engrandecido com o cargo que exerce, demonstra ser bem menor do que ele".

PADROES - Lembram dos padrões da CEMAT, aqueles que foram "doados" durante a campanha de 92?... Incrível!!! Estão sendo cobrados parceladamente junto com a taxa de energia elétrica.

CRICONILDO



CUIDADO!!! - Já dizia um velho ditado popular: "Nem tudo que reluz é ouro"...

ACONTECE - que muita gente ainda não conseguiu se dar conta que nossa cidade não é uma terra de analfabetos.

NAO PERCA O BONDE ! Nossa cidade está se tornando um polo de desenvolvimento.

Quem parar, não se organizar...

NO BRASIL TODO - as provas de vestibular foram um fracasso, em sua grande maioria... Causa principal: falta de leitura e informação. E você, o que está esperando para adquirir este hábito ?



Tesoureiro - Ubirata Russi Nunes;
Vice-Tesoureiro - Reinaldo O da Silva;
Secretária - Karin Muller;
Vice-Secretária - Eliane Rafalski;
Diretores Esportivos - Rogério Rosa, Adair Runhk e Enio Freddo
Diretores Culturais - Osvaldo Ferlei, Ivanir Reolon e Ayrton Trentini.
CONSELHO FISCAL: Luiz Matsubara Jorge Lirio, Valdir Giaretta e Antonio José Pavan.

Folha Verde
549 11 65

Profissões do Futuro

ÁREAS EM ALTA NO SETOR DE SERVIÇOS NOS PRÓXIMOS 10 ANOS*

Atendimento a clientes	8.20
Recursos Humanos	8.20

Comunicação interna e externa	8.20
Informática/tecnologia da informação	7.80
Educação	7.60
Marketing	7.20
Finanças	6.40
Telecomunicações	6.20
Treinamento	6.20
Idiomas	6.20

* Média das notas
Fonte: Folha de São Paulo de 09/01/94

VOLTA ÀS AULAS COM ECONOMIA É NA LOJA IRENE

-DE VALMOR E IRENE ASCARI-
Uniformes Escolares(bermudas, calças jeans, tênis) infantil e adulto, com 30% de desconto nas compras à vista. E ainda camisetas das várias escolas, pelos melhores preços.
ANTES DE COMPRAR FAÇA-NOS UMA VISITA
Av.RGS,3016-Fone:549 1588 - Lucas do Rio Verde



Pioneira Materiais de Construção Ltda.

TUDO PARA
A SUA
CONSTRUÇÃO

Av. Amazonas, s/n
Fone: 549.1118 e
549.1499
Lucas do Rio Verde



II Dia de Campo

Acontece dia nove de fevereiro o II Dia de Campo de Lucas do Rio Verde, que este ano terá a participação da EMPAER, Fazenda Progresso e da COOPERLUCAS.

O início será às 7h, com inscrições na sede da COOPERLUCAS, mais precisamente no armazém sementeiro. O início das inscrições é bem cedo, mas é para evitar o acontecido do ano passado, pois espera-se uma presença massiva de produtores e técnicos da região.

A organização deste II Dia de Campo está preocupada em fazer da melhor forma possível, tanto que o transporte será feito de ônibus, que já estão contratados.

O roteiro das visitas será o seguinte: saída da COOPERLUCAS em direção ao Campo da EMPAER, na Linha 01; de lá para a Área Experimental da Cooperlucas, na Fazenda Progresso, e depois na Fazenda Progresso, do Sr. Munefume Matsubara.

Como o percurso será grande e o que será mostrado é muito importante e a expectativa dos produtores nos faz concluir que haverá bastante presença, será servido um

lanche entre as 11h e às 13h, nos quatro locais: no local das inscrições, na EMPAER, na Área Experimental e na Fazenda Progresso. O almoço será servido às 15h, no barracão sementeiro da COOPERLUCAS.

Gostaríamos que os produtores não seguissem o roteiro das visitas de carro próprio para evitar imprevistos.

DENTES PERFEITOS Mais recursos em prevenção

É quase impossível pensar em perder ou extrair um dente tendo ao alcance os novos recursos da odontologia. Estudos mostram que, em pouco tempo, as cáries, por exemplo, deverão diminuir bastante, tendendo a desaparecer. E são as medidas preventivas as maiores responsáveis pelos sucessos dos resultados.

INIBIDOR DE CÁRIES

Você já pensou em ficar livre de cáries sem anestesia e sem precisar usar a broca? Isto é perfeitamente possível se o processo que resultará em uma cárie for interrompido em seu estágio inicial. Para isso é usado um remineralizador que atua sobre manchas brancas, sem nenhum tipo de cavidade. Estas manchas aparecem nas superfícies lisas dos dentes, mostrando que há uma desmineralização do esmalte (camada externa do dente). É o estágio imediatamente anterior à formação da

Cooperlucas já está operando na Coopersol

A COOPERLUCAS já está recebendo soja, milho e arroz nos armazéns que pertencem à COOPERSOL, em Novo Eldorado e Groslandia.

Por enquanto os armazéns estão alugados, mas sabe-

se que há interesse em encampar aquela co-irma que está em fase difícil. Para que isso aconteça deverá ser autorizado pela Assembléia Geral daquela Cooperativa e também por uma outra Assembléia da COOPERLUCAS.

Como a COOPERLU-

CAS já atendeu os produtores da região com financiamento, fornecendo insumos, agora está também recebendo os produtos nos dois postos, favorecendo assim quanto ao frete e também não concentrando todo o recebimento na sede.

cárie. A mancha pode ser eliminada sem a utilização da broca ou de anestesia, apenas com o uso das novas substâncias, que devolvem a essa superfície o teor normal de mineralização, inibindo o aparecimento da cárie.

SELAMENTO DE DENTES

A superfície de mastigação do dente (parte serrilhada, também chamada de face oclusal) é formada por acidentes anatómicos, como sulcos e fissuras, que favorecem o acúmulo de bactérias, restos de alimentos e produtos da saliva. Uma situação ideal para a formação de ácidos, a desmineralização do dente e, consequentemente, para o aparecimento da cárie.

Pesquisas clínicas têm demonstrado que a diminuição da profundidade destes sulcos e fissuras reduz consideravelmente as cáries.

Para preparar o dente é aplicada - durante 1 minuto - uma solução ácida. Em seguida, uma camada de resina líquida é aplicada sobre esta superfície. Em consequência da ação do ácido, que deixou a parede do dente porosa, a resina (ou selante) penetra facilmente, vedando toda a região. O selante é incolor e vem sendo aplicado em adultos e crianças, que agora sofrem cada vez menos com as cáries.

Colaboração: Dr. Jean J. Machado - Odonto Clínica -

Conselho Tutelar dos direitos da Criança e do adolescente de Lucas do Rio Verde

CALENDÁRIO DAS REUNIÕES ORDINÁRIAS PARA O ANO DE 1994

As reuniões ordinárias do Conselho Tutelar ficaram marcadas para toda a 2ª. quinta-feira de cada mês, ou seja:

- 10 de fevereiro; - 10 de março; - 14 de abril; - 12 de maio;
- 09 de junho; - 14 de julho; - 11 de agosto; - 08 de setembro;
- 13 de outubro; - 10 de novembro; - 08 de dezembro.
e serão realizadas na sede do Instituto Padre João Peter, sempre às 18h.

CALENDÁRIO DOS PLANTÕES

FEVEREIRO: ANESIA NIEDERLE e VERA FACCIN CARPENEDO (Titulares);
(Ester Barth e Maria de Fátima Pinto) - (Suplentes);
MARÇO: ARLETE ENGELBRECHT e ADROALDO DE LIMA JACOBI (Titulares);
(Pe. Antonio e Oléia Sbabo) - (Suplentes);
ABRIL: VILMAR SCHERER e ANESIA NIEDERLE (Titulares);
(Roberto José Morandini e Ester Barth) - (Suplentes);
MAIO: VERA FACCIN CARPENEDO e ARLETE ENGELBRECHT (Titulares);
(Maria de Fátima Pinto e Pe. Antonio) - (Suplentes);
JUNHO: VILMAR SCHERER e ADROALDO DE LIMA JACOBI (Titulares);
(Roberto José Morandini e Oléia Sbabo) - (Suplentes);
JULHO: VERA FACCIN CARPENEDO e ARLETE ENGELBRECHT (Titulares);
(Maria de Fátima Pinto e Pe. Antonio) - (Suplentes);
AGOSTO: ANESIA NIEDERLE e ADROALDO DE LIMA JACOBI (Titulares);
(Ester Barth e Oléia Sbabo) - (Suplentes);
SETEMBRO: VILMAR SCHERER e VERA FACCIN CARPENEDO (Titulares);
(Roberto Morandini e Maria de Fátima Pinto) (Suplentes);
OUTUBRO: ARLETE ENGELBRECHT e ADROALDO DE LIMA JACOBI (Titulares);
(Pe. Antonio e Oléia Sbabo) - (Suplentes);
NOVEMBRO: ANESIA NIEDERLE e VILMAR SCHERER (Titulares);
(Ester Barth e Roberto José Morandini) - (Suplentes);
DEZEMBRO: VERA FACCIN CARPENEDO e ADROALDO JACOBI (Titulares);
(Maria de Fátima Pinto e Oléia Sbabo) - (Suplentes);

Adroaldo de Lima Jacobi - Presidente

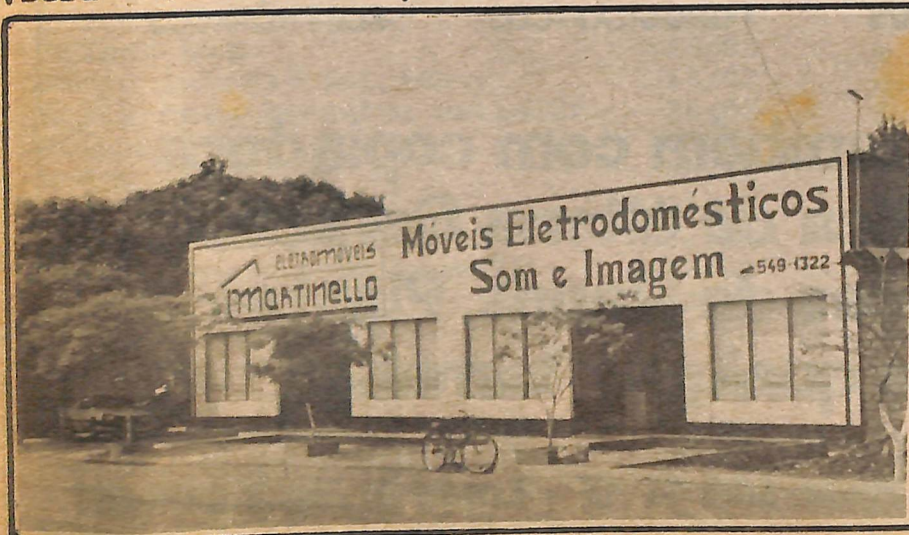

ELETROMÓVEIS MARTINELLO

SEMPRE COM OS MELHORES PREÇOS E O MELHOR ATENDIMENTO

Av. R.G. do Sul, 2187 - Fone: 549-1322 e 549-1440

Escândalo na Agricultura supera o do Orçamento

"O país deve se preocupar agora é com o escândalo da agricultura, que é muito mais grave do que as denúncias de maracutaias no orçamento da União". A declaração foi feita pelo secretário da Agricultura Arésio Paquer, ao apresentar, no dia 21 de janeiro, as conclusões e recomendações da Comissão Parlamentar Mista de Inquérito do Congresso Nacional, que investigou as causas do endividamento do setor agrícola, o elevado custo dos seus financiamentos e as condições de importações de alimento no período de 90 a 93.

Segundo o Secretário, o escândalo do orçamento da União não chega a representar quase nada, diante do rombo do setor agrícola. Ele afirmou que "somente em correção monetária houve uma transferência, do setor agropecuário para os bancos da ordem de US\$ 5,7 bilhões nos últimos três anos".

O relatório da CPMI concluiu que o endividamento da agricultura deve-se, principalmente, aos altos custos dos empréstimos contraiados junto ao sistema financeiro e pelas dívidas com fornecedores de insumos e prestadores de serviços. Isso em razão da drástica redução de volume de recursos para o crédito rural - que apresenta queda de US\$ 18 bilhões para US\$ 5 bilhões em menos de 15 anos - aliada à elevação violenta de seus custos. Foi constatado ainda que a aplicação de altas taxas de juros e outras irregularidades no Crédito Rural tiveram a conivência do Banco Central,

do Conselho Monetário Nacional e do Sistema Financeiro.

Para o Secretário de Agricultura, o endividamento dos produtores rurais, em sua grande maioria, "é ilegal, imoral e inconstitucional". Ele diz que os agricultores estavam sendo chamados a pagar uma conta indevida e que a curto prazo poderia levar o setor agrícola à falência.

Paquer revelou que em Mato Grosso cerca de quatro mil produtores foram prejudicados nos últimos anos por essas irregularidades e, assim, terao que ter os seus contratos revistos pelo Banco do Brasil e outras instituições financeiras.

Prazo para fechar acordo

Os agricultores em débito com o Banco do Brasil, que já iniciaram a renegociação de suas dívidas vão ter até o dia 28 de fevereiro para fecharem um acordo para o pagamento dos débitos em condições especiais.

Quem concluir as negociações até dia 28 de fevereiro vai ser beneficiado com a dispensa de multas e da taxa de inadimplência. A diretoria do Banco do Brasil explica que os empréstimos objeto desta negociação especial são os vencidos até 31 de dezembro de 1992. Esses empréstimos em atraso, de acordo com o BB, somam US\$ 1,5 bilhão.

De acordo com o Banco do Brasil em nenhum momento foi

autorizada a prorrogação dos empréstimos rurais por tempo indeterminado. Também não existe qualquer possibilidade do banco suspender a cobrança das ações já em tramitação na justiça. Para as demais dívidas referentes ao crédito rural, o Banco do Brasil esclarece que admite negociações, com base nas normas previstas no contrato de empréstimo.

Mas o banco ressalta que só aceita negociar os empréstimos vencidos em 1993 com cliente que, comprovadamente, não tenha tido produção suficiente para o cumprimento de suas obrigações.

O novo prazo para a negociação da dívida vencida dos produtores rurais foi obtido pelo setor agrícola após o presidente Itamar Franco ter recebido os integrantes da CPI do endividamento agrícola, no dia 20 de janeiro, e determinado ao Banco do Brasil a análise do problema.

(Fonte: "a Gazeta" - 22.01.94)

ANTON HUBER critica Política Agrícola do Governo

O Presidente da Ocmat Anton Huber, criticou o Governo Federal por reter as verbas do orçamento da agricultura no Ministério da Fazenda e disse que o Ministério da Agricultura tem sido impotente.

Na sua opinião a situação da agricultura brasileira só vai melhorar com a implantação de uma verdadeira política agrícola.

Segundo ele, a verdadeira política agrícola defendida pelos produtores terá que ser formulada com visão de médio e longo prazo, devendo conter

Importação agrícola bate record em 93

As importações brasileiras de grãos e fibras bateram o recorde no ano passado, superando até o volume importado durante o Plano Cruzado, em 1986.

Segundo dados da Companhia Nacional de Abastecimento (Conab), as compras externas de arroz, feijão, milho, soja, trigo e algodão atingiram 8,5 milhão de toneladas no ano passado.

Em 1986, para vencer o aumento da demanda interna provocada pelo Plano Cruzado, o País chegou a importar 8,1 milhões de toneladas.

"As importações agravaram o desemprego no campo, o êxodo rural e não resolveram o problema da inflação", diz Pedro Camargo Neto, Presidente da Sociedade Rural Brasileira (SRB).

TRIGO

Só de trigo o Brasil importou 5 milhões de toneladas

no ano passado. A produção nacional, que chegou bem próxima da auto-suficiência em 1987 (6 milhões de toneladas), despencou para 2,2 milhões de toneladas na safra passada.

"O governo castigou o trigo nacional. As vésperas do plantio da safra 93, reduziu as tarifas de importação do produto e da farinha e eliminou a tarifa compensatória sobre a compra de trigo norte-americano", diz o economista Fernando Homem de Melo, da Fundação Instituto de Pesquisas Econômicas (Fipe) da Universidade de São Paulo.

"A troca de trigo nacional pelo importado provoca desemprego de cerca de 400 mil trabalhadores durante a safra", calcula Renato Zandonadi, coordenador da câmara setorial de trigo do Ministério da Agricultura.

Plantado durante o inverno, o trigo ocupa áreas e mão-de-obra ociosas no período entre março e setembro.

ALGODÃO

A situação do algodão é mais crítica. De grande exportador, o Brasil virou segundo maior importador mundial da fibra.

Com a forte redução das tarifas de importação (de 35% para zero), a cultura de algodão está sendo praticamente abandonada. A área plantada na região Centro-Sul, que chegou a atingir 1,2 milhões de hectares em 92, foi reduzida nada mais do que 660 hectares na atual safra.

"Folha de São Paulo de 15 de janeiro 1994).



MEDITER

LEVANTAMENTOS

TOPOGRÁFICOS

ELETRÔNICOS

Agora também com copiadora xerográfica de última Geração, para cópias de Mapas, Plantas e doc. de qualquer tamanho.



COOPERLUCAS

COOPERATIVA AGROPECUÁRIA LUCAS RIO VERDE LTDA.

ASSESSORIA DE COMUNICAÇÃO

Cooperlucas realiza evento



A Cooperlucas, atualmente a maior agroindústria na região, divulgou ao mercado, dia 28 de janeiro, seus planos para expandir a cooperativa de Mato Grosso, a mais importante cooperativa de Mato Grosso, divulgou ao mercado, dia 28 de janeiro, seus planos para expandir a

A estratégia de crescimento inclui a verticalização de processos e a diversificação da produção, aliadas a

Aniversariantes do mês

ASSOCIADO

Silvino Osvino Everling
 Valdine Ferreira dos Santos
 Loeri Possa
 Alberi Kogler
 Albano José Biezus
 Adao Rodrigues da Silva
 Silvino Pelissari
 Olimpio Angelo Scaratti
 Jacob Pedro de Carli
 Jorge Koite Nagava
 Oscar Di Domenico
 Boleslau Dziachan
 Pedro Ferronato
 Mario Cesar da Cruz
 Lourdes Topanotti Secretti
 Leonir Migliorini
 Pedro Dalavechia
 Irani Liesbinski
 Nereu Valentin Trevisan
 Carlos Alberto Ozelame
 Ademir Paulo Ribas
 Nelson Rigo
 Nedio Antonio Potrich
 Maria Ines Rossetto Pelissari
 Vilson Possa
 Neuri Schreiner
 Saul Marchiori
 Maria Salete Milanez Bif
 Arlindo Luiz Fydriszewski
 Arnaldo Formehl
 Silvino Iurczaki
 Celia Maria Zoteli de Araujo
 Elio Santo Griebler
 Ediberto da Silva
 Eurival da Silva Ramos
 Ulisses José Largura
 Auri Antonio Ferreira Bueno
 Joao Salatiel Pinto

ANIVERSARIO

02/02
 02/02
 03/02
 03/02
 05/02
 06/02
 07/02
 07/02
 07/02
 08/02
 09/02
 10/02
 10/02
 11/02
 11/02
 12/02
 12/02
 12/02
 13/02
 15/02
 15/02
 16/02
 18/02
 18/02
 20/02
 20/02
 21/02
 22/02
 22/02
 23/02
 23/02
 23/02
 23/02
 24/02
 26/02
 27/02
 28/02
 28/02

investimentos em pesquisa, tecnologia e infraestrutura.

Essa proposta é baseada na própria experiência da COOPERLUCAS, que vive um desenvolvimento intenso nos últimos três anos: o faturamento saltou de US\$ 16 milhees, em 91, para US\$ 100 milhões, em 93. O orçamento para 94 é de US\$ 139 milhões.

Outros números comprovam o desempenho: a área de plantio de soja, arroz e milho duplicou de 80 mil hectares para 173 mil hectares; o número de cooperados cresceu mais de 500%, somando 1.300 associados, e a média de produtividade ficou bastante acima da nacional. No arroz, por exemplo, a cooperativa alcançou 80 sacas por hectare contra 25 sacas na média nacional. Na soja, principal produto da Cooperlucas, a média foi 44 sacas por hectare.

Além da produção de graos, superior a 450 toneladas/ano, e da implantação de uma fábrica esmagadora e de refino de óleo de soja, a Cooperlucas tem apostado ainda na diversificação de suas atividades, com investimentos de US\$ 1,5 milhão para aumentar a capacidade de processamento de leite, de 5 mil litros para 30 mil litros/dia, o que permitirá abastecer a regioao, produzindo leite e

derivados.

Segundo Neri Guilherme Artmann, a cooperativa tem contribuído para o grande progresso da regioao do cerrado e para motivar investidores de outros estados a considerarem o Centro-Oeste como uma opção efetiva e rentável de negócios. "Temos realizado investimentos sistemáticos para a melhoria da infraestrutura do Estado. Estamos prevendo até mesmo a construção de uma ferrovia, que ligará nossa malha viária a um importante porto do país. Essa expe-

riência é que pretendemos dividir com nossos fornecedores e associados" afirma Artmann.

O evento do dia 28 reuniu na sede da Cooperlucas autoridades, executivos de grandes empresas de defensivos agrícolas, implementos e fertilizantes, fornecedores, instituições financeiras, representantes de outras cooperativas e Representantes de Núcleos.

O programa incluiu visitas às instalações, área experimental, latifúndio e apresentação de projetos de expansão.

Iniciada colheita na região

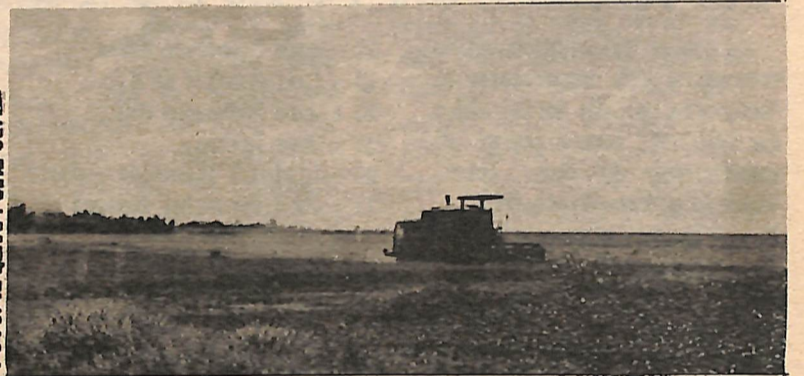

FOTO/Arquivo Folha Verde

A colheita em Lucas do Rio Verde este ano de 94 iniciou bastante cedo. Já no dia cinco de janeiro a COOPERLUCAS recebeu a primeira carga de soja. Estima-se que 3% das lavouras de soja dos associados da Cooperativa foram colhidos ainda em janeiro, com uma produtividade entre 40 e 45 sacas/ha. O mês de fevereiro será o forte da colheita, sendo que as lavouras apresentam excelente situação, alimentando esperanças de que esta seja mais uma safra muito boa, com alta produtividade e com

os preços também convidativos, ao redor de US\$ 11,00.

Para os associados da COOPERLUCAS que financiaram através do pacote, o pagamento até o dia 28 de fevereiro poderá contar com um desconto de 10%. Não é necessário quitar o contrato, mesmo pagando uma parte, o associado poderá obter o desconto proporcional.

A COOPERLUCAS está oferecendo planos de fixação de soja para pagamento de dívidas. Para maiores informações, os interessados deverao procurar o Departamento Comercial da Cooperativa.

Secretaria Municipal do Trabalho, Habitação e Ação Social

Associação de Mulheres vendendo Sabão

No dia 25 de janeiro a Associação de Mulheres de Lucas do Rio Verde se reuniu pela 2ª vez e já programou os testes das receitas de sabão caseiro para vendas posteriores para a Comunidade interessada.

Quem quiser fazer sua encomenda pode fazê-lo diretamente com alguma associada, ou pela Secretaria de Ação Social, telefone 549.1269.

Este é um trabalho que mostra que a mulher, mesmo não podendo trabalhar fora, pode organizar-se comunitariamente para resolver seus problemas.

Neste caso, este trabalho de cooperação vai oferecer às famílias a oportunidade de comprar sabão em pó e sabão em pedra mais barato e de boa qualidade.

Parabéns para a Associação de Mulheres de Lucas do Rio Verde!

- 41 - Aparecida Domingas Oliveira
- 42 - David Assis de Souza
- 43 - Carmen Lúcia H. Figueiredo
- 44 - Elisângela R. Denardin
- 45 - Fátima M. Campos
- 46 - Angela Aparecida Oliveira
- 47 - Helena Nascimento Camargo

ATENÇÃO

Quem conhecer estas pessoas fazer o favor de avisar.

CURSO DE CORTE E COSTURA

Atendendo pedido da Comunidade feminina e com apoio da LBA, a Secretaria Municipal de Trabalho, Habitação e Ação Social de Lucas do Rio Verde iniciou na semana passada um curso de Corte e Costura, atendendo 20 mulheres, sendo 10 no período vespertino e 10 no período noturno.

Este é um serviço de utilidade pública, que tem por objetivo profissionalizar a mulher para ocupar seu tempo com uma atividade lucrativa para sua família e também para atender outras famílias da comunidade.

TODO MUNDO QUER CASA

E, nós aqui da Secretaria Municipal do Trabalho, Habitação e Ação Social, mais do que ninguém, sabemos o quanto a população luquense anseia pela aquisição de um lote para a construção de sua casa própria.

Procurando agir com justiça, a Secretaria Municipal de Trabalho, Habitação e Assistência Social procedeu a venda de lotes da Prefeitura, a preços acessíveis, com inscrições prévias em agosto de 1993 para análise dos casos de residentes mais antigos na cidade, de preferência casados

ou responsáveis pelo sustento da família, morando em casa de aluguel, com um número maior de membros da família trabalhando aqui em Lucas e que não tivessem nenhum imóvel aqui na cidade. Com a maior boa vontade cadastramos todos os interessados, que totalizaram 210 inscritos. Certos de que as informações aqui prestadas foram as mais honestas possíveis, selecionamos 100 para os quais foi dada a oportunidade de compra a baixo preço, de um lote, para realizar seu sonho da casa própria.

Quem fez a inscrição, assinou um termo de compromisso, comprometendo-se a iniciar a construção em três meses após a assinatura do contrato e dar a casa pronta em um ano a partir desta data. E assumiu também que só revenderia o lote tendo sido pago o terreno e a casa construída. Esta medida foi tomada para garantir que em um ano mais 100 casas estariam em pé, contribuindo para a diminuição do déficit habitacional e, conseqüentemente, melhoria da qualidade de vida.

Aconteceu que alguns destes selecionados não foram tão honestos e mal adquiriram seus carnês, já procuraram revender os lotes para outros que não tiveram a oportunidade de se inscrever em agosto do ano passado.

O que gostaríamos de alertar

é que nesta inscrição, 120 pessoas ficaram esperando as possíveis desistências e que estes sim teriam direitos de comprar os lotes pelos preços estipulados pelas regras do loteamento e não pelos preços especulativos propostos por cidadãos que não honraram com seus compromissos assumidos na Prefeitura e se aproveitaram da oportunidade para tirar dinheiro de outras famílias necessitadas que estavam precisando de um lote, deixando os outros 120 na fila de espera.

Para tanto, pedimos que antes de comprar um lote aqui em Lucas do Rio Verde, nos loteamentos da Cidade Nova, consulte a Prefeitura Municipal, verifique se o proprietário honrou seus compromissos assumidos por ocasião da compra. Respeite a fila de inscritos que estão aguardando.

Agora, se você ainda não tem seu nome no nosso cadastro e precisa de um lote, estamos analisando proposta para abertura de novas inscrições a partir de março de 1994 ou a partir da data que os Serviços Públicos tenham condições de colocar infra-estrutura básica (água e luz), para construção no loteamento.

Como sempre, contamos com a compreensão e colaboração da população, porque nosso objetivo é fazer valer os direitos de cidadania.

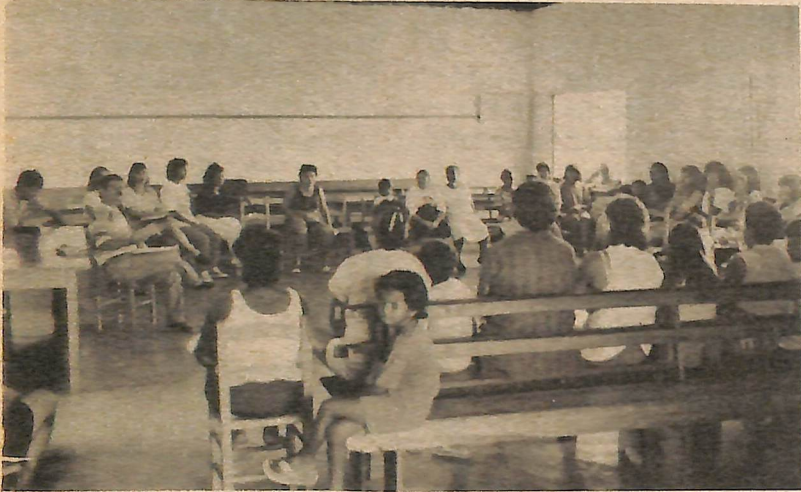

Aos proprietários de lotes no Bairro Rio Verde - NOTIFICAÇÃO

Os abaixo relacionados estão convocados para comparecerem na Secretaria de Ação Social até o dia 04/02/94, para tratar da renegociação de seus lotes, adquiridos desta Prefeitura:

- 01 - Gilberto Antonio Dalazen
- 02 - Eli Fernandes
- 03 - Francisco Lessex
- 04 - Adolfo Soares de Oliveira
- 05 - Marta Souza Bueno
- 06 - Laércio B. Santos
- 07 - Sandra R. Primao
- 08 - Amaro Soares Lima
- 09 - José Miguel da Paixão
- 10 - Ivanir Cherer
- 11 - Alessandra Tereza da Cruz
- 12 - Sandra Barbosa Martins
- 13 - Mariluce C. Moraes
- 14 - Hamilton Francisco Silva
- 15 - Ednei Scheren
- 16 - Mateus Domingos Cardoso
- 17 - Marinalva F. de Souza

- 18 - Luís Francisco Nunes
- 19 - Luiz Pereira da Silva
- 20 - José Pedro dos Santos
- 21 - José Mathis
- 22 - Lindaura Aparecida Fonseca
- 23 - José Vanderlei Fonseca
- 24 - Nelson Pedrassani
- 25 - Rudinei M. Santos Barbosa
- 26 - Antonio A. da Silva Júnior
- 27 - Aquilina Stolaski
- 28 - Waldírio Schultz
- 29 - Roosevelt Antonio Castro
- 30 - José Luiz Lopes
- 31 - Paulo J. Gonçalves Dias
- 32 - Eliel Aguiar
- 33 - Nilva Lia Drescher
- 34 - Orientalina G. Ramayer
- 35 - Gizelva Rodrigues Mota
- 36 - Orlinda Pacheco Silva
- 37 - Dejanil Fermino de Souza
- 38 - Nelson Valezo Neto
- 39 - Lourival Rodrigues Moreira
- 40 - Cecília Alves de Melo

bpma

BAZANA POSTO DE MOLAS E MECÂNICA LTDA.

Comércio varejista de peças e acessórios para veículos, reparação e manutenção.

Br. 163 Km 680 - Fone: 549 12 13

Lucas do Rio Verde - Mato Grosso

BAZANA POSTO DE MOLAS E MECÂNICA LTDA

ALINHAMENTOS E FREIOS

COMARCA DE SORRISO
VARA ÚNICA CÍVEL

- EDITAL DE LICITAÇÃO - PRAZO DE 20 (Vinte) DIAS -

OBJETO: VENDA - IND. E COMÉRCIO DE PARAFUSOS LTDA.

ACAO: Ação Ordinária de Cancelamento de Protestos nº 482/93.

REQUERIDA: NINJA - Indústria e Comércio de Parafusos Ltda.

REQUERENTE: O I F A R a Requerida NINJA - IND. E COM. DE PARAFUSOS LTDA, pessoa jurídica de direito privado, na pessoa de seu representante legal que se encontra estabelecida em lugar incerto e não sabido da ação supra, para que sendo contestar no prazo de 15 (quinze) dias, advertindo de que não havendo contestação no prazo citado, presumir-se-ão acertos como verdadeiros os fatos alegados no edital pela autora.

REQUERENTE DA AÇÃO: A Requerente postula com a Requerida contrato de compra e venda mercantil, de qual resultou na emissão da "Fatura-Duplicata" nº 10010/91/03, no valor de R\$62.718,39 (sessenta e dois mil, setecentos e sessenta e três reais e trinta e nove centavos), valor esse fixado para o dia 06 de dezembro de 1991. Ocorre que, em decorrência de uma transitória situação de dificuldades no âmbito econômico, o citado documento acabou por ser protestado. Entretanto alvidando reparar a situação, ao receber a visita do representante legal da Requerida, para efetuar nova venda, a Requerente, providenciou junto a este o pagamento devido. Ocação em que o mesmo desprovido da competente Duplicata, ao passar o recibo se obrigou a viabilizar a respectiva baixa do protesto lavrada no dia 15. 75 de livro 96, de nº 040642, efetivada no Cartório do 1º Ofício de Diarutina/MT. Diante do Exposto a Requerente postula que seja detornado o CANCELAMENTO do protesto nº 040642, supra referido acima. Torna-se urgente, respectivamente, pelo e expora Definitivo. Lucas do Rio Verde, 24 de abril de 1993. Dr. Nooli Alberti-CAM/M. 4061/Advogado

PRAZO DO EDITAL: 20 (vinte) dias

Dado e passado nesta Cidade, b. Comarca de Sorriso, Estado de Mato Grosso, aos 26 dias do mês de Novembro de 1.993. Dr. BRUNO RIBOON Juiz Substituto

C: 5006

Prefeitura Municipal de Lucas do Rio Verde

DECRETO No 541/94
Data: 12/01/1.1994

"CRIA ESCOLA MUNICIPAL NA QUADRA 104 DA CIDADE NOVA"

PAULO VICENTE NUNES, Prefeito Municipal de Lucas do Rio Verde, Estado do Mato Grosso, no uso de suas atribuições legais, e,

CONSIDERANDO, a grande evasão escolar por falta de vagas nas escolas públicas, ocasionada também pelo crescente número da população urbana no Município,

DECRETA:

Art. 10.- Fica criada, na Quadra 104 na Cidade Nova, uma escola municipal que será dotada dos cursos de Pré-Escola e Ensino Fundamental, vinculada diretamente à Secretaria Municipal de Educação e Cultura.

Art. 20.- A denominação oficial de Escola deverá ser feita após o início das aulas e mediante concurso entre os alunos e professores.

Art. 30.- Este Decreto entra em vigor na data de sua publicação, revogadas as disposições em contrário.

Lucas do Rio Verde, 12 de janeiro de 1.994

Paulo Vicente Nunes Prefeito Municipal

DECRETO No 543/94
Data: 18/01/1.994

"CRIA PRE-ESCOLA EM DIVERSAS ESCOLAS RURAIS"

Paulo Vicente Nunes, Prefeito Municipal de Lucas do Rio Verde, Estado de Mato Grosso, no uso de suas atribuições legais, e,

CONSIDERANDO, a necessidade de preparação dos alunos para melhor iniciação no Ensino Fundamental,

DECRETA:

Art.10. - Fica criada, a partir deste ano letivo, a Pré-Escola nas seguintes escolas rurais:

- ESCOLA MUNICIPAL RURAL BERNARDO GUIMARAES
LOCALIZAÇÃO: Lote 02 Setor 06

- ESCOLA MUNICIPAL RURAL SAO CRISTÓVAO
LOCALIZAÇÃO: Lago Azul -BR-163 KM 649

- ESCOLA MUNICIPAL RURAL GONÇALVES DIAS
LOCALIZAÇÃO: Linha 01 setor 01

Art. 20.- A secretaria Municipal de Educação e Cultura tomará todas as providências necessárias para a implantação dessas escolas a partir do ano letivo de 1.994.

Art. 30.- Este Decreto entra em vigor na data de sua publicação, revogadas as disposições em contrário.

Lucas do Rio Verde, 18 de janeiro de 1.994

Paulo Vicente Nunes Prefeito Municipal

Lucas Malhas

Lança grandes promoções no seu primeiro aniversário:
**Uniformes escolares para volta às aulas
e camisetas com estampas variadas, pe-
los melhores preços da cidade.**

Av. Paraná, 3064-Fonep/contato-549.1588-LRV-MT.

Secretaria de Educação, Cultura e Desporto

Pensamento

"As atividades educativas devem se originar das necessidades específicas da criança, e, portanto do interesse do aluno em buscar soluções ao problema que lhe propõe".

CALENDÁRIO ESCOLAR

O calendário escolar para a rede municipal de ensino está assim elaborado:

04/02 - Reunião Pedagógica e Administrativa com diretores, professores, motoristas, zeladores e merendeiras;

07/02-Início do ano letivo para os alunos;

09/02-Encontro dos professores conduzidos pelo psicólogo Jak Jory Faria Mota;

14/02- Planejamento Escola Municipal de 10. Grau Eça de Queirós;

23 a 27/05- ENCONTRO DA UNESTADO - promovido pelas Secretarias de Educação (Lucas do Rio Verde - Tapurah - Nova Mutum - Sorriso - Sinop - Vera e Universidade Federal de Cuiabá - Campus de Sinop (IUNMAT) em Lucas do Rio Verde.

18/07 a 31/07 - Férias

01/08 - Início do 20. semestre/94;

15/12 - Férias

Desejamos bom regresso às aulas e esperamos que todos voltem com entusiasmo e vontade de aprender e crescer junto conosco.

Importância do Planejamento Escolar

O planejamento é um processo de racionalização, organização e coordenação da ação docente, articulando a atividade escolar e a problemática do contexto social. A escola, os professores e os alunos são integrantes da dinâmica das relações sociais; tudo o que acontece no meio escolar está atravessado por influências, econômicas, políticas e culturais que caracterizam a sociedade de classes. Isto significa que os elementos do planejamento escolar - objetivos, conteúdos, métodos - estão recheados de implicações sociais, têm um significado genuinamente político. Por essa razão, o planejamento é uma atividade de reflexão acerca das nossas opções e ações; se não pensarmos detidamente sobre o rumo que devemos dar ao nosso trabalho, ficaremos entregues aos rumos estabelecidos pelos interesses dominantes na sociedade. A ação de planejar, portanto, não se reduz ao simples preenchimento de formulários para controle administrativo; é, antes, a atividade consciente de previsão das ações docentes, fundamentadas em opções político-pedagógicas, e tendo como referência permanente as situações didáticas concretas (isto é, a problemática social, econômica, política e cultural

que envolve a escola, os professores, os alunos, os pais, a comunidade, que interagem no processo de ensino).

O planejamento não assegura, por si só, o andamento do processo de ensino. Mesmo porque a sua elaboração está em função da direção, organização e coordenação de ensino. É preciso, pois, que os planos estejam continuamente ligados à prática, de modo que sejam sempre revistos e refeitos. A ação docente vai ganhando eficácia na medida em que o professor vai acumulando e enriquecendo experiências ao lidar com as situações concretas de ensino. Isso significa que, para planejar, o professor se serve, de um lado, dos conhecimentos do processo didático e das metodologias específicas das matérias e, de outro, da sua própria experiência prática. A cada etapa do processo de ensino convém que o professor vá registrando no plano de ensino e no plano de aulas novos conhecimentos, novas experiências. Com isso, vai criando e recriando sua própria didática, vai enriquecendo sua prática profissional e ganhando mais segurança. Agindo assim, o professor usa o planejamento como oportunidade de reflexão e avaliação da sua prática, além de tornar menos pesado o seu trabalho, uma vez que não precisa, a cada ano ou semestre, começar tudo do marco zero.

Délia Claudete Schneider Bach
Secretária de Educação

COCANORTE

O seu distribuidor Kaiser e Coca-Cola



Av. Rio Grande do Sul, 3034 - Fone: 549-1428 Lucas do Rio Verde - MT.

Prefeitura Municipal de Lucas do Rio Verde

BALANCETE DO SISTEMA FINANCEIRO DEZEMBRO - 1993

CODIGO	CONTA	SALDOS ANTERIORES		MOVIMENTO DO MES		SALDOS ATUAIS	
		DEVEDORES	CREDORES	DEBITO	CREDITO	DEVEDORES	CREDORES
ATIVO FINANCEIRO							
DISPONIVEL							
2 00	Caixa	250.069,70					
2 00 01	Bancos			103.517.037,56	103.583.148,98	183.958,28	
2 00 01 01	Banco do Brasil FPA	1.200.782,43					
2 00 01 02	Banco do Brasil ITZ	9.026,65		13.042.696,34	12.209.774,76	2.041.704,01	
2 00 01 03	Banco do Brasil Nov.			18.269,89		27.296,54	
2 00 01 05	Banco CREDILUCAS	35.385,14					
2 00 01 06	Banco Beatt IPVA			296.273,99	312.644,87	19.014,26	
2 00 01 08	Banco Beatt Nov.						
	TOTAL DO GRUPO...	1.577.904,13		28.432.880,31	29.641.955,12	368.829,32	
2 01	VINCULADO EM CONTA CORRENTE BANCARIA	3.081.168,05		145.307.158,09	145.747.523,73	2.640.802,41	
2 01 01	Banco do Brasil FUNFURAL						
2 01 02	Banco do Brasil SUDS	1.707.163,55		2.348.060,37	938.693,70	3.116.530,22	
2 01 03	Banco do Brasil F.Especial						
2 01 04	Banco do Brasil EHPA	24.619,42		9.272,07	33.891,49		
2 01 05	Banco Beatt EHPA						
2 01 06	Banco do Brasil - CBIA						
2 01 07	Banco do Brasil CONVIVER	42.214,00		41.000,00	83.214,00		
2 01 08	Banco do Brasil - P.A.C.						
2 01 09	Banco do Brasil - SUS/Servicos Prestados	132.762,37		512.979,63	595.327,98	50.414,02	
2 01 12	Banco do Brasil - Construcao de Escolas			7.607.090,00		7.607.090,00	
2 01 15	Banco do Brasil - Fundo Municipal de Saude	26.332,82					
2 01 16	Banco Beatt - Reforma Escolas			19.286,00		45.618,82	
2 01 17	Banco Brasil Prosol			290.000,00	290.000,00		
2 01 18	Banco Beatt Ponte						
2 01 19	BCO DO BRASIL VACINA						
2 01 20	BEHAT EXPALUCAS						
2 01 21	BRASIL MAT. DIDATICO			137.515,65	137.515,65		
	TOTAL DO GRUPO...	1.933.072,16		10.945.203,72	2.124.261,64	10.774.034,24	
PASSIVO FINANCEIRO							
RESTOS A PAGAR							
2 04	Restos a Pagar de 1.990						
2 04 90	Restos a Pagar de 1.990						
2 04 91	Restos a Pagar de 1.991						
2 04 93	Restos a Pagar de 1.993						
2 07	DESPESA EXTRA-ORCAMENTARIA						
2 07 00	INSS	484.592,11		328.929,81	813.521,92		
2 07 03	Previdencia Municipal	207.811,82		2.207.466,02	2.415.277,84		
2 07 05	Outras Operacoes						
2 07 10	Restos a Pagar de Exercicios Anteriores						
2 07 11	Restos a Pagar - INSS (Exercicio Anterior)	24.761,28				24.761,28	
2 07 13	Previdencia (Exercicios Anteriores)	41.182,94				41.182,94	
	TOTAL DO GRUPO...	750.348,15		2.536.395,83	3.228.799,76	65.944,22	
CONTAS DE RESULTADO							
DIFERENCA DE CONVERSÃO DE MOEDA							
2 09	Conversao de cruzeiros para cruzeiros reais						
2 09 00	Conversao de cruzeiros para cruzeiros reais	,04				,04	
2 09 01	ACEITO DE CONVERSÃO DE MOEDA						,09
	TOTAL DO GRUPO...	,04				,04	,09
PASSIVO FINANCEIRO							
DESPESA ORCAMENTARIA DO EXERCICIO							
2 11	Despesa Orcamentaria do Exercicio a Pagar		10.022.126,16	9.383.046,00	110.000,00	749.080,16	
2 11 00	Despesa Orcamentaria do Exercicio a Pagar		10.022.126,16	9.383.046,00	110.000,00	749.080,16	
	TOTAL DO GRUPO...						
CONTAS DE RESULTADO							
RECEITAS							
2 15	Receita Tributaria	17.986.633,53		,03	4.147.782,86	22.134.416,36	
2 15 01	Receita Patrimonial	18.083.778,89			11.294.515,60	29.378.294,49	
2 15 02	Receita Industrial						
2 15 03	Transferencias Correntes	82.664.826,48		,04	33.369.644,39	116.034.470,83	
2 15 04	Outras Receitas Correntes	4.479.994,59		,02	1.457.818,54	5.937.813,11	
2 15 05	Operacoes de Credito						
2 15 06	Alienacao de Bens Novos e Inoveis	560,00				560,00	
2 15 07	Amortizacao de Empréstimos Concedidos						
2 15 08	Transferencias de Capital	7.027.802,88			7.607.090,00	14.634.892,88	
2 15 09	Outras Receitas de Capital						
	TOTAL DO GRUPO...	130.243.596,37		,09	57.876.851,39	188.120.447,67	
2 16	DESPESAS						
2 16 01	Legislativa	5.700.827,82		2.950.000,00		8.650.827,82	
2 16 03	Administracao e Planejamento	57.669.003,59		17.957.123,52		75.626.127,11	
2 16 04	Agricultura	87.000,00		120.000,00		207.000,00	
2 16 05	Comunicacoes						
2 16 08	Educacao e Cultura	47.240.931,18		12.021.638,82		59.262.570,00	
2 16 09	Energia e Recursos Minerais	5.466.045,00		1.224.955,00		6.691.000,00	
2 16 10	Habitacao e Urbanismo	10.000,00				10.000,00	
2 16 11	Industria, Comercio e Servicos						
2 16 13	Saude e Saneamento	10.480.946,10		4.118.719,74		14.599.665,84	
2 16 14	Trabalho						
2 16 15	Assistencia e Previdencia	237.610,52		145.945,82		383.556,34	
2 16 16	Transportes	9.880.151,03		360.000,00		10.240.151,03	
	TOTAL DO GRUPO...	136.772.515,24		38.908.382,90		175.680.898,14	
ATIVO FINANCEIRO							
SALDO DO EXERCICIO ANTERIOR							
2 18	Caixa		121,70				121,70
2 18 00	Caixa		73.856,77				73.856,77
2 18 01	Bancos		32.069,21				32.069,21
2 18 02	Vinculado em Conta Corrente Bancaria						
	-TOTAL DO GRUPO...		106.047,68				106.047,68
PASSIVO FINANCEIRO							
RECEITA EXTRA-ORCAMENTARIA							
2 19	Outras Operacoes						
2 19 00	Outras Operacoes						
2 19 01	INSS	681.350,69		813.521,92	318.274,68	186.103,45	
2 19 02	Previdencia Municipal	1.492.002,74		2.415.277,84	923.275,10	1.068.999,44	
	TOTAL DO GRUPO...	2.173.353,43		3.228.799,76	1.241.549,78	186.103,45	
	TOTAL DO GRUPO...	142.545.123,64	142.545.123,64	210.320.986,39	210.320.986,39	189.161.679,05	189.161.679,05

NEP AVISA

Encontran-se abertas desde do dia 18.01.94 até o preenchimento das vagas, as matrículas para o Ensino Supletivo de 1a. a 4a. séries e de 5a. a 8a. séries, conforme dados anexos:

Documentos:

- Xerox dos documentos pessoais
- Transferência

Idade:

- 1a. a 4a. séries - 14 anos
- 5a. a 8a. séries - 16 anos

LOCAL DAS MATRICULAS:

Escola Municipal Eça de Queirós (Cidade Nova)

10o Leilolucas

A ACRILUCAS - Associação de Produtores de Lucas do Rio Verde promove para o próximo dia cinco de fevereiro o 10o. Leilolucas, com apoio da Prefeitura Municipal. Informações através do telefone 549.1196.

AVISO

Ao jovem que em 1994 completar 18 anos de idade, compareça a J.S.M. (Junta de Serviço Militar), levando a Certidão de Nascimento (original), e 01(uma) foto 3x4.

O prazo para alistamento é de 01 de janeiro a 30 de junho.

José Luiz Paetzold Sec.JSM-135 de LRV

CONVITE

A Prefeitura Municipal de Lucas do Rio Verde, através da Secretaria de Educação, Cultura e Desporto, em conjunto com a TVL e os blocos de carnaval estará promovendo o carnaval de rua/94.

Convidamos a população luquense para participar desta festa popular.

Paróquia AVISA

A Paróquia N.S. de Fátima avisa que nos dois primeiros finais de semana de fevereiro haverá inscrição para as crianças da catequese.

Maiores informações na Secretaria da Paróquia ou pelo telefone 549.1311.

Cooperativa de Crédito Rural Lucas do Rio Verde Ltda - CREDILUCAS

CGC N. 26.565.770/0001-75

EDITAL DE CONVOCAÇÃO

ASSEMBLEIA GERAL ORDINARIA E EXTRAORDINARIA

O presidente da COOPERATIVA DE CREDITO RURAL LUCAS DO RIO VERDE LTDA. - CREDILUCAS, no uso das suas atribuições que lhe confere o Artigo 22 do Estatuto Social, convoca os senhores associados, que nesta data somam 615 (seiscentos quinze), para se reunirem em ASSEMBLEIA GERAL ORDINARIA E EXTRAORDINARIA, a ser realizada no dia 19 (dezenove) de Fevereiro de 1.994, na sede da Associação dos Funcionários da COOPERLUCAS - ASFUCO, sita à Rua Caiçara S/No., nesta cidade, às 06:00 (seis) horas, em primeira convocação, com a presença de 2/3 (dois terços) dos associados, em segunda convocação às 07:00 (sete) horas, com a presença da metade mais um dos associados, e, em terceira e última convocação às 08:00 (oito) horas, com a presença de no mínimo 10 (dez) associados, para deliberarem sobre a seguinte

ORDEM DO DIA:**A - EM REGIME DE ASSEMBLEIA ORDINARIA:**

I - Prestação de Contas do Exercício encerrado em 31/12/93, compreendendo:

- a) Relatório da Administração
- b) Balanço
- c) Demonstrativo das sobras ou perdas
- d) Parecer do Conselho Fiscal

II - Destinação das sobras apuradas

III - Deliberação sobre a destinação do FATES

IV - Eleição dos componentes do Conselho de Administração e Conselho Fiscal.

V - Fixação do valor dos honorários, gratificações e cédulas de presença dos membros do Conselho de Administração e do Conselho Fiscal.

VI - Eleição dos Delegados da CREDILUCAS junto a COCECRER/MT.

VIII - Assuntos de interesse do Quadro Social.

B - EM REGIME DE ASSEMBLEIA GERAL EXTRAORDINARIA

I - Reforma Geral dos Artigos do Estatuto Social.

II - Ratificação das decisões tomadas na Assembléia Geral Extraordinária datada de 19.06.93, conforme Ofício 93/528 - Banco Central do Brasil.

Observação: As Assembléias não se realizaram na sede Social por falta de acomodações.

Lucas do Rio Verde, 01 de fevereiro de 1.994.

Valdir Giaretta - Presidente

**Associado
da
Credilucas,
No Dia
19.02.94
Tem
Assembléia
Geral
Ordinária
e
Extraordi-
nária**



FORD

NEW HOLLAND

AMAZONIA

CONCESSIONÁRIO

**NÃO COLOQUE EM RISCO
SEU INVESTIMENTO**

PROCURE

PEÇAS

ORIGINAIS



Série 30
SUPERFORÇA



Sociais

ANIVERSÁRIOS

FEVEREIRO

- 1 Arinda L. Hoefel
- 1 Denise Cristina Toqueto
- 2 Haroldo Cesar Kothade
- 2 Neidi Sobieray
- 3 Elena Ficagna
- 3 Marcelo Hoefel Morandini
- 3 Lurdes Colli
- 4 Adilson Marcondes de Sousa
- 5 Enio Rospierski
- 5 Eloi Rospierski
- 5 Antonio Carlos Romanzini
- 5 Leandro Sbardelotto
- 5 Cristiano Mantelli
- 5 Indianara Didomenico
- 6 Sérgio Leonel Tabile
- 6 Josiane Peixoto
- 8 Domingos Brandt
- 9 Maria Rosangela A. Silva
- 9 Cristina Maria Rafalski
- 10 Camila Brandini

* Aniverssariou no dia 25 de janeiro Adelino Humberto Faccin. Receba o carinho e a homenagem da tua filha Vera, teu genro Valmor e tuas netas Camila e Rafaela.

* Aniverssariou no dia 28 de janeiro o nosso amigo Poli, chefe do departamento de esportes da Prefeitura. Parabéns e felicidades.

* No dia 30 de janeiro aniverssariou em Frederico Westphalen (RS) Santo Bisognin. Ele foi o lo. interventor do municipio de Caiçara (RS). Abraços da tua neta Vera.

* Aniverssaria no próximo dia nove de fevereiro Zilda Bueno Furquin esposa do professor Poli. Parabéns!

* Simone Tessaro Bossa completou oito anos no dia 30 de janeiro e recebe a homenagem dos tios Aurio e Dilma Tessaro,

Criança

Folha Verde

Jhonatan Sloboda completará cinco anos no dia 10 de março. É filho de Clotilde Sloboda, funcionária da Cooperlucas.

Jhonatan, teu sorriso alegre e descontraído demonstram o quanto você é amado. Seja Feliz!



da Lucas Malhas. Parabéns!

Nascimento

* Veio ao mundo para alegria dos seus pais Odacir e Carmen

Ferraz e do mano Rafael, no dia 25 de janeiro último, a garötinha Carine. Felicidades!



Esporte

vôlei de rua

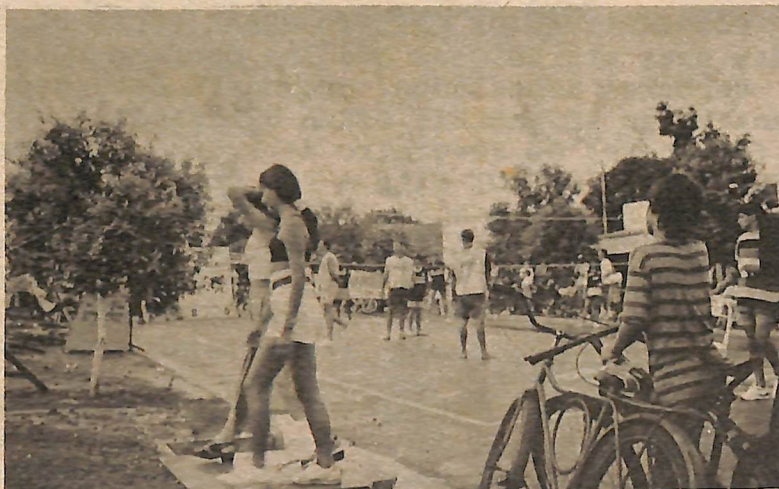

Foi realizado nos dias 22 e 23 de janeiro o 1o. Volei de Rua, uma nova competição de 4 contra 4 jogadores em quadra, na rua.

O evento aconteceu em frente ao Skinão Lanches e teve o patrocínio de Eletromóveis Martinello, CocaNorte e Skinão.

O sucesso foi total, com muita gente bonita no sábado e no domingo e nem a chuva atrapalhou as finais da competição. Tivemos o apoio total da BM Painéis e do Jornal Folha Verde.

A classificação ficou assim: Feminino:

Campea - Carla, Eliane, Fernanda e Kelly Genelli.

Vice-campeã - Kelli Tavares, Cléia, Elaine e Daia.

Masculino:

Campeão - Luiz, Mendes, Poli e Reginaldo.

Vice-campeão - Alisson, Marcio, Chico e Rogério.

3o.lugar - Cesar, Adilson, Marcos e Chico (Nova Mutum).

4o.lugar - Claudemir, Litrao, Laércio e Andreo (Lucas do Rio Verde).

O Volei de Rua teve a coor-

denação do Departamento de Esportes da Prefeitura Municipal. Prof. Poli

Esporte é Saúde! Pratique esta idéia!

UMA PAIXÃO NACIONAL



DISTRIBUIDORA DE BEBIDAS TRADIÇÃO LTDA
Av. Rio Grande do Sul Fone: (065) 549-1280 Lucas do Rio Verde - MT

Pain'os

Confecções

RUA TAPERA, 17 - AO LADO DA FOTO DESTRI

Secretaria Municipal de Saúde

MELHORIAS

A Secretaria Municipal de Saúde está dando mais um passo no que tange à saúde curativa.

No dia 24 de janeiro o Dr. Sidnei Ceolin iniciou o atendimento médico no Serviço Público de Saúde, juntando esforços com o Dr. Pedro para um atendimento de qualidade e resolutividade aos pacientes que procuram estes serviços.

Escala de Atendimento

Centro de Saúde I

Manhã - Dr. Sidnei

Tarde - Dr. Pedro

Posto de Saúde Cidade Nova

Manhã - Dr. Pedro

Tarde - Dr. Sidnei

Saúde

Preventiva

Mas saúde não se faz só nos Postos de Saúde.

A Secretaria Municipal, juntamente com a Fundação Nacional de Saúde está trabalhando na prevenção e combate ao Dengue, que já é uma realidade em nossa cidade, com vários casos suspeitos, aguardando confirmação através de exames.

O Dengue é um problema muito sério. É uma doença que na sua forma mais grave pode levar à morte. A transmissão se dá através da picada do *Aedes aegypti*, encontrado em qualquer lugar com água acumulada, como pneus, latas, caixas d'água, vasos, etc.

Em nossa cidade iniciou-se, no mês de dezembro, um levantamento do índice de focos e

foi constatada a presença do mosquito em vários pontos da cidade. A partir disso, foi iniciado um trabalho de tratamento destes focos para a eliminação das larvas dos mosquitos. Mas não é só o Dengue que está se tornando séria ameaça em nossa cidade. A malária é outra doença grave que está fazendo muitas vítimas. O centro de saúde tem recebido e tratado diariamente casos de malária, muitos vindos de fora, mas vários contraídos aqui mesmo, na zona urbana e rural de Lucas do Rio Verde.

A Secretaria Municipal de Saúde está desempenhando o seu papel na prevenção e combate a essas doenças, porém, só este trabalho não é suficiente para evitar que tenhamos uma epidemia de Dengue ou Malária.

Todas as pessoas podem e têm "obrigação" de colaborar. Como?

- Mantendo os quintais limpos, livres de entulhos e objetos que acumulam água e possam vir a ser focos de mosquitos, como pneus, latas, garrafas, etc.;
- Procurando informar-se e informar a outras pessoas a respeito destas doenças.

Se todos colaborarmos, não só estaremos fazendo nossa cidade mais bonita, mas também mais saudável e gostosa de se viver.

Neste sentido, apelamos a todos para que entrem nesta luta: "POR UMA CIDADE MAIS SAUDÁVEL".

Vamos Conhecer o Conselho Municipal de Saúde?

Na Constituição de 1988

ocorreram várias mudanças e no tocante a saúde uma delas foi a implantação do SUS - Sistema Único de Saúde - com a definição de novos papéis para cada esfera de governo, cabendo ao Município um papel muito mais abrangente, com muito mais responsabilidades do que anteriormente vinha assumindo.

Por esta razão surgiu a necessidade de criação de um mecanismo de controle social, o "Conselho Municipal de Saúde", que é um órgão formado por representantes do governo municipal, prestadores de serviço do SUS, trabalhadores do SUS e usuários dos serviços de saúde, sendo que 50% da composição deverá ser dos usuários.

Dentre os principais objetivos do Conselho Municipal de Saúde estão:

- Definir as prioridades de saúde;
- Estabelecer as diretrizes a serem observadas na elaboração do Plano Municipal de Saúde;
- Acompanhar, avaliar e fiscalizar os serviços de saúde prestados à população pelos órgãos e entidades públicas e privadas, integrantes do SUS no Município;

- Definir critérios de qualidade para o funcionamento dos serviços de saúde públicos e privados, no âmbito do SUS;
- Propor critérios para a programação e para a execução financeira e orçamentária do Fundo Municipal de Saúde, acompanhando a movimentação e o destino dos recursos.

Para que realmente haja controle social com a participação da população na saúde e que os objetivos expostos sejam atingidos, é necessário um Conselho Municipal de Saúde forte e atuante, com pessoas conscientes e que realmente exerçam seu papel.

Neste sentido realizou-se uma reunião no dia 27 de janeiro, para tratar da reestruturação do Conselho, uma vez que se faz necessário alterar a sua composição para adequá-lo às exigências funcionais e legais.

O novo Conselho ficou assim constituído:

- I - Do Governo Municipal:
 - a - representante(s) da Secretaria Municipal de Saúde;
 - b - representante do órgão municipal de Educação;
 - c - representante do órgão municipal de Finanças;

d - representante do órgão de saneamento (SAAE).

II - Dos Prestadores de Serviços Públicos e Privados:

a - representantes do Hospital Nossa Senhora Aparecida.

III - Dos Trabalhadores do SUS:

a - representante(s) dos funcionários do Centro de Saúde I e do Posto de Saúde Cidade Nova

IV - Dos Usuários:

a - representante(s) da Associação de Moradores do Bairro Rio Verde;

b - representante(s) da Pastoral da Criança;

c - representante(s) do Sindicato dos Encadadores;

d - representante(s) das entidades religiosas;

e - representante(s) do Sindicato dos Trabalhadores Rurais;

f - representante(s) da Associação de Mulheres.

A Secretaria Municipal de Saúde fará contato com estas entidades, fornecendo maiores informações e orientando a respeito da escolha das pessoas que as representarão.

"Por uma cidade mais saudável."

Promocão de volta às aulas na Papelaria Aquarela

chamequinho-cr\$-490,00 stencil-cr\$-85,00

caderno 12 matérias cr\$-850,00 (à vista)

Toda linha de material escolar, à vista ou 15 dias com cheque.

Av. Rio Grande do Sul, 1575- Fone: 549 14 10

(agora também na cidade nova a Av.M.T.)



Guimarães Agrícola - A MARCA REGISTRADA NA VENDA DE IMPLEMENTOS AGRICOLAS, AGORA TAMBEM EM TRATORES E COLHEITADEIRAS.

Av. Rio Grande do Sul, 1890-Fones: 549 1413 e 549.1249-Lucas do Rio Verde-MT



**Guimarães
Agrícola**



Novo MERCADÃO DE PEÇAS

Cito Anos de Tradição.

INICIANDO EM 94 COM NOVA LINHA DE PEÇAS:

Linha Geral Agrícola e Automotiva

TRATORES:

C B T
VALMET
Massey Ferguson

-ROLAMENTOS
-FILTROS
-CORREIAS
-MANGUEIRAS

COLHEITADEIRAS:

S L C
New Holland
Ideal

Garantia de melhores Preços!

Av. Rio Grande do Sul, 1762 - Fone-Fax - 065 549 1155 - L.R.V. - MT.