

Folha Verde

- Órgão Oficial do Município -

JORNALISTA RESPONSÁVEL: VERA TEREZINHA FACCIN CARPENEDO * RUA CHAPECÓ, 200 - FONE: 549.1165

ANO VIII - Nº 122

LUCAS DO RIO VERDE, 30 DE JUNHO DE 1993

TIRAGEM: 1.500 EXEMPLARES

ENERGIA ELÉTRICA

SOMOS TODOS RESPONSÁVEIS PELO BEM ESTAR DA SOCIEDADE. CADA UM DEVE FAZER A SUA PARTE ECONOMIZANDO ENERGIA E VOCÊ ESTARÁ NÃO SÓ POUPIANDO SEU DINHEIRO MAS CONTRIBUINDO PARA QUE TODA A POPULAÇÃO TENHA MAIS ENERGIA. NÃO DERPERDICE. RACIONALIZE. "SUMINE ESTA IDÉIA/ POUPE ENERGIA".

Foto Carpenedo



ENDURO VALE DO VERDE

REALIZOU-SE NO ÚLTIMO DOMINGO O ENDURO VALE DO VERDE EM NOSSA CIDADE. VEJA DETALHES NA PÁGINA 05

5ª EXPOLUCAS de 31/07 a 08/08: Grandes Atracões. Dia 10/07 Baile com escolha da Rainha da EXPOLUCAS. Participem!

Coagrifaz Inaugurações

Pag. 11



Foto Carpenedo

Cooperlucas entrega projeto das Indústrias ao Banco do Brasil Pag. 09

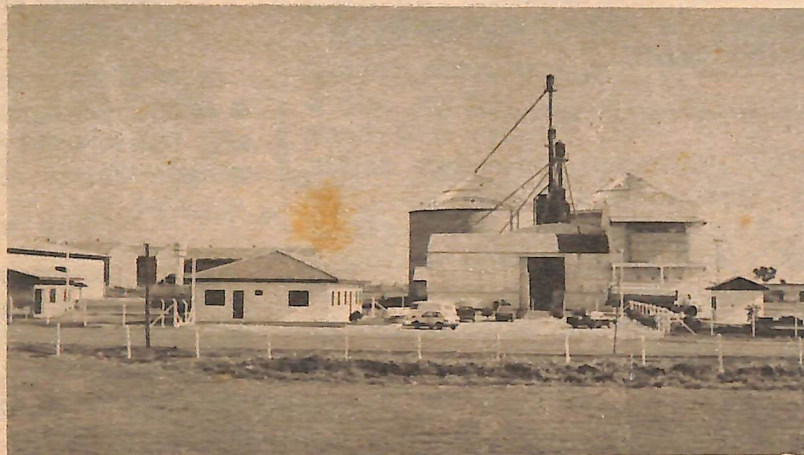

Foto Carpenedo

Credilucas adquire prédio Próprio Pag. 07

Escolas Municipais Realizam Feiras de Ciências

Deptº de Ação Social distribui Cobertores

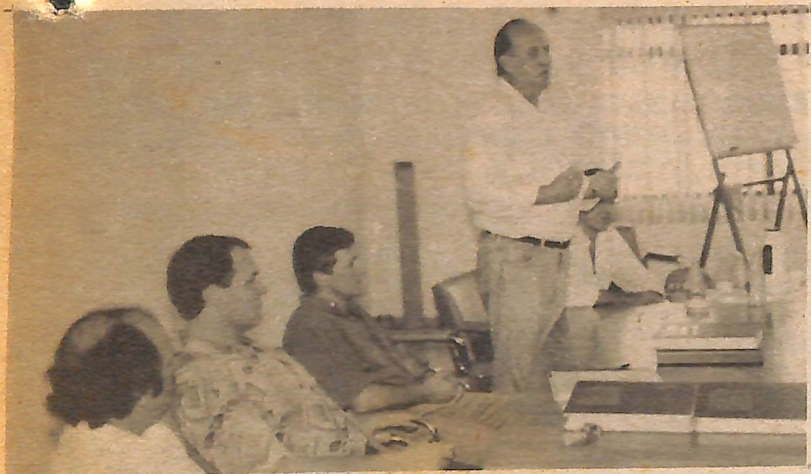
Rotary e Casa da Amizade Entregam Material Escolar

Festas Juninas As Atracões do mês

Prefeitura inicia cobrança do Asfalto Pag. 12

Conselho Tutelar do Menor em plena atividade

O Conselho Tutelar da Criança e do Adolescente, através do presente, vem comunicar à população em geral, os PLANTÕES dos membros do Conselho, com seus respectivos telefones e endereços para contato.

- | | |
|-------------------------------|---|
| JUNHO - VERA FACCIN CARPENEDO | (rua Chapecó, 200 - fone: 549.1165) |
| ADROALDO L. JACOBI | (rua Amambai, 31 - fone: 549.1467 ou Pref. Mun. - fone: 549.1212) |
| JULHO - ANÉSIA NIEDERLE | (LBA - fone: 549.1269) |
| VILMAR SCHERER | (Câmara Mun. - fone: 549.1237 ou Terra Norte - fone: 549.1413) |
| AGOSTO - ARLETE ENGELBRECHT | (Guarapuava, 52 - fone: 549.1206) |
| VERA CARPENEDO | (Jorn. Folha Verde - fone: 549.1165) |
| SETEMBRO - ADROALDO JACOBRI | (rua Amambai, 31 - fone: 549.1467) |
| ANÉSIA NIEDERLE | (LBA - fone: 549.1269) |
| OUTUBRO - VILMAR SCHERER | (Câmara Mun. - fone: 549.1237 ou Terra Norte - fone: 549.1413) |
| ARLETE ENGELBRECHT | (Guarapuava, 52 - fone: 549.1206) |
| NOVEMBRO - VERA CARPENEDO | (Jorn. Folha Verde - fone: 549.1165) |
| ADROALDO JACOBI | (rua Amambai, 31 - fone: 549.1467 ou Pref. Mun. - fone: 549.1212) |
| DEZEMBRO - ANÉSIA NIEDERLE | (LBA - fone: 549.1269) |
| ARLETE ENGELBRECHT | (Guarapuava, 52 - fone: 549.1206) |



Editorial

POLÍTICA REGIONAL

A micro-região do médio-norte matogrossense (que compreende os municípios de Nova Mutum, Tapurah, Lucas do Rio Verde e Sorriso) estão encontrando os seus caminhos através da Integração econômica e agora também social e política.

A Integração econômica já está mostrando seus primeiros resultados, para satisfação dos seus idealizadores e da população desta região, que começa a vislumbrar um horizonte novo, de maior segurança, onde o desenvolvimento já tem lugar assegurado.

Através da Integração sócio-política, que surgiu por iniciativa dos prefeitos dos quatro municípios e ganha agora a adesão também dos vereadores, os municípios estão buscando resolver de forma conjunta os problemas comuns.

Os maiores problemas da região concentram-se hoje nos setores de energia, educação e saúde. O atendimento nessas áreas (de parte dos Governos Estadual e Federal), tem sido precários e os prefeitos e lideranças da região sabem que unidas ganham mais força e maior poder de barganha.

A região conta hoje com um Colégio Eleitoral de aproximadamente 30 mil votos e este é um fator extremamente importante, que pesa muito na balança.

A Integração é prova de amadurecimento. E este amadurecimento deve vir também no campo político. Os municípios não podem mais ficar dividindo seus votos a candidatos que venham de fora. A região tem todas as condições de ter o seu próprio representante. Um representante legítimo, que conviva com as pessoas desta região, que tenha conhecimento da sua realidade, dos seus problemas, das suas lutas e seus anseios. É preciso que comecemos a nos unir em torno desta ideia. Ela já é defendida por várias lideranças, inclusive pelos próprios prefeitos.

Pensem nisso!

FOLHA VERDE AGRADECE

à Escola Estadual de 1o Grau "José de Alencar", direção e APM, pela homenagem prestada pela passagem de seus sete anos. Obrigado!

PANIFICADORA PÃO DA VIDA

O DOCE SABOR DA VIDA ESTÁ NA PANIFICADORA PÃO DA VIDA. PROVE AS DELICIOSAS TORTAS, OS DOCES E PÃES. SÃO GOSTOSOS DEMAIS.

Av. Rio Grande do Sul, 785 - Fone: 549.1278 - Lucas Rio Verde.

VESTIBULAR EM SINOP

Estão abertas até cas, História, Geo - o dia nove de julho, grafia, Letras e Pedagogia.

as inscrições para c dagogia. Vestibular da Univer A taxa de inscrição de Sinop, com ção é de Cr\$300.000, vagas para os seguin e as provas serão re tes cursos: Matemáti alizadas nos dias 01 ca. Ciências Biológí 02 e 03 de agosto.

549 1165

Folha Verde

Publicação da Organização Jornalística Integração Ltda. CGC nº 24.763666/0001-60
Rua Chapecó 200 - Fone (065) 549.1165 -
Lucas do Rio Verde - Mato Grosso.

DIRETORA RESPONSÁVEL:

Vera Terezinha Faccin Carpenedo
(Jornalista - RP nº 5399/RS)

Matérias e artigos assinados são de inteira responsabilidade de quem assina e não refletem, necessariamente, a opinião do Jornal.

CONCURSO DA CÔLERA

O concurso da cólera, desenvolvido pelas Secretarias de Educação e Saúde, junto às escolas do Município, tendo por objetivo estimular a pesquisa e a conscientização dos alunos e da comunidade sobre a doença, contou com a participação de alunos de pré a 8a séries e premiou trabalhos nas seguintes categorias:

CATEGORIA A - pré-esola a 2a série - 1o lugar - Elenir dos Santos (1a série - E.E.1o Grau "Angelo Nadin) - 2o lugar - Claudio Alexandro Filho (pré III - E.E.1o Grau "José de Alencar";

CATEGORIA B - 3a a 4a série - 1o lugar - Tácia Pelissari (3a série - E.M. Bernardo Guimarães) - 1o lugar - Jair Gongora Jr. (Escola Universal Dois Mil) - 2o lugar - Joyce Searwright Rowe - (5a série - E.M. Gonçalves Dias);

CATEGORIA C - 6a a 8a série - 1o lugar - Elni T.E. Strey (NEP-Núcleo de Educação Permanente 4 de Julho) - 2o lugar - para aluna da E.M. Fredolino Vieira Barros - 8a série.



Este é Claudio Alexandro Filho, autor do trabalho premiado em 2o lugar na categoria A. Parabéns!

PROJETO ONDE MORAS

Tem o objetivo de alocar recursos junto aos órgãos públicos, entidades civis e empresariais para a implantação, visando valorizar a cidadania com a participação popular e buscar alternativas para a comunidade. O projeto quer uma alternativa para o crítico problema social da falta de moradia e seus recursos serão geridos pela Associação Comunitária Pró Moradia, com participação da Igreja, Poder Público e Entidades Afins.

criconildo

ALEGRIA - sentiram alguns diante da possibilidade de eu não mais retornar, em razão do Folha Verde parar. Mas nem o "Folha" parou de circular, nem eu deixei de escrever... Curto período de alegria, não?

PENSARAM - alguns, que o poderio dos coronéis ainda poderia ser o mesmo de antigamente... enganaram-se! Estamos na era de "Zé Inocência", um coronel mais doce e até mais aberto ao diálogo...

NO PASSADO - já tentaram, sem sucesso. Tentaram de novo e insistem em continuar na tentativa de... será que um dia irão cansar?...

PREOCUPAÇÃO Vá - daqueles que tentam manter diante da sociedade uma imagem que não é a real... as pessoas já sabem distinguir o "trigo do joio"...

"QUEM AVISA AMIGO É" - tomem cuidado com as pessoas que, na frente, mostram-se amigas demais... às costas o comportamento pode ser outro...

"E AGORA JOSÉ?" - meu discurso acabou, ninguém se importou, minhas ideias, nenhuma vingou, coloriu mas não colou, bateu um desespero, tentei impressionar, nem assim adiantou, onde foi o meu prestígio, será que afundou?...

FRUTICULTORES

Os fruticultores de Lucas do Rio Verde (a princípio produtores de abacaxi), estão se organizando para formar uma cooperativa do setor. Estão de parabéns pela iniciativa. Já está mais do que provado que a organização traz melhores resultados.

PERÍMETRO URBANO

Quando da inauguração da CUAGRIL, o prefeito Paulo Nunes pediu ao deputado Jonas Pinheiro, maior empenho no sentido de liberar a documentação do perímetro urbano de nossa cidade. O deputado esclareceu que o projeto se encontra em andamento já com o parecer favorável do Consultor Jurídico do Ministério da Agricultura.

TRANSPORTES SATÉLITE

- PASSAGEIROS E CARGAS -

HORÁRIOS DIÁRIOS PARA TODO O ESTADO DO RIO GRANDE DO SUL, PARANÁ E SANTA CATARINA, DIARIAMENTE TAMBÉM PARA TERESINA (PIAUI) PASSANDO POR CUIABA, GOIANIA, TOCANTIS E IMPERATRIZ (MA.)

HORÁRIOS PARA CUIABÁ:

1h - 12h 23h

PARA ALTA FLORESTA:

10h30 - 22h30 e 24h

Todos os sábados às

23h, viagens especi

ais com lojistas pa

ra São Paulo e às

quintas-feiras, às

13h para o Paraguai.

TELEFONES: LUCAS-549.1277 - COLIDER-541.1210 - CUIABÁ-624.3939



AUTO ELÉTRICA JB LTDA



EM LUCAS DO RIO VERDE PARA MELHOR ATENDER SUAS NECESSIDADES QUANTO A PARTE ELÉTRICA DO SEU CARRO. CONTA COM ELETRICISTA ESPECIALIZADO NO RAMO. TEM BATERIAS REFORMADAS, COM GARANTIA DE OITO MESES, SERVIÇOS COM GARANTIA E 50% DE DESCONTO.

"Damos Assistência Técnica à Fazendas"

AV. RIO GRANDE DO SUL, 2155 - Fone: 549 1521 - ao lado da MARTINELLO

ALUNOS VISITAM FOLHA VERDE

Alunos da 2ª série da Escola Municipal Eça de Queirós, acompanhados por suas professoras, visitaram a redação do Jornal Folha Verde, para conhecer o processo de elaboração de um jornal. Parabéns à Direção e professores pela iniciativa.

Estamos à disposição de outras escolas que queiram nos visitar e lembramos que o ideal são grupos pequenos, que possibilita detalhar melhor o processo de elaboração e montagem, tornando o aprendizado dos alunos melhor. Agradecemos a visita. Para nós é sempre um prazer poder mostrar um pouco do nosso trabalho.

FEIRA DE CIÊNCIAS

iniciou no último domingo, dia 27 de junho, a III Feira de Ciências nas Escolas Municipais.

A Feira de Ciências é uma promoção da Secretaria Municipal de Educação, Cultura e Desportos, com o objetivo de iniciar o processo de formação de laboratórios nas escolas, além de desenvolver o raciocínio lógico e proporcionar uma melhor aprendizagem para as crianças.

A Feira conta com a participação de todas as escolas municipais, envolvendo alunos, professores e diretores.

A apresentação dos trabalhos acontece em duas etapas, com apresentação para alunos na 1ª etapa e para as escolas na 2ª etapa.

O julgamento dos trabalhos classificados será feito através de voto popular, durante a 5ª Expolucas.

Segue calendário dos trabalhos:

DIA	HORA	ESCOLA
27/06	- 14h	- Escola Municipal de 1º Grau "São Cristóvão"
29/06	- 8h	- Escola Municipal de 1º Grau "Gonçalves Dias"
30/06	- 8h	- Escola Municipal de 1º Grau "Menino Deus"
01/07	- 8h	- Escola Municipal de 1º Grau "Euclides da Cunha"
02/07	- 8h	- Escola Municipal de 1º Grau "Eça de Queirós"
03/07	- 14h	- Escola Municipal de 1º Grau "Fred.Vieira Barros"

DEPARTAMENTO DE AÇÃO SOCIAL

- O Departamento de Ação Social dará início, nos próximos dias, a um curso de macramê, na Cidade Nova.

- O Departamento também está promovendo a Campanha do Agasalho, junto às escolas. Com os artigos arrecadados será realizada um bazar, possibilitando às famílias carentes adquirir as roupas.

- O Departamento de Ação Social recebeu da PROSOL/LAAL, 100 cobertores, repassados à população da seguinte forma: 30 para famílias com filhos na Creche; 30 para a Pastoral da Criança; 30 para o Clube do Idoso e 10 para uso da Creche.

AGRADECIMENTO

A família de Antonio Gemelli agradece a todos as pessoas que de uma ou outra forma estiveram presentes nos momentos de dor vividos pela família, quando da perda de seu ente querido, Alisson. Aos jovens, amigos e colegas de escola, amigos da família e demais pessoas que prestaram seu apoio e solidariedade.

Graças às demonstrações de apoio recebidos, tem sido possível, à família, amenizar o sofrimento da ausência e da saudade. A solidariedade humana é a prova maior de que, mesmo frente às maiores dificuldades, somos capazes de seguir em frente.

04/07 - 14h - Escola Municipal de 1º Grau "Bernardo Guimarães"

A III Feira de Ciências está aberta ao público e as escolas contam com a população para prestigiar os trabalhos realizados pelos alunos.

ADEMIR E CLAIR FISCHER DEIXAM PRESIDÊNCIA DO ROTARY CLUB E CASA DA AMIZADE

"Gostariamos de participar à sociedade luquense que nossa gestão encerra-se no mês de junho.

Quando assumimos, em junho de 92, a presidência do Rotary e Casa da Amizade, abraçamos com garra e responsabilidade a tarefa de conduzir estes clubes.

No percurso de nossa gestão realizamos vários almoços e jantares. Com a participação das associadas da Casa da Amizade e colaboradoras arrecadamos roupas usadas para serem repassadas às pessoas carentes da nossa sociedade.

Nos II Jogos Estudantis Vale do Verde prestamos serviços, assumindo o setor de alimentação durante todo o transcorrer dos mesmos. Promovemos vários bailes, com o intuito de integrar o ser humano, proporcionando lazer e descontração, porque, para servirmos nosso "próximo" devemos estar bem com nós mesmos.

Certamente deste trabalho colhemos frutos, frutos estes que foram, parte destinados a dar continuidade à construção da Casa da Amizade, que será mais um local de utilização para nossa sociedade, e parte foram destinados a entidades beneficentes.

O Rotary e Casa da Amizade estiveram atuantes na área social, em promoções como o Natal da Criança Carente e organizações como o Conselho Municipal de Saúde, Conselho Municipal do Menor e Adolescente, Conselho Tutelar do Menor e participamos na fundação da APAE.

Realizamos o Festival do Sorvete e da Coca-Cola com o objetivo de adquirir material escolar para o 2º semestre, para as escolas de nosso município. Com a participação ativa da sociedade a promoção foi um sucesso.

Muitos podem questionar por que Rotary e Casa da Amizade não



Entrega de material escolar às escolas do Município, no dia 25 de junho.

fazem uma coleta entre seus próprios companheiros e com o montante investir na área social carente. Não. Porque Rotary e Casa da Amizade são clubes de serviço. Devemos "dar de si" (trabalhando, suando a camisa), sem pensar em si, deixando seus compromissos pessoais para amanhã. "Porque a verdadeira felicidade está em ajudar o próximo".

FESTA CAIPIRA

A Escola Estadual de 1º Grau Angelo Nadin, através da APM e Direção, convida a todos para prestigiarem a sua Festa Caipira, que será realizada no dia 10 de julho. A festa contará com inúmeras atrações, como casamento caipira, quadrila, etc. Não percam!

MEIO AMBIENTE

A Diretora Ivane Ferlin, professores e alunos da Escola Estadual de 1º Grau "José de Alencar", juntamente com a engenheira florestal, Cristina Minami, estiveram visitando a fazenda do ex-prefeito, Werner Haroldo Kothrade, no dia 17 de junho, onde foi realizado um trabalho de pesquisa e conscientização sobre o Meio Ambiente.

A comitiva escolar pode constatar que na propriedade está sendo valorizada a ecologia, com a devida preservação do meio ambiente.

Está de parabéns o senhor Werner.

REGIONAL Materiais para Construção Ltda

Quando você for construir ou reformar, faça-nos uma visita ou telefone para 549.1287 que nós teremos o maior prazer em atendê-lo.

Tudo para a sua construção "DO BÁSICO AO ACABAMENTO" entregamos na obra.

Rua Itapiranga, 115 (abaixo do Banco do Brasil) Lucas do Rio Verde



COCANORTE

O SEU DISTRIBUIDOR COCA-COLA E KAISER PARA LUCAS DO RIO VERDE E REGIÃO. TEMOS MESAS, CADEIRAS E CAIXAS TÉRMICAS PARA ATENDER AS SUAS FESTAS.

AVENIDA RIO GRANDE DO SUL, 3034

LUCAS DO RIO VERDE - MT.

FONE: 549-1428



O Escritório de advocacia do Dr. GUSTAVO ALEXANDRE GARCIA, CONVIDA as pessoas abaixo relacionadas a comparecerem em seu escritório localizado neste município de Lucas do Rio Verde-MT, na Rua Amambai, s/n, em frente ao cartório de registro civil, para tratarem de assuntos de seus interesses, o mais breve possível.

- | | |
|-------------------------------|------------------------------|
| -Seni Amancio dos Santos | -Jorge Meinerz |
| -Jairo Belter | -Otacilio Roseno Ribeiro |
| -Ademir Kluge | -Roseno Luiz Mohr |
| -Leoni L. Joppe | Sandra Beatriz Spiecker |
| -João Batista Rapsan da Silva | -Moacir de Souza |
| -José Roberto Moreno | -Primo Antonio Mussolini |
| -Antonio Julião da Costa | -Orivaldo da Rosa |
| -Angela Hartmann | -Ezequiel Ferreira Sampaio |
| -Severino Vilson | -Ilio Avari |
| -Rosalino Campos Malheiro | -Elio Fakuinello |
| Elmir Backes | -José Iris do Sacramento |
| -Adoniran A. de Almeida | -Daniel da Silva Castro |
| -Sergio Casonatto | -Zelia Dallapria |
| -Janete Sanches | Garibaldi de Oliveira Costa |
| -Silverio Guth | -Luiz Francisco Martinello |
| -Shirley Maria Otero | -Antonio da Silva |
| -Carlos Gilberto Hildebrandt | -Edinaldo Jose Oliveira |
| -José Dionizio Colla | -Mario Antonio Malisk |
| -Artemio Gafuri | Roveni Alebrate |
| -Joanita da Silva | -Lorival Alves dos Santos |
| -Vilson dos Santos | Humberto Paulo Forte |
| -Walter Soares | -Jonas Vanderlei Zeni |
| -Terezinha Soares | -Salete Araujo |
| -Lino Roberto Pinto Alves | -Jesus Chagas de Alves |
| -Neusa Abreu | -Natalino da Silva |
| -Nelson Francisco de Abreu | -Sara da Silva |
| -Roseli Rosa da Silva | -Vanjelho Emilio de Oliveira |
| Soeli A. Martins | -Júlio Cesar |
| -Delfino Arazino | -Custódio P. Nascimento |
| -João Carlos Guilhermini | -Nelson Broeto |
| -Neri Jeclex | -Nilceu Binda |
| -Marcia Silva | -Antonio P. da Silva |
| -Pedro José Morandin | -Antonio Carlos Pinheiro |
| -Helio Rodrigues de Oliveira- | -Erno Schaffer |
| -Inocé Germano | -Ornilde Schaffer |
| -Alaor Rodrigues | Luiz Pereira da Silva |
| -Leonir Ribeiro de Souza | -Ari Pegorini |
| -João Carlos F. de Souza | -Fiorelo Tonel |
| -Ricardo Fortes de Souza | -Solange Maria Pinto |
| -Dolores Caçal | -José Casimiro da Silva |
| -Otacir dos Santos | -Sirlene Ribeiro |
| -Danir Gregório | -Evanir de Mello |
| -Michele da Silva | -Luiz Alberto Pinto Alves |
| -Lauri Philippen | -Eliane Beltrame |
| -Ervin Veloso | -Neli dos Santos |
| -Elaine Pagani | -Loide Belter Belini |
| -Rosângela Valquiria Batista | -Enio Belini |
| -João Batista | -Agnaldo Cordeiro dos Santos |
| -Dejanil F. de Souza | -Waldemar Eichelt |
| -Amilton Fermino de Souza | -Fátima Pereira D. da Silva |
| -Oscar dos Santos | -Odalgiro Santos da Silva |
| -Miguel Rodrigues | -Sueli Lot |
| -Laurindo Domingos Araujo | -Maria Aparecida Gomes |
| -Agenor Dalazen | -Maurílio Carlos de Souza |
| -Angelo Leulex Neves | Leonir Ferreira |
| -Isaete Zarista | -Antonio D. P. de Souza |
| -José Clodovil da R. Azeredo | -Jair Moraes |
| Vitor da Silva | -Adão Gonçalves Pires |
| -Joel Ribeiro Godinho | -Geraldo Saltz Junck |

O INSTITUTO PADRE JO'AO PETER ----informa----; Em virtude da greve dos profissionais do Ensino Público Federal e Estadual, a programação da semana do meio ambiente e ecologia de 06.06.93 a 12.06.93 foi transferida para uma data ainda a ser definida.
F I Q U E D E O L H O !

PROJETO "SAÚDE DA MULHER" divulga alimentação alternativa

A Prefeitura Municipal continua de desenvolvendo, em parceria com a COOPERLUCAS, o programa "Saúde da Mulher" com palestras em todas as comunidades.

Nas comunidades em que já foi realizada a 1ª etapa (sobre sexualidade) o projeto continua apresentando o tema "Alimentação Alternativa".

No dia três de junho foi a vez da comunidade São Cristóvão, do Lago Azul. Foram preparadas



10 variedades de pratos alternativos, com aproveitamento de frutas, legumes, verduras e até cascas que normalmente são jogadas fora e são riquíssimas em vitaminas e proteínas.

5ª EXPOLUCAS grandes atrações

Acontece no próximo dia 10 de julho o Baile com a escolha da Rainha da 5ª EXPOLUCAS, tendo a animação do Musical "Danúbio Azul".

E a grande festa da EXPOLUCAS já começa com excelentes atrações. No dia 1º de agosto - 1º domingo da EXPOLUCAS haverá show com a dupla sertaneja Cristian e Ralf. No dia do aniversário do município (05.08) o show é com Oswaldir e Carlos Magrão e no dia 07.08 um grande show com o Gaúcho da Fronteira.

A Comissão Central da Expolucas pede o apoio e colaboração do comércio local e regional para as atrações da 5ª EXPOLUCAS.



ESTADO DE MATO GROSSO
PODER JUDICIÁRIO
COMARCA DE DIAMANTINO

Cartório da 4ª Vara Cível

EDITAL DE CITAÇÃO E INTIMAÇÃO
prazo 30 (trinta) dias.

PROCESSO: 141/92

AÇÃO: Execução por Título Extrajudicial

EXEQUENTE: Honório Nunes Filho

EXECUTADO: GILMAR ALESSI E WALDEMAR BITCHIBET.

CITANDO E INTIMANDO os requeridos GILMAR ALESSI, brasileiro, agricultor, portador do RG nº. 344468-PR, e Inscrição no CPF-MF sob nº. 393454161-53 e WALDEMAR BITCHIBET, brasileiro, agricultor, portador do RG 78484-RS, e inscrito no CIO-MF sob nº. 326 312 941 - 49, ambos estão em lugar incerto e não sabido, de todos os termos da Ação que lhes foi proposta por HONÓRIO NUNES FILHO, para que no prazo de 24:00 (vinte e quatro) horas, pague a importância de Cr\$. 1.376.200,00 (uma milhão, oitocentos e setenta e seis mil e duzentos cruzeiros), mais juros, honorários advocatícios e demais cominações previstas em lei, dívida essa proveniente de um Contrato Particular de Compra e Venda de Mercadorias que foi descumprido pelos devedores, conforme alega o douto advogado do autor na inicial, quando não pago, o ARRESTO feito converter-se-á em PENHORA e os devedores terão mais 10 (dez) dias para que querendo ofereçam embargos. ITEM ARRESTADO: Um lote de terras sob o nº. 33 setor 02 da Gleba Lucas do Rio Verde, com a área de 204,92 34 has. (Duzentos e Quatro Hectares, Noventa e Três Ares e Trinta e Quatro Centígras), situado nesta Comarca de Diamantino-MT, dentro dos seguintes limites e confrontações: Norte linha 02; Sul Córrego Sapezal; Este lote 32 Ceste lote 34; Elementos do Perímetro: M1-M2 com 2.812,82m - 155º45'15"; M2 - R33 com 600,00m - 155º45'15"; R33 - R34 com 593,19m - 233º50'14" - Córrego Sapezal R34-M3 - 500,00m - 335º29'51"; M-3 - M-4 com 3.051,93m - 335º29'51"; M4 - M1 596,59m - 67º14'20"; Registrado sob a matrícula nº. 26.334, fls. 094, do Livro nº. 02:0J. ADVERTÊNCIA: Não havendo resposta presumir-se-ão aceitos como verdadeiros os fatos articulados pelo autor. Ficam os devedores retro nominados e qualificados devidamente INTIMADOS DO ARRESTO supra mencionado o qual se transforma em PENHORA, para que posteriormente não venham alegar ignorância dos atos praticados no feito. DESPACHO: "J.-se. Defiro. apesar de não ter sido requerido, proceda-se por edital com prazo de 30 dias. D.22. 03.93. (a) Dr. Carlos Alberto Alves da Rocha, Juiz de Direito da 4ª Vara Cível. Aos 03 dias do mês de maio de 1.993. Carlos Alberto Alves da Rocha, Juiz de Direito da 4ª Vara Cível."

Carlos Alberto Alves da Rocha
Juiz de Direito

Sociais

ANIVERSARIANTES

JUNHO

- 02 - Salete Rossi
- 02 - Carmelinda Mazziero
- 03 - Messiane Bezerra de Souza
- 04 - Camila Cecilia Faccin Carpenedo
- 04 - Cristiano Pivetta Ferrarin
- 04 - Marcia Aparecida Malacarne
- 05 - Aristides da Silva Ventura
- 05 - Idalina Sonogo
- 06 - Cleunice Nicoli
- 06 - Divino M. Almeida Júnior
- 08 - Joni Pinto
- 09 - Sergio Soligo
- 10 - Caroline Giroto
- 10 - Clebson Lesseux
- 12 - Devanir Lizot Brizot
- 13 - Sebastião Bruno
- Henrique Paiva
- 14 - Ageni Aparecida Lino da Cruz
- 16 - Lizete Ferreira Lira
- 17 - Genildo Lira Neto
- 19 - Roberto Carlos Brun
- 20 - Edenio Bassani
- 20 - Guerino Ferrarin
- 20 - Terezinha Judith Boessio Porto
- 21 - Cassiano Venson
- 21 - Vereador Neri B. Prestes
- 22 - Mistelctibe Prestes Oliveira.
- 24 - Gisselda Spader
- 24 - Keli Sonogo
- 24 - Luiz Augusto Gomes
- 25 - Ledir Hoffmann
- 25 - Suzana Romancini
- 26 - Grasielle Barbosa
- 29 - Marinês Meira
- 29 - Pedro Paulo Primão
- Pedro Lesseux

JULHO

- 01 - Michele Mytchuko Oka
- 01 - Marcia Frigeri Statzmann
- 02 - Haroldo Cesar Kothrade
- 03 - Ademir A. Oliveira
- 03 - Marcos Rigo
- 03 - Lucas Henrique Oliveira
- 04 - Neusa Silva Malacarne
- 05 - Clementina Meneghetti
- 06 - Ewerton H. Ventura
- 06 - Osvaldir Antonio Statzmann
- 07 - Ronald Luiz Spindler
- 07 - Laerci de Oliveira
- 09 - Rubia Maria Lira
- 10 - Vereador Roberto Morandini
- 10 - Janice Giroto
- 11 - Elisandra Sbardelotto
- 12 - Osako Oka
- 13 - Carmen Belló Ferraz
- 14 - Luiz Carlos Tessele

DESTAQUES

Bárbara Ascari é filha de Irene e Valmor Ascari. Nasceu em Sorriso, no dia 15 de junho de 1992 e recebe os cumprimentos dos pais, avós e dos irmãos Rosana e Rodrigo.



ENLACE

Elenara e Antonio celebraram seu sonho de amor no dia 22 de maio, na Igreja Nossa Senhora de Fátima. Felicidades e muito sucesso, é o que desejamos a vocês.



FESTAS JUNINAS

As grandes atrações do mês de junho. Destacamos a festa na Escolas "José de Alencar", "Dom Bosco" e "Dois Mil". Um destaque especial para a participação do Clube do Idoso, dançando a quadrilha, nas festas da José de Alencar Dom Bosco e Eça de Queirós.

IDOSOS

Tem encontro festivo dia três de julho, no CTG. Todos estão convidados a participar.



FOTO LUCAS

ANIVERSARIO

Rafaela Regina Faccin Carpenedo aniversariou no dia 27 de junho e recebe o carinho dos pais, Valmor e Vera e da mana Camila.



CRIANÇA FOLHA VERDE



Camila Cecília Faccin Carpenedo, filha de Vera e Valmor. Nasceu em Lucas do Rio Verde, no dia quatro de junho de 1986.

Seus olhos castanhos, muito vivos, demonstram a certeza do quanto é amada.

Somos felizes, pois você existe...

ROTARY

O Rotary Club e Casa da Amizade trocaram seus presidentes neste final de junho. O vereador "Tião" assumiu a presidência do Rotary e Marilaide, da Casa da Amizade.

ESPORTE

I ENDURO CICLISTICO VALE DO VERDE

Aconteceu no dia 27 de junho/93 às 10h e com percurso de aproximadamente 30km em LUCAS DO RIO VERDE, com a participação das cidades de CUIABÁ, VARZEA GRANDE, SINOP, SORRISO, PEIXOTO DE AZEVEDO, BARRA DO BUGRES e LUCAS DO RIO VERDE. Com a participação de 100 ciclistas as provas foram divididas em duas categorias COM MARCHA E SEM MARCHA.

O Prefeito Municipal PAULO V. NUNES, deu o tiro de largada.

CLASSIFICAÇÃO GERAL - Categoria Sem Marchas

Campeão - Hélio Kell - Sorriso

Vice - Fábio Roberto Zillio - Sorriso

3o Lugar - Wagner Perecin - Sinop

-Categoria com Marchas

Campeão - Pedro Alves Cabral - Sorriso

Vice - André L. Baranzelli - Sorriso

3o lugar - Jerri Adriani Oliveira Sorriso

PROMOÇÃO-Eletro Disco Som e Dpto de Esportes

REALIZAÇÃO-Depto de Esportes

APOIO-Prefeitura Municipal, Cocanorte e Eletro disco Som

COBERTURA-Jornal FOLHA VERDE e Tv Lucas

AGRADECIMENTO-Polícia Militar, Secretaria de Saúde e Proprietários das fazendas onde passou a trilha.

II PROVA PIRATA DE BICICROSS

Aconteceu também neste 27 de junho, as 14hs na Pista de Bicycross de Lucas do Rio Verde, com a participação de 69 ciclistas das cidades de SORRISO, VARZEA GRANDE, PEIXOTO DE AZEVEDO, SINOP, BARRA DO BUGRES e LUCAS DO RIO VERDE.

CLASSIFICAÇÃO GERAL

6 ANOS

1o Lugar - Dari Bitencourt -Lucas

2o " - Marcelo Chaminski -Lucas

3o " - Jefferson Dalmaso -Lucas

13 ANOS

1o Lugar - Julio Shweikart -Sinop

2o Lugar - Fernando Wosniak -Sorriso

3o Lugar - Edilson Cardoso -Lucas

14/15 ANOS

1o Lugar - Alexandre Almeida -Sinop

2o Lugar - Dianey de Paris -Lucas

3o Lugar - Luciano Araújo -Lucas

16 ANOS ACIMA

1o Lugar - Alisson Andrade -Lucas

2o Lugar - Alemão -Sinop

3o Lugar - Nei Felix -Lucas

POLI FURQUIM

Chefe Depto de Esportes Prefeitura Municipal de Lucas R. Verde.

Mila Modas

A LOJA DA MODA QUE VESTE BEM VOCÊ. QUANDO PENSAR EM PRESENTEAR ALGUÉM, PENSE NOS ARTIGOS E CONFECÇÕES DE MILA MODAS. ARTIGOS DE QUALIDADE COM OS MELHORES PREÇOS DA CIDADE.

Av. Paraná - Lucas do Rio Verde - MT.

STYK SPORTS

COMÉRCIO VAREJISTA DE ARTIGOS DESPORTIVOS, CALÇADOS, VESTUÁRIOS E COURO.

Rua Rondinha, 262 - Fone: 549.1157 - Lucas do Rio Verde - MT.

SUPERMERCADO PEG PAG

O ENDEREÇO DA BOA COMPRA COM ECONOMIA. PRODUTOS ALIMENTÍCIOS EM GERAL, AÇUGUE, ROUPAS E ARTIGOS PARA PRESENTES.

Rua Santa Fé - Fone: 549.1110 - Lucas do Rio Verde - MT.

GENTE**Folha Verde entrevista Antonio José Pavan**

O SENHOR Antonio Jose Pavan (53 anos) residente em Lucas do Rio Verde há cinco meses. É Bacharel em Ciências Contábeis e atua como Assessor da Diretoria da COOPERLUCAS.

Nesta entrevista ele fala um pouco da sua vida pessoal, profissional e da perspectiva que vê para nosso Município.

PAVAN É casado com Terezinha Boessio que é gerente da TSC-POSTO CIRIEMA.

Tem quatro filhos do primeiro casamento. Nasceu em Sertãozinho, no interior de São Paulo, de uma família humilde (pai lavrador e mãe costureira), iniciando bastante cedo sua luta, até somar a experiência que possui hoje.



Foto Carpenedo

FV - O senhor poderia falar um pouco como iniciou sua vida profissional?

PAVAN - Aos 17 anos me formei professor primário, pelo antigo normal, mas não me adaptei com a profissão e fui à procura de emprego. Foi quando encontrei um empresário, proprietário da usina Santa Elisa S/A, a quem considero um segundo pai por me ter dado a grande oportunidade para que eu me desenvolvesse profissionalmente.

Sertãozinho é o segundo polo açucareiro do país e a empresa Santa Elisa S/A transformou-se num conglomerado de empresas, onde trabalhei por 31 anos. Foi onde adquiri larga experiência profissional e pude também cursar a faculdade, em que me formei aos 38 anos.

Em 1988 transferi-me para Rio Brilhante(MS), onde consegui minha aposentadoria. Como gostei muito da região, estabeleci-me em Campo Grande, com escritório de Contabilidade.

FV - E como se deu sua vinda para Lucas do Rio Verde?

PAVAN - Conheci Lucas do Rio Verde em julho de 1992, quando o Claudério, proprietário da empresa Transportes Santa Cruz (que era nosso cliente em Campo Grande), adquiriu o Posto Ciriema e convidou-me para organizar o Posto.

A TSC tinha boas relações com a diretoria da COOPERLUCAS e através do Claudério fiquei conhecendo os diretores da Cooperativa, onde surgira uma vaga na qual eu poderia me enquadrar. Começaram as negociações, que foram acertadas em outubro de 92. Nossa intenção era transferir nosso escritório de Contabilidade para cá, mas em razão do trabalho na Cooperativa e da necessidade da Terezinha permanecer no Posto, montamos o escritório no próprio Posto.

FV - Foi fácil habituar-se em nossa cidade?

PAVAN - Quando à cidade, me acostumei facilmente. Sempre vivi em cidade pequena e não tenho uma vida social muito intensa. Gosto de ser mais caseiro. O povo daqui é hospitaleiro, a cidade tranquila e sinto-me feliz aqui. O que mais incentivou-me foi a forma hospitaleira como fui recebido na COOPERLUCAS, desde a diretoria até o funcionário mais humilde.

Quanto às perspectivas, Lucas do Rio Verde é um município que oferece excelentes condições de trabalho.

FV - Que mensagem o senhor teria para aqueles que estão iniciando sua vida profissional?

PAVAN - A vida me ensinou que devemos ter muita seriedade e honestidade quando cuidamos dos interesses alheios. Acho que isso é fundamental tanto para o crescimento profissional como para o cidadão. Foi com esta filosofia que galguei os degraus da minha vida.

FV - Algum agradecimento? A quem?

PAVAN - A toda diretoria e funcionários da COOPERLUCAS, pela forma como me acolheram e à Santa Cruz, pela oportunidade de participar da família COOPERLUCAS.

NOTA - No dia em que nos concedeu esta entrevista o senhor Antonio Pavan estava aniversariando. Parabéns e nossa homenagem por sua força, empenho e coragem.

SINDICATO DOS TRABALHADORES RURAIS DE LUCAS DO RIO VERDE-MT.
AVISO

Será realizada eleição no dia três de julho de 1993, na Associação Comunitária, à rua Ibirici, s/n, nesta cidade, para composição da Diretoria, Conselho Fiscal e Delegado-Representante.

Edital de Convocação encontra-se afixado na sede desta Entidade, na Prefeitura Municipal, na Câmara de Vereadores, nas Agências dos Correios e no Posto Telefônico desta cidade.

Neri Bernardes Prestes
Presidente em Exercício.

Foto Carpenedo



A Prefeitura Municipal, através do Setor de Saneamento da Secretaria Municipal de Saúde, em parceria com a Fundação Nacional de Saúde fez a distribuição, na Cidade Nova, de tanques, privadas e piaas às famílias carentes.

Prefeitos reúnem-se em Tapurah

Os prefeitos de Lucas do Rio Verde Nova Mutum, Sorriso e Tapurah reúnem-se novamente no dia 10 de julho, dando continuidade ao processo de integração política e social da região.

Paulo Nunes(Lucas), José Carlos Menoli(N.Mutum), Inácio Schewinski (Sorriso) e Ademir Macorim(Tapurah), defendem a integração como forma de buscar soluções conjuntas para problemas comuns e acreditam ser este o caminho para que a região tenha um representante eleito nas próximas eleições, já que a região possui uma boa base eleitoral(cerca de 30 mil votos)



Foto Carpenedo

Reunião de prefeitos em Lucas do Rio Verde no final de maio.

SOCIEDADE ESPORTIVA, RECREATIVA E CULTURAL 'S E R I E M A'

Associados(as)

A Diretoria do Clube SERIEMA gostaria de convidar a todos os associados para frequentarem o Clube e verificarem o que sendo feito para o maior conforto e lazer de todos os Associados e seus dependentes.

--NA AREA ESPORTIVA

- Estamos oferecendo aulas de natação;
- Concluimos uma quadra de tênis;
- Em breve será realizada a iluminação pública da quadra de volley e confecção de novos postes para armação da rede.

--NA SEGURANÇA

- Cercamos a área do Clube numa extensão de 410 metros e com uma altura de 2,00 (dois) metros.

--NA SEDE DO CLUBE

- Concluimos o reboco interno e externo;
- Construímos nova churrasqueira;
- Construímos calçadas na área externa do Clube e canteiros.

Gostaríamos de solicitar a todos os Associados que estiverem com suas mensalidades atrasadas, QUITAR os referidos DEBITOS para que possamos cada vez mais investir no Clube SERIEMA, oferecendo melhores condições a todos nós Associados.



POSTO
CIRIEMA

O AMIGO DA CIDADE, DO INTERIOR OU DA ESTRADA,
O MELHOR ATENDIMENTO VOCÊ ENCONTRA NO POSTO
E RESTAURANTE CIRIEMA - 24 HORAS COM VOCÊ!

RODOVIA BR 163 - KM 680 - FONE: 549.1149
LUCAS DO RIO VERDE - MATO GROSSO



RESTAURANTE
CIRIEMA



Cooperativa de Crédito Rural Lucas do Rio Verde

Credilucas

"A força da união em busca de novos caminhos"

FINANCIAMENTO

A CREDILUCAS está recebendo propostas para financiamento de reforma de máquinas, barracões, construção de cercas e mangueiras para gado e também para aquisição de vaca leiteira e reprodutores registrados.

Informações junto ao Departamento de Crédito Rural com o CESAR.

SEGUROS

A COCECRER está reestruturando sua corretora de seguros. Com isso será incrementado o setor na Cooperativa, visando proporcionar melhor atendimento na área e oferecer preço melhor.

- Seguro de Vida
- Seguro de saúde
- Veículos (Automóveis, Caminhões, Camionetas...)
- Outros Bens

APLICAÇÕES

- RDC (Recibo de Depósito Cooperativo)
- POUPANÇA
- APLICAÇÃO DIÁRIA

APOIO AOS ASSOCIADOS PECUARISTAS

A CREDILUCAS tem apoiado todos os leilões da ACRILUCAS, fazendo-se presente e financiando os associados produtores de gado.

Agora a Cooperativa já está estudando a possibilidade de se fazer presente a todos os leilões da região a fim de possibilitar a esses associados a oportunidade de financiamento mesmo fora de Lucas do Rio Verde.

APAE APROVA ESTATUTO

A APAE - Associação dos Pais e Amigos dos Excepcionais de Lucas do Rio Verde - reúne-se neste dia primeiro de julho para discutir e aprovar o seu Estatuto.

A APAE foi constituída no final de maio, oportunidade em que foi eleita sua diretoria, constituída da seguinte forma:
 Presidente - Diniz Brunes Betella - Vice-Presidente - Odete Schwebel - 1ª Secretária - Clotilde Sloboba - 2ª Secretária - Márcia Costa Lima - 1ª Tesoureira - Leny Olívia Artmann - 2ª Tesoureira - Eli Betella.

CONSELHO FISCAL: Celso Romani, Roseli Tamiozzo, Alemar Antonio Cosma, Petronílio Jacinto de Souza, Carlos Giroto, Vilmar Scherer, Rotary Club (representado por seu presidente) e Darclio José Vargas.

O presidente, Diniz Betella, defende a união de toda a sociedade para que a APAE possa ser uma Entidade realmente capaz

CREDILUCAS ABRE AS PORTAS PARA NÃO ASSOCIADOS

A CREDILUCAS está abrindo as portas para não associados que queiram fazer aplicações acima de 30 dias. Desta forma a CREDILUCAS está incrementando o RDC (Recibo de Depósito Cooperativo, nas aplicações acima de 30 dias, com taxas competitivas no mercado. Qualquer cidadão, mesmo não sendo associado, pode operar nesta modalidade.

Antes de fazer aplicação, consulte a gerência da CREDILUCAS e verifique nossas taxas.

- RDC RURAL (Rendimento para você. Benefício para a sua comunidade.

RECEBIMENTOS

- ÁGUA
- LUZ
- TELEFONE
- ESCOLA DOIS MIL
- CLUBE SERIEMA
- UNIMED
- MENSALIDADE CTG

ASSEMBLÉIA GERAL

A CREDILUCAS realizou no dia 19 de junho uma Assembléia Geral, ocasião em que os associados aprovaram a compra de um prédio próprio para a Cooperativa (onde está instalada atualmente a Pioneira Mat. de Construção). Dentro de aproximadamente 90 dias a CREDILUCAS deverá estar instalada em seu prédio próprio. Segundo

o presidente da Entidade, Valdir Giarretta, o prédio preenche as necessidades da Cooperativa, proporciona condições para atender melhor o associado e foi um bom investimento para a CREDILUCAS



Foto Carpenedo

de cumprir sua função, que é de extrema importância. Ele faz um apelo a todas as pessoas e empresas que possam e queiram contribuir com a APAE para que procurem a Diretoria, que está de braços abertos para receber toda forma de contribuição.

**Dia 10/07
tem concurso
"Rainha
da 5ª
EXPOLUCAS"**

Será realizado no dia 10 de julho o Concurso para escolha da Rainha da 5ª Expolucas, numa promoção da Prefeitura Municipal, sob a organização da Secretaria Municipal de Educação, Cultura e Desportos, tendo por objetivo expor a beleza, simpatia da mulher luquense na principal atividade da região a Exposição Agropecuária de Lucas do Rio Verde.

Cada candidata estará representando um Empresa Expositora na Expolucas e será patrocinada por esta empresa.

As candidatas serão julgadas pelos seguintes quesitos:

- a) Conhecimento
- b) Traje originalidade regional
- c) Beleza
- d) Elegância
- e) Simpatia

A classificação será a seguinte:

- 1ª Princesa, 2ª Princesa e Rainha da Expolucas, com a seguinte premiação:
 - uma jóia, flores, faixa e coroa para a Rainha;
 - flores, faixa e prêmio para a 1ª e 2ª Princesas.



TABILE PEÇAS e ACESSÓRIOS
 A Mais Completa Linha de Peças da Cidade

"CONFIRA NOSSOS PREÇOS"

AV. RIO GRANDE DO SUL, 727 - FONE: 549.1272 - LUCAS DO RIO VERDE - MATO GROSSO



Secretaria Municipal de Educação

ALUNOS APRENDEM OBSERVANDO

Os alunos da Escola Municipal Rural de 1º Grau "Euclides da Cunha" tiveram a oportunidade de visitar uma plantação de feijão irrigado na Comunidade Itambiquara, com o objetivo de conhecer através da observação, o processo de germinação das sementes. Muito boa iniciativa das professoras. Parabéns!

ELEIÇÃO

Aconteceu no último dia 22 de maio na Escola Municipal do Bairro Menino Deus a eleição para a escolha do futuro nome da escola. A eleição teve a participação de todos os alunos e professores. O nome mais votado foi "MENINO DEUS".

AGRADECIMENTO

Os professores e alunos da Escola Municipal São Cristóvão agradece à M^oveis Bassani, pela doação da madeira que possibilitou a fabricação de belos trabalhos. É a comunidade participando do processo educacional. Parabéns!

ALUNOS VISITAM ESTAÇÃO METEOROLÓGICA

Os alunos da 5ª, 6ª e 7ª da E.M. Eça de Queirós visitaram a Estação Meteorológica da EMPAER, com o objetivo de conhecer os instrumentos da previsão do tempo.

A Direção, pro -

fessores e alunos a sador, Hélio Kirst
gradecem ao pesqui- que lá se fez pre -

sente para prestar os devidos esclarecimentos e à Prefei

tura Municipal que contribuiu com o transporte.

PREFEITURA MUNICIPAL DE LUCAS DO RIO VERDE

BALANCETE DO SISTEMA FINANCEIRO ABRIL - 1993

CÓDIGO	CONTA	SALDOS ANTERIORES		MOVIMENTO DO MES		SALDOS ATUAIS	
		DEVEDORES	CREDORES	DEBITO	CREDITO	DEVEDORES	CREDORES
ATIVO FINANCEIRO							
2 00	DISPONIVEL						
2 00 00	Caixa	50.674.732,73		9.298.016.428,05	9.305.508.492,67	33.382.667,91	
2 00 01	Bancos						
2 00 01 01	Banco do Brasil FPM	140.376.035,43		1.137.346.638,09	947.999.027,09	329.725.646,43	
2 00 01 02	Banco do Brasil ITR	644.712,32		3.331.328,09		3.976.040,41	
2 00 01 03	Banco do Brasil Mov.						
2 00 01 05	Banco CREDITUCAS	2.035.000,00		788.735.645,00	735.637.174,76	55.133.468,22	
2 00 01 06	Banco Beatt IPVA						
2 00 01 08	Banco Beatt Mov.	134.372.482,78		2.096.629.694,13	1.799.468.609,59	431.713.567,32	
	TOTAL DO GRUPO...	328.305.163,26		13.314.259.731,36	12.788.633.504,53	853.931.390,29	
2 01	VINCULADO EM CONTA CORRENTE BANCARIA						
2 01 01	Banco do Brasil FUNFURAL	27.674.384,40		166.442.436,45	42.174.703,60	152.142.037,95	
2 01 02	Banco do Brasil SUDS						
2 01 03	Banco do Brasil F.Especial	1.961.939,31		1.021.001,98		2.982.941,29	
2 01 04	Banco do Brasil EMPA						
2 01 05	Banco Beatt EMPA						
2 01 06	Banco do Brasil - CBIA						
2 01 07	Banco do Brasil CONVIVER						
2 01 08	Banco do Brasil - P.A.C.						
2 01 09	Banco do Brasil - SUS/Servicos Prestados	2.530.152,42		50.403.528,57	21.422.997,00	31.510.683,99	
2 01 12	Banco do Brasil - Construcao de Escolas						
2 01 15	Banco do Brasil - Fundo Municipal de Saude						
2 01 16	BANCO BEATT - REFORMA ESCOLAS						
	TOTAL DO GRUPO...	32.366.396,13		20.911.530,00	20.911.530,00	186.635.662,33	
PASSIVO FINANCEIRO							
2 04	RESTOS A PAGAR						
2 04 90	Restos a Pagar de 1.990						
2 04 91	Restos a Pagar de 1.991						
2 07	DESPESA EXTRA-ORCAMENTARIA						
2 07 00	INSS	15.863.566,73		61.912.529,52		24.776.096,25	
2 07 03	Previdencia Municipal			16.970.295,40		16.970.295,40	
2 07 05	Outras Operacoes						
2 07 10	Restos a Pagar de Exercicios Anteriores						
2 07 11	Restos a Pagar - INSS (Exercicio Anterior)	24.761.252,91				24.761.252,91	
2 07 13	Previdencia (Exercicios Anteriores)	41.182.746,38				41.182.746,38	
	TOTAL DO GRUPO...	61.807.796,02		25.882.824,92		107.690.620,94	
2 11	DESPESA ORCAMENTARIA DO EXERCICIO						
2 11 00	Despesa Orcamentaria do Exercicio a Pagar		438.078.264,00	252.757.462,00	670.207.828,17		855.528.630,17
	TOTAL DO GRUPO...		438.078.264,00	252.757.462,00	670.207.828,17		855.528.630,17
CONTAS DE RESULTADO							
2 15	RECEITAS						
2 15 00	Receita Tributaria		768.621.199,06		1.633.802.457,13		2.422.423.656,24
2 15 01	Receita Patrimonial		3.782.993,57		24.724.314,65		33.507.008,45
2 15 02	Receita Industrial						
2 15 03	Transferencias Corrente		6.199.223.054,43		2.607.719.711,13		8.806.942,56
2 15 04	Outras Receitas Correntes		569.416.238,64		503.717.299,55		1.073.133,59
2 15 05	Operacoes de Credito						
2 15 06	Alienacao de Bens Moveis e Imoveis		560.000,00				560.000,00
2 15 07	Aportacao de Empréstimos Concedidos						
2 15 08	Transferencias de Capital		431.663.952,65		216.102.652,40		647.766.605,03
2 15 09	Outras Receitas de Capital						
	TOTAL DO GRUPO...		7.978.267.468,38		5.006.066.335,19		12.984.333.803,57
2 16	DESPESAS						
2 16 01	Legislativa	310.539.822,02		330.288.000,00		640.827.822,00	
2 16 02	Administracao e Planejamento	2.554.671.031,95		2.503.677.884,95		5.058.348.936,90	
2 16 04	Agricultura						
2 16 05	Comunicacoes						
2 16 08	Educacao e Cultura	3.296.368.271,16		1.174.456.654,67		4.470.864.925,85	
2 16 09	Energia e Recursos Minerais						
2 16 10	Habitacao e Urbanismo			10.000.000,00		10.000.000,00	
2 16 11	Industria, Comercio e Servicos						
2 16 13	Saude e Saneamento	474.336.252,08		283.898.891,02		758.235.143,10	
2 16 14	Trabalho						
2 16 15	Assistencia e Previdencia	20.355.706,59		6.276.204,56		26.631.911,15	
2 16 16	Transportes	1.524.311.423,62		452.968.800,44		1.977.280.224,06	
	TOTAL DO GRUPO...	8.180.612.527,42		4.761.846.435,64		12.942.458.963,06	
ATIVO FINANCEIRO							
2 18	SALDO DO EXERCICIO ANTERIOR						
2 18 00	Caixa		121.789,22				121.789,22
2 18 01	Bancos		73.656.772,67				73.656.772,67
2 18 02	Vinculado em Conta Corrente Bancaria		32.069.212,51				32.069.212,51
	TOTAL DO GRUPO...		106.047.693,80				106.047.693,80
PASSIVO FINANCEIRO							
2 19	RECEITA EXTRA-ORCAMENTARIA						
2 19 00	Outras Operacoes						
2 19 01	INSS		24.776.096,25		18.270.135,66		43.046.232,11
2 19 02	Previdencia Municipal		75.922.360,40		25.837.916,57		101.760.276,97
	TOTAL DO GRUPO...		100.698.456,65		44.108.052,43		144.806.509,08
		8.623.091.882,83	8.623.091.882,83	18.593.524.920,92	18.593.524.920,92	14.090.716.636,62	14.090.716.636,62

Paulo Vicente Nunes
Prefeito Municipal

Jonas Antônio Andretta
4.375 - MT



COOPERLUCAS

COOPERATIVA AGROPECUÁRIA LUCAS RIO VERDE LTDA.

PRESIDENTE DA OCB VISITA COOPERLUCAS

A Cooperlucas recebeu a visita do presidente da OCB Organização das cooperativas, Dr. Wilson Thiessen, acompanhado pelo representante do ministro da agricultura no estado, Dr. Enio Martins e do presidente da OCEMAT, Sr. Anton Huber, no dia 22 de junho, pela manhã, primeiro os visitantes foram conhecer as instalações da Cooperativa que estão sendo ampliadas. Na parte operacional e após foi realizada uma reunião com os representantes de núcleos, juntamente com o Conselho de Administração e Conselho Fiscal e mais representantes de Cooperativas que formam a INTERCOOP, no auditório. Na oportunidade o presidente da OCB, Dr. Wilson Thiessen colocou a sua admiração pela região onde existe um forte IDEAL COOPERATIVISTA, salientando que é de extrema importância a participação das bases de uma cooperativa nas suas decisões, e esta participação se dá através da Organização do quadro associativo em núcleos, dando oportunidade para que todos participem do dia das Cooperativas, repartindo os direitos e as responsabilidades.

No meio dia foi oferecido um almoço aos participantes, na sede da associação dos funcionários da COOPERLUCAS. A Tarde os visitantes reuniram-se com as Cooperativas da INTERCOOP, e após visitaram o projeto Prodecer.

No dia 23, quarta feira, no auditório da federação matogrossense da indústria e comércio, aconteceu um encontro estadual das Cooperativas onde foi definido a posição da classe na revisão da Assembleia Nacional Constituinte. Da Cooperlucas participaram Sr. Neri Artmann, presidente, Soleica de Goes, assessora jurídica e Mário Cesar Bach, Assessor de Comunicação.



COOPERLUCAS ASSINA CONTRATO

Nos dias 16 e 17 de junho estiveram na Cooperlucas representantes da empresa espanhola que irá construir as indústrias de refino e esmagamento de soja, bem como a usina e a fábrica de embalagem.

Na oportunidade foi assinado o contrato definitivo da implantação da obra, faltando agora apenas o OK definitivo do Banco do Brasil.

No dia 22, juntamente com o conselho de administração e conselho fiscal e representantes de núcleos foi entregue ao gerente do Banco do Brasil local, Sr. Carlinho José Cerrati, o projeto definitivo, detalhado, das obras que serão construídas.

Esperamos que dentro de muito pouco tempo possamos realmente iniciar as construções do que irá marcar uma nova etapa da COOPERLUCAS e de toda a região.

REAVLIAÇÃO DOS NÚCLEOS

Entre os dias 27 de abril e 19 de maio foram realizadas 11 reuniões nos núcleos cooperativos, com o objetivo de fazer uma análise das dificuldades dos problemas enfrentados no decorrer da safra, juntamente com todos os responsáveis por departamentos da cooperativa, para que os problemas sejam solucionados e as sugestões analisadas e posteriormente implantadas. Participaram, no total das 11 reuniões, 441 pessoas entre associados, esposas e demais interessados, mostrando que a

ENTREVISTA LATICÍNIO

A Família do Sr. OZIRES PAPINE é a algum tempo, a maior fornecedora de leite do LATICÍNIO DA COOPERLUCAS. Residente na linha 01 a aproximadamente 18 km da cidade, o PROFESSOR RONALD SPINDLER, responsável pelo laticínio e o Médico Veterinário ENIO FREDDO, do departamento de pecuária estiveram na propriedade para fazer esta entrevista, que reproduzimos na íntegra.

- Vocês já tinham tradição leiteira, antes de fornecerem ao nosso laticínio?

PAPINI-Tirávamos leite só para o gasto, começamos a vender leite com o laticínio de Lucas.

- Quanto Leite estão produzindo no momento?

PAPINI-325 litros de leite por dia, em média.

- Sabendo que vocês são os maiores produtores de leite no momento, podem explicar como aumentaram a produção na seca?

PAPINI-Através da melhoria da alimentação, Além do pasto e das restevas, damos no cocho uma mistura de rolão de milho, casquinhas de soja e sal mineral (5 a 6%). Outra coisa muito importante é a água de beber do gado. Depois que colocamos água mais perto, aumentou em mais 20% a produção de leite. No futuro daremos silagem de milho.

- Quantas vacas vocês tem?

PAPINI-Dando leite, temos 31, com uma média de 10,4 litros/vaca, sendo que tem 15 vacas que produzem entre 15 e 17 litros/dia e uma vaca produz mais de 22 litros/dia. Temos ainda 15 vacas secas.

- Como vocês estão fazendo a reprodução do gado leiteiro e quais os eventuais problemas?

PAPINI-Estamos usando a insinuação artificial da COOPERLUCAS que está funcionando muito bem. A maioria das vacas entra em cio naturalmente, principalmente depois que começamos a usar sal mineral na mistura da ração, quando alguma vaca não entra em cio, fazemos uma injeção receita pelo veterinário ENIO, que induz o cio. Estamos fazendo força para emprenhar as vacas até 2 meses após o parto.

- Vocês tem problema de mamite nas vacas?

PAPINI-Não, nenhum, lavamos bem o úbere antes da ordenha e cuidamos para que o terneiro esgote bem, após a ordenha.

- Como vocês veem a rentabilidade da produção e criação de gado leiteiro?

PAPINI-E viável em uma boa produção. Necessita dedicação e precisa-se melhorar constantemente. 'É um bom negócio trazendo um dinheiro a mais especialmente na entre safra da soja.

- Que sugestões técnicas vocês dariam para os companheiros que estão iniciando, ou com intenção de iniciar no leite?

PAPINI-Em primeiro lugar é preciso gostar da atividade, depois providenciar uma boa alimentação, com bom pasto, em terra corrigida e dedicar-se a todas as etapas do trabalho em geral, Na

ordenha higienica, na reprodução, na criação de terneiros, na saúde do rebanho. caprichando é certo que tem um bom retorno.

preocupação dos associados com a Cooperativa é intensa, ainda mais quando são chamados para dar opiniões para que os problemas sejam solucionados.

Nestas reuniões também foram eleitos novos representantes dos núcleos, sendo que os eleitos foram os seguintes:

LAGO AZUL-Ivo Lazzari e Antonio Ori Tochetto.

LINHA 11 -Amilton José de Oliveira e Luiz Bortolini.

LINHA 21 -Luiz Paulo Basso e Leonir Migliorini.

PRODECER -Antonio Carlos Costa Lima e José Eduardo Macedo Jr.

LINHA 1 -Oscar Didonénico e Leonildo Baccin.

ITAMBIQUARA-Elio Faquinello e Cristiano Kurmann.

SANTA TEREZINHA-Valdete Picolo e Tadeu de Carli

LINHA 02 -Ary José Ely e Gilberto Marzzari.

SETOR 06 -José Southier e Reinaldo Melchior.

MOROCÁ -Pedro Delavechia e Natal Deliberali

CIDADE -Eledir Téchio e Geraldo Ambiel.

SETOR 09 -Milton Nodari e Jani Alves

O Primeiro trabalho de incumbência dos novos representantes será a organização do Regimento Interno dos núcleos, que será o estatuto dos núcleos, a forma como será coordenado os trabalhos.

OS 10 MAIORES PRODUTORES DE LEITE - MAIO/93

1o Ozires Papine	9.226 litros
2o Jacinta Lupatini	3.692 litros
3o Neiva Marchioro	3.300 litros
4o Agostinho Del Puppo	2.617 litros
5o Valdecir Girardi	2.576 litros
6o Lorena Breda Gasparin	2.542 litros
7o Amélio Pedrassani	2.365 litros
8o Elisete Ferreira Lira	2.196 litros
9o Davi Francisco Guedes	2.099 litros
10 Neri Guilherme Artmann	1.876 litros

O Preço do leite pago ao produtor foi de Cr\$ 7.000,00 o litro, sendo que este valor é livre de quota parte de frete.

ANIVERSARIANTES DO MÊS DE JUNHO ASSOCIADOS

Sergio Massao Murakami	01.06
Alfeu Boscoli Neto	01.06
Elizabeth T. de Mattos	03.06
Pedro Lemes de A. Netto	04.06
Walter Boscoli	06.06
Ulisses Lazzari	07.06
Paulo Vieira de Andrade	09.06
Itamar Tessari	09.06
Adriano Demetrio Barzotto	09.06
Niva Zatta Trevisan	09.06
Oracides M. Boscoli	10.06
Valdir Giaretta	11.06
Marcelino José Felipetto	11.06
Izanete Picagna Coelho	11.06
Paulo Antonio Poertela	12.06
Avelino A. Livi	13.06
Altair Pasquali	15.06
Pedro Dalastra	17.06
Ivânia Ramos	17.06
Otaviano M. Ferreira	17.06
Luiz A. Bortolini	18.06
José Fernandes de Castro	18.06
Beatriz Ma B. A. Oliveira	18.06
Alcides Favaretto	19.06
Ivanor Lunardelli	19.06
Suzilene Boscoli	19.06
Guerino Ferrarin	20.06
Luiz Paulo Basso	21.06
Maria Luiza Machado	21.06
Claudio A.M. Wespachowski	23.06
Sergio R. de aradjo	23.06
Mauro Vanderlei Zanchin	24.06
João Zamarrim Favaro	24.06
Maria Gisselda Spader	24.06
Terezinha T. Schreiner	24.06
João Chupel Primo	26.06
Oscar Vicente Pesamosca	27.06
Alfredo Chitto	27.06
Antonio Copini	29.06
Heitor Pedro Nicoletti	29.06
Pedro Paulo Picolo	29.06
F U N C I O N Á R I O S	
Valdir Cardozo	03.06
Jaime Tressino	06.06
Sergio A. Onevertch	07.06
Clovis Magoga	08.06
Arnildo A. Bailke	08.06
Simoni Bortolassi	15.06
Natanael P. de Almeida	20.06
Luiz Rodrigues	21.06
José Rocha de Almeida	21.06
Volmir A.D.A. Xavier	25.06
Rudi Paulo Schuster	28.06

Mário Cesar Bach
Ger. Comunicação e Educação

Câmara Municipal

Vereador CARLOS GIROTTO
INDICAÇÃO Nº 047/93 -

Indica ao Prefeito Municipal a necessidade de designar um funcionário para o Correio de Lucas do Rio Verde, para fazer a entrega de correspondências (Carteiro), nas residências de nossa cidade.



INDICAÇÃO Nº 062/93 - Indica à Secretaria Municipal de Saúde intimar o proprietário do Posto de Lavagem Delevatti a providenciar o correto escoamento da água utilizada.

INDICAÇÃO Nº 066/93 - Indica ao Prefeito Municipal a necessidade de se construir um Posto de Saúde com Gabinete Odontológico no Loteamento Novo, no Bairro Cidade Nova.

INDICAÇÃO Nº 069/93 - Indica ao Prefeito Municipal a necessidade de se construir um playground na Praça dos Migrantes.

Vereador ROBERTO MORANDINI - INDICAÇÃO Nº 055
Indica ao Prefeito Municipal a necessidade de solicitar junto a TELEMAT a instalação de um telefone público (orelhão), na rua Toledo, próximo à Mecânica Boliha" e "Mecânica Rossi".



Vereadores CARLOS GIROTTO e VILMAR SCHERER - INDICAÇÃO Nº 056/93 - Indica ao Prefeito Municipal a necessidade de regulamentar o trânsito, em sentido de mão única, das ruas Chapecó e Tapera.

REQUERIMENTO Nº 004/93 - que seja enviado do Expediente ao Executivo Municipal solicitando as seguintes informações:

- a) Equipe Administrativa da Secretaria de Educação e Cultura e suas funções;
- b) Atividades programadas e executadas para o ano de 1993.
- c) Número de Escolas Municipais com respectivos nomes;
- d) Número de alunos por escola e séries;

e) Relação de professores do Município, identificar concursados e não concursados
f) Percurso de cada ônibus escolar, quilometragem percorrida e número de alunos que transporta.

Vereador NERI PRESTES - INDICAÇÃO Nº 057/93 - Indica ao Poder Público Municipal a necessidade de solicitar um técnico do DETRAN para elaborar projeto de sinalização do perímetro urbano de Lucas do Rio Verde.



INDICAÇÃO Nº 061/93 - Indica ao Prefeito Municipal a necessidade de efetuar a pintura da Escola da Comunidade São Cristóvão.

REQUERIMENTO Nº 002/93 - solicitando que seja enviado Expediente ao Executivo Municipal, para que envie à Câmara Municipal Balancetes do SAAE - Serviço Autônomo de Água e Esgoto, dos meses de janeiro de 1992 a maio de 1993.

REQUERIMENTO Nº 003/93 - para que seja enviado expediente ao Executivo Municipal, solicitando-lhe que envie à Câmara Municipal qual o instrumento legal que dá autonomia para CEMAT cobrar a Taxa de Iluminação Pública - T.I.P.



Vereador PETRONÍLIO JACINTO DE SOUZA - INDICAÇÃO Nº 058/93 - Indica ao Prefeito Municipal a necessidade de colocar placas indicando o nome das ruas e avenidas no Bairro Cidade Nova.

Vereador VILMAR SCHERER INDICAÇÃO Nº 060/93 - Indica ao Prefeito Municipal a necessidade de entrar em contato com o Diretor Presidente do BEMAT - Banco do Estado de Mato Grosso - para que o Posto de Serviço de Lucas do Rio Verde passe a funcionar como agência.



INDICAÇÃO Nº 059/93 - Indica ao Prefeito Municipal a necessidade de construir uma

quadra poliesportiva na Comunidade São Cristóvão.

INDICAÇÃO Nº 068/93 Indica ao Prefeito Municipal a necessidade de se fazer um projeto de arborização para toda a cidade de Lucas do Rio Verde.

Vereador SEBASTIÃO GARCIA COSTA - INDICAÇÃO Nº 067/93 -



Indica ao Prefeito Municipal a necessidade de

ter contato com o DETRAN do Estado para instalação de um Posto do DETRAN em Lucas do Rio Verde.

Vereador ILDO ROMANCINI - INDICAÇÃO Nº 070/93 - Indica ao

Prefeito Municipal a necessidade de se isentar do pagamento dos impostos municipais o senhor "Jandir Roversi", deficiente físico que precisa sustentar a família com uma Lanchonete anexa a sua casa.



ASSOCIADOS DA COOAGRIL

A COOAGRIL avisa que está recebendo milho para secagem e armazenagem.

Móveis & Forros Lucas

-FORRO, PORTAL, ESPELHO, MEIA CANA, LAMBRIL...

-CAMAS TORNEADAS, BELIGHES, MESAS, CADEIRAS etc.

"O melhor preço da praça"

Av. RGS, 1930 - Fone 5491563 Lucas R. Verde - MT.

EXATO IMOBILIÁRIA

TEL: (065) 549-1460

COMPETÊNCIA E SÉRIEDADE LHE DÃO A CERTEZA DE BONS NEGÓCIOS:

Av. MATO GROSSO, 115 (AO LADO DA DROGARIA BRASIL).



COOAGRIL Cooperativa Agropecuária e Industrial Luverdense Ltda.

Coogril faz Inaugurações

Foto Carpenedo

Um dia de intensas festividades, com a inauguração das duas Granjas Matrizes (UPL 1 e UPL 2), da Unidade Armazenadora de Grãos (compreendendo recebimento, secagem e armazenagem), da Ampliação da Fábrica de Rações e do Escritório Central.

A solenidade oficial iniciou às 10h30, com a inauguração das Granjas Matrizes. O corte da fita inaugural foi feito pelo senhor Ivanhoé Silveira Moura, que foi quem doou a área para construção das UPLs, e pelo deputado federal, Jonas Pinheiro, grande incentivador do projeto desde o surgimento da idéia.

Em seguida o padre Antonio Carlos da Silva, pároco local, abençoou as instalações e as autoridades presentes foram convidadas a visitar as granjas.

A solenidade prosseguiu com a inauguração da Unidade Armazenadora, Fábrica de Rações e Escritório Central. A fita inaugural foi cortada pelo Secretário de Agricultura, Dr. Aréssio José Paquer e pelo Superintendente do Banco do Brasil, José Guin, acontecendo, em seguida, a bênção das instalações, proferida pelo Antonio e a visita às instalações.

Dando continuidade às festividades de inauguração, foi composta a Mesa de Honra, com a Presença do Conselho de Administração da COOAGRIL, do Secretário de Agricultura, Dr. Aréssio Paquer, do deputado federal, Jonas Pinheiro, do deputado estadual, Jorge Yanai, do vice-presidente da INTERCOOP, Boleslau Dziaczan, do diretor-secretário da INTERCOOP, Eurides Ricardo dos Santos, do superintendente do Banco do Brasil, José Guin, dos prefeitos municipais e dos presidentes de Cooperativas dos municípios de Lucas do Rio Verde, Nova Mutum, Tapurah, Sorriso, Sinop e Diamantino, além de outras autoridades locais. Composta a Mesa de Honra foi apresentado um breve relato histórico da COOAGRIL e em seguida, dada a palavra às autoridades.

No final da solenidade, o presidente da COOAGRIL, da INTERCOOP e da Associação Matogrossense de Criadores de Suínos, Otaviano Pivetta, fez um pronunciamento emocionado, falando do processo de implantação do projeto de suinocultura, das dificuldades encontradas e também do apoio e confiança recebidas.

No encerramento, Otaviano prestou uma homenagem ao Secretário de Agricultura, Aréssio Paquer, ao deputado federal, Jonas Pinheiro e ao superintendente do Banco do Brasil, José Guin, entregando troféus de Honra ao Mérito, pelos esforços desenvolvidos em favor do projeto de suinocultura. O senhor Ivanhoé Silveira Moura também foi homenageado com troféu de honra ao mérito, pela doação da área onde foram implantadas as Granjas Matrizes. Outra pessoa homenageada foi a funcionária, dona Dora Ceconello, que recebeu um ramalhete de flores das mãos de Otaviano, por seu exemplo de dedicação à COOAGRIL.

As festividades encerraram com um almoço de confraternização, onde, pela primeira vez em Lucas do Rio Verde, foi servido porco no rolete.

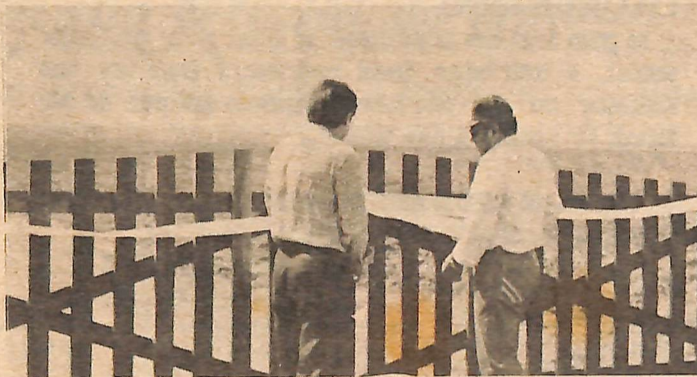

A PALAVRA DO SECRETÁRIO DE AGRICULTURA

FOLHA VERDE - Sendo produtor rural desta região e Secretário de Agricultura, o senhor tem participado duplamente deste processo de organização das Cooperativas. Como o senhor se sente diante do sucesso deste projeto?

PAQUER - É emocionante. Participei deste processo, numa primeira fase, buscando a organização básica dos produtores para que buscássemos o apoio político e financeiro e, em razão deste trabalho fui indicado por 49 lideranças da região para assumir a Secretaria de Agricultura. Hoje, além de feliz, estou com uma responsabilidade muito grande, porque eu não posso decepcionar aqueles que me indicaram. Sabemos que estamos servindo de exemplo àquelas pessoas que têm vontade de ter voz e tem vontade de dar um bom exemplo. Vou procurar até o fim do meu mandato fazer aquilo que eu puder em prol da agricultura, porque tenho certeza que desenvolvendo a agricultura, a pecuária, a agroindústria, da forma como nós estamos desenvolvendo, vamos não só melhorar a vida do produtor rural, mas estaremos também fazendo justiça ao interior de Mato Grosso.

FOLHA VERDE - Qual o maior exemplo que esta região pode dar hoje ao Estado e País?

PAQUER - Propagar este sistema de trabalho desenvolvido na região, porque isto é exemplo para todo o Brasil e para o mundo. Quem visita esta região fica entusiasmado porque existe uma unanimidade que supera as diferenças de raça, cor, religião ou ideologia política, visando o progresso auto-sustentável, somado à preocupação de preservar o meio ambiente.

A PALAVRA DO SUPERINTENDENTE DO BANCO DO BRASIL

FOLHA VERDE - Qual o papel que o Banco do Brasil tem desempenhado em todo este processo da COOAGRIL/INTERCOOP e na implantação do projeto de suinocultura nesta região?

GUIN - O Banco do Brasil, como o agente operador do FCO ao produtor, tem um papel muito relevante que é o de apoio a essas cooperativas, apoio não só financeiro mas também em termos de orientação para que esses recursos sejam aplicados de forma inteligente e racional para que possamos auferir os resultados que toda a sociedade espera.

FOLHA VERDE - Qual a perspectiva que o senhor vê para esta região?

GUIN - A região já experimenta um progresso muito grande se nós compararmos com outras regiões do Estado. Esta é uma região privilegiada, sob diversos aspectos: terras facilmente mecanizadas, uma localização muito boa e acima de tudo conta com um fator muito importante em qualquer processo de desenvolvimento que é um forte espírito de cooperativismo. Encontramos aqui uma sociedade organizada, que já definiu os seus rumos, sabe o que quer e isso facilita muito o desenvolvimento.

A PALAVRA DE JONAS PINHEIRO

FOLHA VERDE - Sua vida tem sido pautada pela luta em favor da agropecuária e desta forma, tem acompanhado desde o início o desenvolvimento de todo este processo de organização das Cooperativas em torno de um projeto produtivo. Como o senhor vê isso tudo?

JONAS - Você argumentou sua pergunta de uma forma muito interessante. Eu realmente venho acompanhando o processo desde o início, antes mesmo da criação de Lucas do Rio Verde. Tenho 30 anos de profissão na área agrícola, como funcionário do setor e como político. E como político, desde a Assembleia Nacional Constituinte, concebemos o FCO como um fundo que viesse diversificar e verticalizar as atividades, que viesse gerar empregos e gerar renda. E o que estão fazendo hoje as cooperativas integradas à INTERCOOP? Estão fazendo exatamente isso: gerando renda, gerando empregos, verticalizando a nossa produção e descobrindo novas alternativas. Estamos aqui integralizando tudo e desta forma estamos gerando riquezas. E eu estou muito satisfeito e quero deixar os parabéns a esta região que já arrumou a solução. Precisamos só dar andamento a ela.

A PALAVRA DE OTAVIANO PIVETTA

FOLHA VERDE - Otaviano, depois de toda essa luta de quase três anos, como você se sente diante deste sonho que virou realidade?

OTAVIANO - Eu não posso negar que é um momento de grande alegria e grande satisfação, especialmente porque a sociedade toda reconhece já a COOAGRIL, reconhece o nosso projeto, a INTERCOOP, como um grande alento para a consistência do desenvolvimento regional. Quando me dispus, com determinação, a assumir esta idéia, nunca tive dúvidas da importância que isso viria ter no processo de desenvolvimento regional. E hoje é um dia muito importante para a comunidade de Lucas do Rio Verde, porque quer queira quer não, a idéia nasceu aqui e se expandiu pelos demais municípios da região, a princípio em quatro municípios, hoje já são seis e muitos outros estão interessados em participar. Mas o nosso objetivo é fazer um desenvolvimento consistente para que ele tenha exatamente o tamanho do produtor. O que nos interessa é tratar bem deste associado que confiou em nós, procurar devolver a ele toda a dedicação que ele teve pela causa no início e acho que isso nós estamos fazendo à medida que já se tem alguns resultados de produção na prática, que tem deixado os associados satisfeitos.

FOLHA VERDE - Qual a maior lição que você pode tirar deste processo todo?

OTAVIANO - A maior lição é a de que nós não sabemos quase nada e é importante a gente ter consciência disso, como também é importante ter a consciência de que nós temos a capacidade infinita de aprender e de fazer e nossa obrigação é fazer. Cada um de nós tem a obrigação de fazer aquilo que pode fazer, sem visar benefícios políticos, sem visar promoção pessoal. Meu interesse é viabilizar a suinocultura como uma opção de desenvolvimento econômico e principalmente social, para diminuir as diferenças entre o maior e o menor e para incorporar mais gente do segmento produtivo no processo de diversificação e desenvolvimento, onde possa ser remunerado e se sentir digno e ter orgulho daquilo que faz. O projeto COOAGRIL/INTERCOOP direciona o trabalho no sentido de trazer um atividade para fomentar o desenvolvimento econômico e os números todos indicam que nós fomos muito felizes e escolhemos uma atividade ideal e adequada para a nossa região.

FOLHA VERDE - Qual o próximo passo?

OTAVIANO - O próximo passo é consolidar este projeto com a terceira etapa e as demais etapas nos municípios que incorporaram por último e concluir o processo de verticalização, que é a industrialização no frigorífico de Nova Mutum.

FOLHA VERDE - Algum agradecimento? A quem?

OTAVIANO - A Deus em primeiro plano e à minha família que me deu todo apoio para que eu pudesse dar continuidade ao trabalho. Além de todas as pessoas que acreditaram na COOAGRIL e até àquelas que não acreditaram porque de certa forma, as críticas e a descrença foi, muitas vezes, combustível para alimentar o nosso brio para poder lutar com mais força e com mais persistência.



INAUGURAÇÃO DA UNIDADE ARMAZENADORA

Prefeitura Municipal de Lucas do Rio Verde

EDITAL N 003/93

CONTRIBUIÇÕES DE MELHORIAS

O Sr. PAULO VICENTE NUNES, PREFEITO MUNICIPAL DE LUCAS DO RIO VERDE (MT.), no uso de suas atribuições legais e atendendo ao que dispõe a constituição Federal em seu artigo 145 item III, o código tributário nacional no artigo 5 do decreto lei 195/67 e o código tributário municipal, em seu artigo 163 a 186, faz saber aos beneficiários relacionados no item 1.5 deste edital, deverão recolher aos cofres da municipalidade a parcela de contribuição de melhoria, referente a obra conforme descrição abaixo.

1.1 - DA OBRA

A obra será constituída de meio fio, galerias, sargeta, pavimentação asfáltica e serviços complementares, perfazendo um total de 102.440 m²

1.2 - DO CUSTO DA OBRA

Custo da obra por m² é de Cr\$ 1.531.846,80 (Um milhão, quinhentos e trinta e um mil, oitocentos e quarenta e seis cruzeiros e oitenta centavos), correspondentes a 60,9657 (sessenta vírgula noventa e seis cinquenta e sete) UFIRS, com base no mês de junho de 1993.

1.3 - DO SUBSÍDIO

Do custo total da obra mencionado no item anterior o município arcará com 50% (cinquenta por cento) do valor da obra sendo que será repassado aos proprietários dos imóveis o valor correspondente a 50% (cinquenta por cento).

1.4 - DAS CONDIÇÕES DE PAGAMENTO

1.4.1 - A vista, assim considerado o pagamento até o dia 16.07.93, com o desconto de 30% correspondente a Cr\$ 536.146,38 (quinhentos e trinta e seis mil, cento e quarenta e seis cruzeiros e trinta e oito centavos), correspondentes a 21,3380 (vinte e um vírgula trinta e três oitenta) UFIRS por m² de conformidade com a lei N 531/93, sendo que o preço base refere-se ao mês de junho de 1993.

1.4.2 - O Pagamento poderá ser parcelado em até 180 meses, sendo parcelas mensais sucessivas, corrigidas monetariamente através das variações da UFIR (Unidade Fiscal de Referência) ou segundo critério que vier a ser estabelecido na hipótese de sua extinção.

1.5 DOS CONTRIBUÍNTES

A relação dos contribuintes beneficiados está anexada a este edital com os respectivos m² pav. de cada imóvel.

1.6 DA FORMA DE PAGAMENTO

1.6.1 - O contribuinte que efetivar seu pagamento total até 16.07.93, receberá um desconto no preço total na ordem de 30%.

1.6.2 - Nas opções do item 1.4.2, o pagamento tem início no dia 16.07.93, vencendo nos meses consecutivos em igual dia, sendo que nos planos para pagamento a prazo, os valores serão corrigidos de acordo com a variação do índice ora mencionado.

1.7 - DO VALOR DO METRO QUADRADO

O valor do custo repassado ao contribuinte por metro quadrado da obra pública é de Cr\$ 765.923,40 (setecentos e sessenta e cinco mil, novecentos e vinte e três cruzeiros e quarenta centavos) por metro quadrado (testada do imóvel vezes a metade da largura da rua ou avenida a ser pavimentada), com base no mês de junho de 1993.

1.8 - DA IMPUGNAÇÃO

Fixa-se o prazo de 30 (trinta) dias a contar da data da publicação deste edital, para a impugnação pelos interessados, de qualquer elemento referido neste Edital.

1.9 - LOCAL DE PAGAMENTO

O Local de pagamento será no caixa da Prefeitura Municipal ou através da CREDILUCAS.

1.10 - OPÇÃO DE PAGAMENTO

No prazo de 30 dias da publicação do Edital ou da Notificação pessoal, o contribuinte deverá comparecer à Prefeitura para manifestar sua opção pela forma de pagamento sob pena de não fazendo ser considerada como "AVISTA".

GABINETE DO PREFEITO MUNICIPAL DE LUCAS DO RIO VERDE, ESTADO DE MATO GROSSO, EM 16 DE JUNHO DE 1993.

PAULO VICENTE NUNES
Prefeito Municipal

PREFEITURA E CÂMARA NA CIDADE NOVA

PREFEITURA E CÂMARA MUNICIPAL NA CIDADE NOVA

Em breve a Prefeitura e a Câmara Municipal serão transferidas para a Cidade Nova. A Prefeitura adquiriu o prédio do antigo hospital, que está passando por alguma reformas para adaptar-se às necessidades do Poder Executivo Municipal.

A Câmara Municipal também passará a funcionar naquele bairro, em prédio que está sendo construído e será alugado para o Poder Legislativo. É a Cidade Nova ganhando maior valorização.

"LUCAS NÃO TEM QUEBRA-MOLAS"

Cidade cuja população sabe respeitar o trânsito não precisa de quebra-molas. É importante que as pessoas tenham consciência disso como precisam também ter a consciência de que são as pessoas que fazer o trânsito ser violento ou não violento. Só depende de nós.

VENDE-SE um lote No 18B - Quadra 80 - Rua Santa Rosa pelo valor de 115 milhões de cruzeiros ou troca-se por carro. Tratar Salão Parati ou fone 549.1165.

Prefeitura Municipal de Lucas do Rio Verde

CLASSIFICADOS CONCURSO PÚBLICO 01/93

Aux. Serviços Gerais-MANOEL MARIA PENHA, Contínuo-TARCIANO MARCELO REMOR, Gari-JOSÉ LUIZ FERREIRA, NERI GERALDO CARDOSO, AVANILDO VICENTE CARDOSO, Merendeira-NEDI INES B. ROMIO, Servente/ Faxineira-SALETE TEREZINHA BUZANELLO, CELITA WEISSHEIMER, SALETE MYSCZACH DA SILVA, DELIAN SOUZA SANTOS. Trabalhador Braçal -EUGENIO ZEK, Vigia-JOSÉ CARLOS FAVRETO, RAIMUNDO GOMES DA SILVA, FRANCISCO ADAO ZARISTA. Zeladora -NILCE TEREZINHA PEGORINI, LUCIADE CARLI LAZARI, NEIVA RITA WORST, VERA LUCIA M MALINOSKY, SONIA APARECIDA SCATOLA, IZABEL ANTONIA GUARIENTE, SIRLEI DE FATIMA COLETTI, LURDES POMMER, NEIDE MARIA DE SOUZA, JURANDIRA MARIA LECEUX, AQUILINA S. RAMA, ROSANE MARIA ZEK, SANDRA STROPA DOS SANTOS, ROSALINA JAPANI BERTOLDI, - Recreadora-IRENE CORDEIRO MARTINHAGO, VERA BRANDT BRANDINI, VILMA MENEGASSI, ROSELI TAMIOZZO, Mecânico -SERGIO D. TAMIOZZO. Motorista-ARLINDO FREDRIZESKY, VILSON FETTER, IRINEU ELY, MILTON ROQUE PICCINI, AMARILDO DOGE, EVERALDO LUCAS, ENIO JOSE VEWSON, HELIO DOMINGOS, MARCOS A. NUNES, ADILIO A. GABRIEL, VALTER R. TAMIOZZO, LEONELP. BUENO, ALTAMIR A. RODRIGUES, DANIEL DE PADUA, RUBENS N. GABRIEL, VALDECIR J. SCHECK, VILMAR CRIVELATTI, AMERICO BORDIN, PAULO R. OZELAME, ADEMAR RICHELTI, CELSO SIMON, ORLANDO B. FILHO, Operador de Máquina -AGNALDO C.M.SOUZA, BRASÍLIO NIKETIN, OSMAR RIEWE, VANDERLEI GABRIEL, JILOIR PELICIOLO, PAULO C. FERREIRA, Pedreiro-AGUSTINHO TRICHES, JACIMAR REZERA. Agente Adm. I -VILMAR ADAO FORMEHL, ELMIR T. STREY, MARIZABEL LODI, Datilógrafo -ALESSANDRA M. SOUZA. Agente administr. II - ODETE M. MOZZAQUATRO, ZENI T. ANDRETTA, FERNANDO L. TEOBALDO, MARCIA H. DE A. ROSA, RUDINEI M. DOS S. BARBOSA, JOÃO A. FARIAS, ILMACIR RAZZERA, MARLI H. VENTURA, ANTONIO C. RIBEIRO, MARIA E. MIGNONI, LUCIANA BRESSAN, Fiscal Tributário -EROMAR C. GOMES, SERGIO P. DE A. NETO, Fiscal de Obras -ASSIS SIMON, Recepcionista-SELDA V. TABILE, ANESIA MA NIEDERLE, Secretária-JUSSARA MARTINELLI, ROSANE N. PANDINI, DIOVANA DA R. AZEREDO, VIVIANE S. DUARTE, MARILENE DA C.E. SILVA, Técnico Agrícola-LUCIANA LUCCINI, VALDOMIRO FONSECA, Operador de Computador -SIRLENE C. DE OLIVEIRA, HERMES HAHN, Técnic. Enfermagem-ROSEANA MA.M.DE OLIVEIRA, Téc. Assist. Social - ODETE NELDA H. SCHEWEL.

Distribuidora



UMA PAIXÃO NACIONAL



Av. Rio Grande do Sul, 1474 - Fone: 549 12.80 - Lucas do Rio Verde

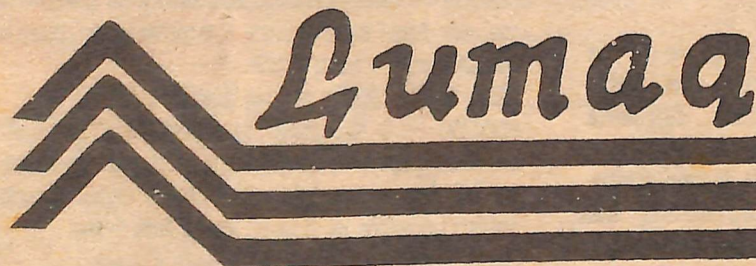

CORREIAS, ROLAMENTOS, PEÇAS PARA COLHEITADEIRAS, TRATORES E MÁQUINAS AGRÍCOLAS OS MELHORES SERVIÇOS, COM GARANTIA E O MELHOR PREÇO. SERVIÇOS DE JATO E REVISÃO EM COLHEITADEIRAS.

Av. Rio Grande do Sul - Centro - Fone 5491155 - Lucas do Rio Verde

