

# folha verde

**- Órgão Oficial do Município -  
Lucas do Rio Verde, 04 de março de 1993**

**Ano VII Nº 113**

TIRAGEM: 1.500 EXEMPLARES

FEVEREIRO/93

Temp. Mínima = 18,0 °C

Temp. Máxima = 35,6 °C

Temp. Média = 28,6 °C

Precipitação = 507 mm

Fonte: Estação Agrometeorológica L.R.V.MT.

**CARNAVAL 193** | PÁG. 05



*Credilucas distribui lucros aos associados*

PÁG. 07

*Governador recebe Comitiva de L.R.V.*

PÁG. 03



**PREFEITOS REÚNEM-SE EM TAPURAH**

PÁG. 03

**SECRETARIA MUNICIPAL DE EDUCAÇÃO**

PÁG. 03

**SECRETARIA MUNICIPAL DE OBRAS**

PÁG. 04

**SECRETARIA MUNICIPAL DE SAÚDE**

PÁG. 06

**ALIMENTAÇÃO ALTERNATIVA - PÁG. 04**

*Assembléia Cooperlucas*

A Cooperlucas realizará sua Assembléia Geral no mês de março, ocasião em que fará circular uma edição informativa especial, mostrando o desempenho da Cooperativa nos últimos quatro anos, sua evolução, suas conquistas. Na Assembléia será apresentado o balanço do exercício 1992.

**ÊSOLA DOIS MIL PROPÕE "DESCOBRIMENTO" DE L.R.V**

*Carro para a Superintendência* PÁG. 11



**ENTREVISTA COM NERI ARTMANN** PÁG. 10

**JANTAR DA CRECHE DIA 06.03** PÁG. 06

**LEGISLATIVO MUNICIPAL** PÁG. 11

**MISSÃO ALEMÃ VISITA LUCAS DO RIO VERDE** PÁG. 09

*Vem aí o OPEN LUCAS VOLEI DE PRAIA*

PÁG. 12



**UM ALERTA À EDUCAÇÃO**

Os pais e alunos de 2º Grau da Escola Dom Bosco reuniram-se no dia quatro de março, na Associação Comunitária, para tomar uma posição quanto ao funcionamento do 2º Grau neste ano, em dificuldades pela falta de professores.

É hora de lembrarmos que todos somos responsáveis pela educação.

# Editorial

## TENTANDO ESCLARECER...

SEGUNDO O QUE DIZ A CONSTITUIÇÃO FEDERAL DE 1988, EM SEU ART. 2º DO ATO DAS DISPOSIÇÕES CONSTITUCIONAIS TRANSITÓRIAS "NO DIA 7 DE SETEMBRO DE 1993 O ELEITORADO DEFINIRÁ, ATRAVÉS DE PLEBISCITO, A FORMA (REPÚBLICA OU MONARQUIA CONSTITUCIONAL) E O SISTEMA DE GOVERNO (PARLAMENTARISMO OU PRESIDENCIALISMO) QUE DEVEM VIGORAR NO PAÍS."

O PLEBISCITO, INICIALMENTE MARCADO PARA SETEMBRO, FOI ANTECIPADO PARA 21 DE ABRIL DE 1993.

A CAMPANHA DOS MONARQUISTAS, PARLAMENTARISTAS E PRESIDENCIALISTAS ESTÁ NOS MEIOS DE COMUNICAÇÃO. MAS POUCO OU QUASE NADA ESCLARECEM AO POVO PARA QUE ESTE REALMENTE SAIBA O QUE DEVERA FAZER EM 21 DE ABRIL.

O BRASIL, DESDE 15 DE NOVEMBRO DE 1889 É UMA REPÚBLICA FEDERATIVA E O SISTEMA DE GOVERNO EM VIGOR É O PRESIDENCIALISTA.

ATÉ 1889 O BRASIL VIVIA SOB A FORMA MONARQUISTA DE GOVERNO. ERA GOVERNADO POR UM IMPERADOR.

O QUE O POVO BRASILEIRO TERÁ QUE DECIDIR EM 21 DE ABRIL DESTA ANO É SE QUER QUE O BRASIL CONTINUE SENDO UMA REPÚBLICA OU VOLTE A SER MONARQUIA E SE QUER CONTINUAR COM O SISTEMA PRESIDENCIALISTA OU ADOTAR O SISTEMA PARLAMENTARISTA.

O SISTEMA PRESIDENCIAL CONFERE MAIS PODER AO PRESIDENTE DA REPÚBLICA. OS TRÊS PODERES SÃO AUTÔNOMOS. O EXECUTIVO E O LEGISLATIVO TÊM MANDATO FIXO E PRÓPRIO. É UM SISTEMA DE INDEPENDÊNCIA MUTUA, PORÉM HA UM LIMITE: AO LEGISLATIVO CABE FAZER E APROVAR AS LEIS, MAS É O PRESIDENTE QUE AS PROMULGA OU VETA. PODE TAMBÉM ENVIAR AO CONGRESSO PROJETOS DE LEI QUE DEVEM SER POR ESTE APRECIADOS E VOTADOS. O CONGRESSO PODE AINDA PEDIR O "IMPEACHMENT" DO PRESIDENTE, POR CRIME DE RESPONSABILIDADE, DESDE QUE CONSIGA A APROVAÇÃO DE 2/3 DOS SEUS MEMBROS. A ESCOLHA DO PRESIDENTE, NESTE SISTEMA, BEM COMO DOS DEMAIS NÍVEIS DE GOVERNO SE DA ATRAVÉS DE ELEIÇÕES DIRETAS.

NO SISTEMA PARLAMENTAR AS FUNÇÕES DE CHEFE DE ESTADO E CHEFE DE GOVERNO SÃO EXERCIDAS POR PESSOAS DIFERENTES. O PRESIDENTE, NAS REPÚBLICAS PARLAMENTARES, MESMO QUE ELEITO DE FORMA DIRETA, É O CHEFE DE ESTADO, EXERCENDO FUNÇÕES SIMBÓLICAS E PROTOCOLARES. O CHEFE DE GOVERNO É O PRIMEIRO-MINISTRO, ESCOLHIDO DENTRE OS PARLAMENTARES QUE POSSUEM MAIORIA NO CONGRESSO.

NAS MONARQUIAS PARLAMENTARISTAS O REI (MONARCA), TEM UMA FUNÇÃO PROTOCOLAR E DE REPRESENTAÇÃO DO ESTADO, EXERCENDO O PODER PROPRIAMENTE DITO NAS MÃOS DO PRIMEIRO-MINISTRO.

COMO OS LEITORES PODEM PERCEBER, ATÉ O DIA 21 DE ABRIL TEMOS MUITO A DISCUTIR A RESPEITO DISSO TUDO PARA QUE NÃO NOS DEIXEMOS LEVAR POR MEROS DISCURSOS QUE NOS LEVEM, MAIS UMA VEZ, A UM ENGODO.

# criconildo

**MUDANÇAS?** - No Império, tinhamos os "barões", que na República deram lugar aos "coronéis". Eles sempre "são" o poder e fazem questão de aniquilar a participação popular. A corda, povo!

**ELEFANTE** - Já imaginaram se o elefante se desse conta da força que tem? Certamente ele

## Trabalho dos Seminaristas

Os seminaristas Christian Giovanni Correia Costa e João Carlos de Oliveira estão desenvolvendo um trabalho conscientizador, durante os meses de janeiro e fevereiro em Lucas do Rio Verde e também colaborando com a Paróquia, durante o período de férias do Padre Antonio.

O trabalho abrange as áreas litúrgicas, pastorais, vida de comunidade e demais áreas, distribuído assim:

- Curso sobre missa parte por parte.
- Curso sobre Eucaristia - como culto sublime.
- Curso sobre Pastoral, nas diversas áreas.
- Curso sobre oração (encontro com Deus).
- Curso sobre Bíblia (Ler com o coração e a razão).
- Curso sobre símbolos Litúrgicos (significados).
- Curso sobre CEBs - Comunidades Eclesiais de Base.

Os cursos desenvolvem-se nas três comunidades urbanas - Igreja Matriz - Cidade Nova - Bairro Menino Deus

Também alguns cursos estão sendo ministrados nas Comunidades Rurais em finais de semana.

### MENSAGEM:

Dentro do espírito de servir a Igreja de Deus, recebemos o convite do Pároco desta cidade para fazermos um trabalho missionário. cremos que você, sentindo os problemas, conhecendo esta região, certamente aumentará mais o entusiasmo e a vontade de levar o Evangelho para aquelas pessoas que ainda não ouviram falar de Deus.

Como missionário vindos de uma realidade diferente da que estamos vivendo aqui, percebemos a necessidade da Igreja por estes lados, uma vez que o homem está com sede de Deus e é necessário trabalhar para que a Igreja seja cada vez mais amada e participada. Assim sendo estará sempre viva em nossos corações.

Com espírito fraterno de comungar coma a vida da Igreja em Lucas do Rio Verde, agradecemos a Deus pelo povo e que esta comunidade seja abençoada pelo Senhor da Messe.

"Ide, portanto, e fazei que todas as nações se tornem Discípulos, batizando-as em nome do Pai, do Filho e do Espírito Santo e ensinando-as a observar tudo quanto vos ordenei. E eis que eu estou convosco todos os dias, até a consumação dos séculos. (MT. 28, 19-20)

Testemunhos dados pelos Seminaristas Maiores da Diocese de Jacarezinho - Paraná.  
Christian Giovanni  
João Carlos

derrubaria o circo. E a força do povo, onde está?

**TIROS???** - e em plena madrugada. De onde vêm? Será algum coronel da reserva?

## Escola Dois Mil propõe "descobrimto" de LRV



A Escola Universal Dois Mil realizou sua aula inaugural no dia 15 de fevereiro, às 7h30, na própria escola, sob o lema: "AME ESTA TERRA QUE TE ACOULHEU".

O objetivo do projeto é oportunizar a "descoberta" de nosso município, despertando nos educandos a conscientização e a valorização de nossas riquezas.

A diretora da Escola, Karla Girondi Lawiach disse que o "nosso intuito é despertar em nossos alunos o amor por este município que tantas riquezas nos tem proporcionado".

O presidente da Cooperativa Educacional Rio Verde, a mantenedora da Escola, Ademir Fischer, conclamou os alunos a assumir com responsabilidade o pa-

pel de estudantes, para que todos possam orgulhar-se da escola em que estudam e do município onde residem.

Na aula inaugural a Escola Dois Mil propiciou que empresas e entidades de nosso município expusessem algo relacionado às atividades que desenvolvem.

Está de parabéns a Escola Dois Mil pela iniciativa.

## ENGENHARIA FREDDO

PROJETO, ORÇAMENTO, EXECUÇÃO.

VENDA DE:

TUBOS, PALANQUES, LAJOTA, PRÉ-MOLDADO E SERVIÇOS DE MUKE.

ANTES DE CONSTRUIR, FAÇA SEU

ORÇAMENTO COM

ENGENHARIA FREDDO

Av. Paraná (Ao lado do BRADESCO)  
Fone: 549 1136 - Lucas do Rio Verde - MT.

549 1165 é Folha Verde desde Maio de 86, Documentando Você. LEIA E ASSINE.

### Folha Verde

Publicação da Organização Jornalística Integração Ltda. CGC nº 24.763666/0001-60 Rua Chapecó 200 - Fone (065) 549.1165 - Lucas do Rio Verde - Mato Grosso.

#### DIRETORA RESPONSÁVEL:

Vera Terezinha Faccin Carpenedo (Jornalista - RP nº 5399/RS)

Matérias e artigos assinados são de inteira responsabilidade de quem assina e não refletem, necessariamente, a opinião do Jornal.



" SEMPRE O MELHOR NEGÓCIO "

AV. RIO GRANDE DO SUL, 1.167 - FONES: 549.1440 E 549.1322 LUCAS DO RIO VERDE

MATO GROSSO.

## Prefeitos da região em Tapurah



Os prefeitos de Lucas do Rio Verde, Nova Mutum, Sorriso e Tapurah reuniram-se no dia 20 de fevereiro, acompanhados por alguns ve-

readores e chefes de gabinete, em Tapurah.

A reunião, segundo o prefeito Paulo Nunes foi uma primeira conversa entre

os prefeitos dos quatro municípios, no sentido de buscar também a integração política, já que a integração econômica vem ocorrendo através das cooperativas. A decisão dos prefeitos de buscar a integração surge em razão de os problemas e necessidades básicas dos quatro municípios serem essencialmente as mesmas.

Os prefeitos pretendem traçar planos de ação conjunta para reivindicar o que os municípios precisam.

## Prefeitura Municipal agradece ao Instituto Padre João Peter

A Prefeitura Municipal de Lucas do Rio Verde agradece ao Instituto Padre João Peter pela aquisição de quatro ônibus que estão atendendo o transporte escolar em nosso município.

Os ônibus foram adquiridos com recursos arrecadados na Suíça, por entidades sociais e por estudantes. O agradecimento da Prefeitura Municipal, que representa a população de Lucas do Rio Verde, se estende a todas as pessoas que participam deste trabalho que resultou na aquisição dos ônibus.

## Secretaria Municipal de Educação Empresas contribuem na alimentação

Em nome das crianças das Escolas Municipais, a Secretaria de Educação, Cultura e Desportos agradece às empresas que estão auxiliando com doativos para a alimentação escolar:

- COOPERLUCAS;
- Piccini Armazéns Gerais;
- Supermercado Pato Branco;
- Restaurante Casarão;
- Supermercado Pag;
- Açougue Portão do

Rio Grande;

- Churrascaria Marabá.

"A subnutrição e a desnutrição geradas pelo baixo nível sócio-econômico na maioria dos casos, bem como as condições sócio-político-culturais do país interferem na qualidade de vida das pessoas e, conseqüentemente, no processo de socialização e aprendizagem infantil."

(Marieta Nicolau)

DOCUMENTOS PERDIDOS  
Amarildo Antonio Fiori perdeu uma carteira preta contendo Carteira de Identidade, CPF, Título de Eleitor, Car-

teira de Motorista, e Certificado de Reservista. Caso alguém encontrar, favor entregar no Jornal Folha Verde ou na Prefeitura.

## Governador recebe comitiva de Lucas

Uma comitiva composta pelo prefeito Paulo Nunes, seu vice, Neri Artmann, o presidente da Câmara Municipal, Neri Prestes, os vereadores Tião e Roberto Morandini e o empresário Joci Piccini, acompanhados pelo deputado Jorge Yainai, foram recebidos pelo governador Jaime Campos no dia nove de fevereiro.

Falando do encontro com o Governador o primeiro depois que assumiu a Prefeitura, Paulo Nunes disse que foram levados problemas como energia elétrica e outros. Na questão da energia foi

solicitada do Governador a antecipação de ICM da COOPERLUCAS para aquisição de dois grupos geradores para nossa cidade. O Governador solicitou um prazo de 30 dias para dar uma resposta, pois acredita que neste prazo poderá viabilizar verbas sem a necessidade de antecipar ICM.

O prefeito solicitou do Governador a prorrogação, por mais dois anos, do comodato das máquinas do Estado para a Prefeitura. Ele conseguiu também a liberação de recursos para reformas nas escolas estaduais.

PROCURA-SE e GRATIFICAR-SE a quem prestar informações a respeito de um papagaio que fala "Sa-

dan" e "Nelson". Informar na LUMAQ, pelo fone 549.1155 ou no jornal FOLHA VERDE, fone 549.1165.



"A Opção inteligente do Agricultor"

Av. Rio Grande do Sul, 1890 -

Fone: 5491413 - LRV - MT.

# COCANORTE

O SEU DISTRIBUIDOR COCA-COLA E KAISER PARA LUCAS DO RIO VERDE E REGIÃO. TEMOS MESAS, CADEIRAS E CAIXAS TÉRMICAS PARA ATENDER AS SUAS FESTAS.

AVENIDA RIO GRANDE DO SUL, 3034

LUCAS DO RIO VERDE - MT.

FONE: 549-1428



## Secretaria Municipal de Obras

O secretário de Obras e Serviços Públicos, Guimorvam Pinto nos relatou a respeito do andamento de sua Secretaria: - Conclusão de uma sala de aula e banheiros na Escola Eça de Queirós; Conclusão de duas salas de aula na Escola Gonçalves Dias; - Em construção três salas de aula no Bairro Menino Deus; - Obras da Escola Agrícola em andamento acelerado; - Reformas nas escolas estaduais José de Alencar, Dom Bosco e Angelo Nadin; - Reforma no prédio da Superintendência Regional de Educação, com sala para Exatoria Estadual; Reformas no prédio da LBA e construção da Casa da Pastoral da Criança.

Guimorvam lembrou que a escola Eça de Queirós está com mais de 500 alunos. Em razão disso a Prefeitura precisou dividir o salão da Comunidade, transformando-o em duas salas de aula para atender a demanda.

Dentre as atividades que tem sido desenvolvidas pela Secretaria de Obras e Serviços Públicos Guimorvam destacou ainda o mutirão dos municípios de Lucas do Rio Verde e Tapu

rah na MT 320, em que a Prefeitura de Lucas está entrando com três caminhões basculantes e uma patrol. O DERMAT está participando também do mutirão.

Na semana passada o pessoal da Secretaria colocou mais areia, juntamente com sal e cal nas quadras da praça dos Migrantes, num tratamento contra o famoso "bicho geográfico".

Também está sendo feita a limpeza nas ruas, capina ao redor das árvores e flores, na praça e também nas ruas. Foi feita a limpeza do asfalto e será feita a pintura do meio-fio.

Outro serviço da Secretaria é o recolhimento de lixo na Cidade Nova, que passou a ser feito três vezes por semana nas duas avenidas principais até o laticínio. Com relação ao lixo, o Secretário de Obras faz um alerta àqueles que jogam lixo na beira das estradas e nas margens dos rios, para que procurem a Prefeitura e receberão orientação do local para onde pode ser levado o lixo.

Com relação ao trabalho nas estradas do interior, Gui

morvam diz que estava parado em razão das chuvas mas será retomado assim que o tempo permitir.

No transporte escolar, a Prefeitura conta com três ônibus e seis kombis para transporte de alunos e professores e existe um déficit de mais duas kombis e um micro, que já foi adquirido, enquanto as kombis estão na dependência de verbas.

### LBA abre inscrições para Cursos

Estão abertas na LBA as inscrições para os cursos de pintura (iniciantes e aperfeiçoamento), e costura (aperfeiçoamento). Interessadas devem dirigir-se à LBA.

### Atendimento Odontológico na LBA

A LBA conta com atendimento odontológico diário, das 7h às 11h, de segunda à sexta-feira. O atendimento é feito pelo cirurgião dentista Emerson, recentemente contratado pela Prefeitura Municipal.

Leia e assine  
549 1165  
Folha Verde e  
a Gazeta

## Alimentação Alternativa



A Pastoral da Criança de Lucas do Rio Verde promoveu, nos dias 20 e 21 de fevereiro um treinamento para as merendeiras das escolas, sobre alimentação alternativa.

A Irmã Ada Gamba rotto, coordenadora da Pastoral da Criança no Estado veio a Lucas do Rio Verde para conhecer e trouxe consigo uma técnica de alimentação alternativa conhecida como "Dona Augusta, que também se fez presente, para assessorar o curso.

O objetivo do treinamento, segundo Irmã Ada é capacitar as merendeiras a preparar uma merenda mais substancial e menos dispendiosa, usando as proteínas, vitaminas e sais minerais encontrados em legumes e folhas verdes.

Irmã Ada frisou que a coisa mais bonita que encontrou em Lucas e que tem propiciado um bom trabalho da Pasto-

ral da Criança é a plena união entre a Pastoral e a Prefeitura, graças a grande amizade existente entre a 1ª dama, Cleci e a Irmã Luiza. Irmã Ada ressaltou que nos municípios onde existe essa união a Pastoral é maravilhosa. O objetivo essencial da Pastoral é que a criança tenha vida plena.

A 1ª dama, Cleci Nunes, destacou que o treinamento sobre alimentação alternativa teve também como objetivo especial conscientizar as merendeiras para que cada uma delas se sintam também como uma educadora e como tal está também envolvida no processo educativo.

### LÍDERES DA PASTORAL EM ARENÁPOLIS

Líderes da Pastoral da Criança de Lucas do Rio Verde participam nos dias cinco, seis e sete de março de um treinamento em Arenápolis, onde estarão reunidas as líderes da Pastoral da Criança de todo o Estado.



POSTO  
CIRIEMA

AMIGO DA CIDADE, DO INTERIOR OU DA ESTRADA,  
O MELHOR ATENDIMENTO VOCÊ ENCONTRA NO POSTO  
E RESTAURANTE CIRIEMA - 24 HORAS COM VOCÊ!

RODOVIA BR 163 - KM 680 - FONE: 549.1149  
LUCAS DO RIO VERDE - MATO GROSSO



RESTAURANTE  
CIRIEMA

# Sociais

## Aniversariantes

### Março:

- 01 - Roque Zanata
- 04 - Odete Mezzalira
- 04 - Zenilde Novelo
- 05 - Gilson Dotivo Garcia
- 06 - Beno Sonogo
- 06 - Verônica Melz Rhoden
- 08 - Tanako Oka
- 09 - Angela Gessica
- 09 - Elenir Ganzer
- 10 - Luciene Prestes Pinto
- 10 - Rosa Maria Tres Bagini
- 12 - Inês Romanzini
- 12 - Poliane B. da Silva
- 13 - Edith Jacobi
- 13 - Gabrielle Barbosa
- 14 - Luiz Carlos Tessele Júnior
- 15 - Dariane Cesário Peixoto
- 15 - Mirna Franz

### ANIVERSARIANTES DO MÊS DE MARÇO

#### COOPERLUCAS

Associado	Data do Aniversário
MASSAO TAKAHASHI	01/03/38
IVO REMY PIZZATO	02/03/49
CARLOS ALBERTO SIMON	02/03/63
JAIME COELHO	03/03/59
JOSE ROMEU TREVISOL	05/03/61
NEI LUIZ FERRI	05/03/59
DAVID TONIAZZO	06/03/60
BENO SONEGO	06/03/53
FRANCLIN MENDES GOMES	07/03/46
EDEMAR EICHELDT	07/03/63
DARCI EICHELT	07/03/64
CARLOS GILBERTO HILDEBRANDT	09/03/59
ERART SCHLENDER	10/03/57
NELCI JOSE LORENZI	13/03/51
MOACIR BORTOLASSI	13/03/46
JOSE BENEDITO DE SIQUEIRA	14/03/00
ITACIR JOSE PICININ	15/03/60
MARCELUS HUBER	16/03/36
IZ MATSUBARA	17/03/50
ALTER ROALDO TAMIOZO	17/03/58
RICARDO DENES	17/03/54
LINO JOSE AMBIEL	18/03/66
IDO KOTHE	18/03/55
JOSE VIVALDINO POZZEBONN	19/03/33
ALBINO ZANATTA	20/03/37
WERNER CASPERS	21/03/54
DELZIA ACKMANN	23/03/33
ELOI MARZARI	24/03/57
ORLANDO JOSE BENDER	25/03/41
MILTON BERNARDI TURQUETTI	25/03/56
GILMAR VILETTI	26/03/60
NERI JOSE CHIARELLO	27/03/64
GEORG FRIEDRICH BAR	28/03/38
VALDIR FERREIRA DA SILVA	28/03/66
OLDEMAR EICHELDT	29/03/54
PAULO EMILIO PALUDO	29/03/57
JANI ALVES	30/03/62
<b>Funcionários</b>	
Saete Brunieri	02.03
Sigmar Drisner	17.03
Manoel de Souza	26.03
Célio de Souza	30.03

## Criança Folha Verde



Destacamos o aniversário de Tiêrhis Henrique, filho do vereador Tião e de Marilaidé. A comemoração foi na residência do aniversariante, no dia 20 de fevereiro. Parabéns, Tiêrhis!

A seção "Criança Folha Verde" traz a graciosidade e o encanto de Raísa Siqueira Vanzella, filha de Ana e Gilberto Vanzella, assessores da Câmara Municipal. Ela aniversariou no dia 20 de fevereiro, completando cinco anos. Felicidades, Raísa.



o 2º e 3º colocado (Cooperloucos e Sem Ressaca, respectivamente). Também recebeu premiação o Clube dos Vinte, por apresentar a melhor fantasia.

O Clube realizou também duas matinês para a "gurizada", com escolha e premiação para as cinco melhores fantasias.

## Carnaval 93

Sociedade Serema, Clube dos Vinte e Asluco uniram-se este ano para organizar e realizar o carnaval no Clube. E foi, sem dúvida, um sucesso. Contou com a participação de quatro blocos: Parece que bebe, Cooperloucos, Sem Ressaca e Clube dos Vinte. Na última noite de carnaval foi premiado o melhor casal folião (Valcir e Maura Picoli), o melhor bloco (Parece que bebe) e também



Um destaque especial para o Rei Mo-

mo (Romão), e a Rainha (Cléia).

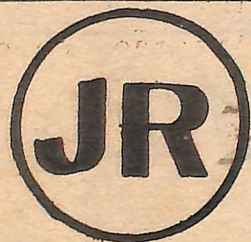

# ARMAZÉNS GERAIS LTDA

## "USINA DE BENEFICIAR SEMENTES"

B.R. 163 Km 680 - Setor Industrial - Fone: 549-1250 - LRV-MT.

## CAMPANHA DE COMBATE À DENGUE

A Secretária Municipal de Saúde, Oléia Sbado tranquiliza a população no que diz respeito ao produto utilizado na campanha de combate à dengue: ele não é prejudicial à saúde humana, pois foi usado em inúmeros outros municípios e não causou problema.

### Mutirão DA SAÚDE

A Secretaria Municipal de Saúde e o Conselho Municipal de Saúde realizaram no sábado, dia 27, o mutirão da saúde em nossa cidade com recolhimento de materiais (lixo) que podem se tornar abrigos para os mosquitos da dengue. A Prefeitura colocou caminhões à disposição para recolher o material.

## Campanha contra a Malária

A Prefeitura Municipal, juntamente com a Fundação Nacional de Saúde está desenvolvendo uma campanha de combate à malária nas localidades de Grosslândia e Linha 21. Existem três casos comprovados de malária naquela região e dois a serem comprovados.

A Secretária de Saúde esclarece que tais campanhas estão custando aos cofres da Prefeitura, que está arcando com as despesas do pessoal, deslocamento, alimentação, etc. A Fundação Nacional de Saúde entra apenas com o produto e os equipamentos.

Oléia comunica também que, em razão das doenças que vêm ocorrendo, será intensificada a campanha para retirada de suínos no perímetro urbano da Grosslândia e também da cidade. Ela lembra que a Secretaria de Saúde está apenas cumprindo a Lei Complementar 002/90 do Código de Postura e Higiene do Município e pede aos proprietários destes animais que respeitem o prazo (05.03.93) para retirada dos suínos. Caso contrário um funcionário da Secretaria, acompanhado por policiais irá retirar os animais, que serão doados à Creche.

## Prefeitura contrata Médico

Começa atender nesta quarta-feira, dia três, o Dr. Pedro Luiz, médico contratado pela Prefeitura para atender no Centro Muni-

cipal de Saúde (antiga SESP) e no Posto de Saúde da Cidade Nova. Ele atenderá o Centro de Saúde às 2ª, 4ª e 6ª e na Cidade Nova às 3ª e 5ª. Também inicia seus trabalhos no dia três a enfermeira-padrão Rita Gatto que irá assumir a Secretaria de Saúde.

Oléia Sbado que assumiu interinamente a Secretaria até o momento está agradecendo o apoio que recebeu em seu trabalho durante esses dois meses e comunica que continuará trabalhar na Secretaria de Saúde.

## YANAI PROPÕE A PRIVATIZAÇÃO DA 163

O deputado Jorge Yanai discutiu com lideranças da região do médio-norte e norte e está propondo ao Governo do Estado e à bancada federal de Mato Grosso em Brasília, a privatização da BR 163. Segundo o deputado "Há muitas empresas que se dispõem a assumir os destinos da Rodovia. Os investimentos se fazem necessários para que futuramente um pedágio possa ser cobrado. Os recursos arrecadados serão revertidos para manutenção da BR 163, já que parte dela é pavimentada. No Estado a rodovia conta com 150 km sem asfalto.

## Creche Promove Jantar

A diretoria da Creche Menino Jesus promove para o próximo sábado, dia seis, um jantar no Centro Comunitário, à base de peixe. O lucro será revertido em benefício das

crianças da creche. Os ingressos custam Cr\$ 75.000,00 por pessoa e estão sendo vendidos pelas integrantes da diretoria. Todos estão convidados a participar.



Presidente - Cleci F. Nunes; Vice-Presidente - Rosa A.N. Fujii; 1ª Secretária - Lucrécia Bruno; 2ª Secretária - Rosimeri Soares de Oliveira; 1ª Tesoureira - Maria Aparecida Freire; 2ª Tesoureira - Leonita Bianchini; Oradora - Ana Lúcia Vanzella; Conselho Fiscal: - Carlos Krol - Liomar de Oliveira Genceição; - Ada Lobo; - Avelina de Souza; - Maria Schmidt; - Marli H. Ventura; - Neli Cimpak; - Maria Borba; - Fátima Pinto e; - Janete Callai



Comércio Varejista de Materiais de Construção, Ferragens, Material Elétrico e Pintura.

"O seu melhor negócio ao construir"  
Rua Fóz do Iguazú, 138 - Lucas do Rio Verde - MT.  
- AGORA TAMBÉM NA CIDADE NOVA -

# Médio Norte Armazéns Gerais Ltda

- ARROZ E MILHO -

Av. Rio Grande do Sul, 3327 - Fone: 549 1325 - L.R.V. - MT. Antigo De David Armazéns Gerais Ltda.



Cooperativa de Crédito Rural Lucas do Rio Verde

# Credilucas

"A força da união em busca de novos caminhos"

## Credilucas distribui lucros aos associados

A CREDILUCAS - Cooperativa de Crédito Rural de Lucas do Rio Verde realizou no sábado, dia 27, Assembleias Gerais Ordinária e Extraordinária, que contou com um bom número de sócios se considerando a época de colheita. Teve grande destaque a participação dos associados na Assembleia, questionando e se informando sobre os diversos itens discutidos.

A Assembleia Geral Ordinária tratou da distribuição do resultado do ba-

lanço, com um chamado aos associados para a consciência de se ter uma cooperativa mais forte, capitalizando os dividendos.

A Assembleia também elegeu o novo Conselho Fiscal que está composto por quatro membros de Lucas do Rio Verde e dois de Tapurah, sendo:

### EFETIVOS:

- Benedito Brisola Ferreira;
- Agenor Darci Przendziuk;
- Eurides Ricardo dos Santos.

### SUPLENTE:

- Jaime Freddo;

- Jaime Fujii;
- Silvino G. do Amaral Filho.

Na Assembleia Geral Extraordinária foram feitas modificações no estatuto.

Ao finalizar a Assembleia, o presidente da CREDILUCAS Valdir Giaretta fez um chamamento aos associados para a importância da uni-

ão fortalecendo a Entidade e o setor de produção. Giaretta enfatizou que só unidos somos verdadeiramente fortes.

Terminada a Assembleia foi servido um almoço de confraternização, na sede da Associação dos Funcionários da Cooperlucas, local onde se realizou a Assembleia.

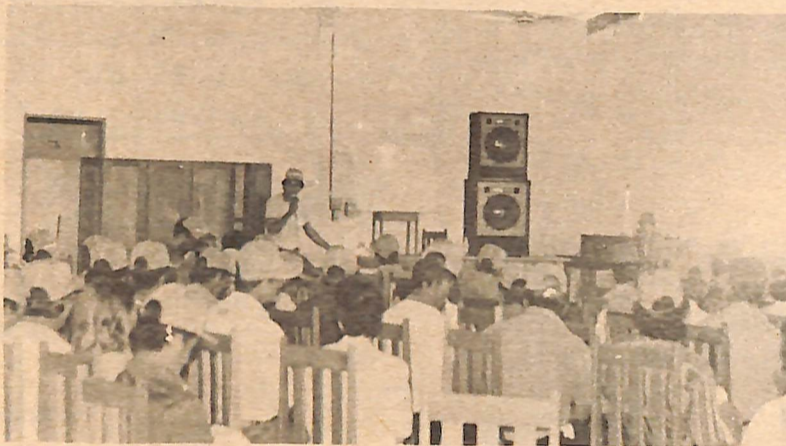

## A CREDILUCAS Oferece:

### SEGUROS

===== - de todos os tipos. Não deixe a sua propriedade ao acaso. Faça seguro. Procure-nos!

### UNIMED

===== - O melhor plano de saúde para você e sua família.

ÁGUA+LUZ+TELEFONE+SERIEMA - a CREDILUCAS recolhe para você. E se você preferir, autorize débito em conta e fica tudo mais fácil.

### APLICAÇÕES

- =====
- RDC - FUNDO-OURO
  - POUPANÇA - RDB

## Igrejas Batista e Presbiteriana realizam EBF

As Igrejas Batista e Presbiteriana, de Lucas do Rio Verde, uniram-se para realizar nos dias 25 a 30 de janeiro uma EBF - Escola Bíblica de Férias, objetivando conscientizar as crianças de todas as pessoas tem não só o lado social mas que devemos desenvolver também o lado espiritual.

O tema da EBF foi "Minha Nova Vida", desenvolvido através de cânticos, histórias evangélicas e bíblicas, trabalhos manuais e lanche, sempre visando o objetivo de formação espiritual e de integração.

Foi a primeira vez que se realizou uma EBF em nossa cidade e passaram por ela cerca de 400 crianças.

O pastor Luiz Godinho de Macedo, da

Igreja Batista e o missionário Silvio Teixeira Gonçalves, da Igreja Presbiteriana agradecem a toda a comunidade e principalmente aos patrocinadores pelo apoio. Agradecem ao prefeito Paulo Nunes que também prestigiou o evento.

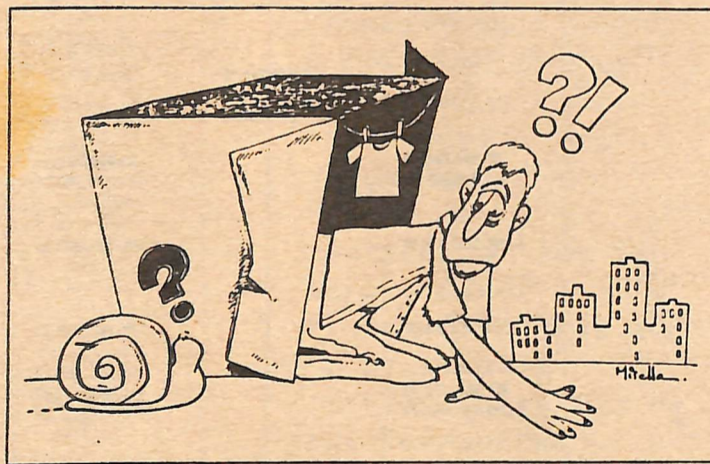

## CAMPANHA DA FRATERNIDADE Onde moras?

Para esta pergunta "Onde moras?" temos as mais diversas respostas, das mais diversas categorias de brasileiros e brasileiras, em todos os cantos do nosso Brasil.

Há os que moram em apartamentos de cobertura, com todo o conforto e segurança, sem insetos indesejáveis para perturbar, sem mau cheiro nem poluição...

Há os que moram em mansões luxuosas e ricamente decoradas, com piscina e todo o requinte de bem-estar, que nada ficam devendo aos palácios reais...

Há os que moram em apartamentos ou em casas simples, mas decentes e compatíveis com a dignidade humana e com as necessidades básicas de uma família...

Há os que moram em casas precárias, sem conforto nem segurança, que não atendem às necessidades mínimas...

Há os que moram em barracos esburacados

e até em barracas, sem nenhum conforto nem segurança...

Há os que moram nas zonas chiques das cidades, com toda a infra-estrutura e com todos os recursos modernos...

Há os que moram nas periferias, nos morros, nas ladeiras e até embaixo das pontes...

E há os que não moram, os que não têm endereço, os que não têm onde morar...

Esta é a situação do nosso Brasil, que se verifica em qualquer cidade e em qualquer Estado da Federação. Mas por que tantas e tamanhas desigualdades, se todos somos filhos de Deus, e temos todos os mesmos direitos?

"Moradia e Fraternidade" é o tema da Campanha da Fraternidade deste ano. Um desafio para nossa consciência, um convite para a reflexão, um apelo para a conversão. Seria covardia permanecermos insensíveis.

José Dutra

MÁQUINAS AGRÍCOLAS LTDA

Revisão de Tratores Colheitadeiras e implementos Agrícolas.

SEMPRE O MELHOR SERVIÇO

Faça-Nos Uma Visita

Rua Londrina, 26 esq. Av. R.G.S.  
Fone 549 1277 - Lucas do R. Verde - MT.



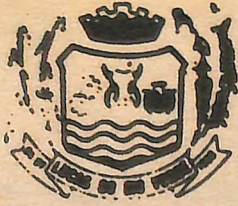

**Prefeitura Municipal de Lucas do Rio Verde**  
ESTADO DE MATO GROSSO

BALANCETE DO SISTEMA FINANCEIRO JANEIRO - 1993

CODIGO	CONTA	SALDOS ANTERIORES		MOVIMENTO DO MES		SALDOS ATUAIS	
		DEVEDORES	CREDORES	DEBITO	CREBITO	DEVEDORES	CREDORES
<b>ATIVO FINANCEIRO</b>							
<b>DISPONIVEL</b>							
2 00	Caixa						
2 00 06	Bancos			4.978.380.055,52	4.968.304.214,93	10.075.840,59	
2 00 01	Banco do Brasil FPM			430.987.865,62	430.348.499,75	639.365,87	
2 00 01 01	Banco do Brasil ITR			4.556.685,11	3.444.500,00	1.112.185,11	
2 00 01 02	Banco do Brasil Mov.						
2 00 01 03	Banco CREDILUCAS						
2 00 01 05	Banco Beaat IPVA			18.372.891,90	12.855.224,00	5.517.667,90	
2 00 01 06	Banco Beaat Mov.			721.830.630,70	684.278.027,22	37.552.603,48	
2 00 01 08				6.154.128.047,95	6.099.230.465,90	54.897.582,05	
	<b>TOTAL DO GRUPO...</b>						
2 01	<b>VINCULADO EM CONTA CORRENTE BANCARIA</b>						
2 01 01	Banco do Brasil FUNFURAL			2.213.434,85		2.213.434,85	
2 01 02	Banco do Brasil SUDS						
2 01 03	Banco do Brasil F.Especial			529.407,67		529.407,67	
2 01 04	Banco do Brasil ENPA						
2 01 05	Banco Beaat ENPA						
2 01 06	Banco do Brasil - CBIA						
2 01 07	Banco do Brasil CONVIVER			3.562.000,00	3.562.000,00		
2 01 08	Banco do Brasil - P.A.C.						
2 01 09	Banco do Brasil - SUS/Servicos Prestados			30.746.607,18	29.092.229,89	1.654.377,29	
2 01 12	Banco do Brasil - Construcao de Escolas			942.703.000,00	942.703.000,00		
2 01 15	Banco do Brasil - Fundo Municipal de Saude			2.543.234,00		2.543.234,00	
	<b>TOTAL DO GRUPO...</b>			982.297.683,70	975.357.229,89	6.940.453,81	
<b>PASSIVO FINANCEIRO</b>							
<b>RESTOS A PAGAR</b>							
2 04	Restos a Pagar de 1.990						
2 04 90	Restos a Pagar de 1.991						
2 04 91							
<b>DESPESA EXTRA-ORCAMENTARIA</b>							
<b>INSS</b>							
2 07	Previdencia Municipal						
2 07 00	Outras Operacoes						
2 07 03	Restos a Pagar de Exercicios Anteriores						
2 07 05	Restos a Pagar - INSS (Exercicio Anterior)			3.070.445,44		3.070.445,44	
2 07 10	Previdencia (Exercicios Anteriores)			8.740.612,88		8.740.612,88	
2 07 11				11.811.058,32		11.811.058,32	
2 07 13							
	<b>TOTAL DO GRUPO...</b>						
2 11	<b>DESPESA ORCAMENTARIA DO EXERCICIO</b>						
2 11 00	Despesa Orcamentaria do Exercicio a Pagar				564.021.582,10	564.021.582,10	
	<b>TOTAL DO GRUPO...</b>				564.021.582,10	564.021.582,10	
<b>CONTAS DE RESULTADO</b>							
<b>RECEITAS</b>							
2 15	Receita Tributaria				102.852.011,80	102.852.011,80	
2 15 00	Receita Patrimonial						
2 15 01	Receita Industrial						
2 15 02							
2 15 03	Transferencias Correntes				1.765.281.808,69	1.765.281.808,69	
2 15 04	Outras Receitas Correntes				38.558.963,52	38.558.963,52	
2 15 05	Operacoes de Credito						
2 15 06	Alienacao de Bens Moveis e Imoveis						
2 15 07	Amortizacao de Empréstimos Concedidos						
2 15 08	Transferencias de Capital				72.885.204,15	72.885.204,15	
2 15 09	Outras Receitas de Capital						
	<b>TOTAL DO GRUPO...</b>				2.179.577.988,16	2.179.577.988,16	
2 16	<b>DESPESAS</b>						
2 16 01	Legislativa			55.000.000,00		55.000.000,00	
2 16 03	Administracao e Planejamento			574.260.592,91		574.260.592,91	
2 16 04	Agricultura						
2 16 05	Comunicacoes						
2 16 06	Educacao e Cultura			1.684.504.690,60		1.684.504.690,60	
2 16 08	Energia e Recursos Minerais						
2 16 09	Habitacao e Urbanismo						
2 16 10	Industria, Comercio e Servicos						
2 16 11	Saude e Saneamento			129.169.463,30		129.169.463,30	
2 16 13	Trabalho						
2 16 14	Assistencia e Previdencia			3.644.260,18		3.644.260,18	
2 16 15	Transportes			351.868.473,49		351.868.473,49	
2 16 16				2.798.447.480,48		2.798.447.480,48	
	<b>TOTAL DO GRUPO...</b>						
<b>ATIVO FINANCEIRO</b>							
<b>SALDO DO EXERCICIO ANTERIOR</b>							
2 18	Caixa				121.709,22	121.709,22	
2 18 00	Bancos				73.856.772,07	73.856.772,07	
2 18 01	Vinculado em Conta Corrente Bancaria				32.069.212,51	32.069.212,51	
2 18 02					106.047.693,80	106.047.693,80	
	<b>TOTAL DO GRUPO...</b>						
<b>PASSIVO FINANCEIRO</b>							
<b>RECEITA EXTRA-ORCAMENTARIA</b>							
2 19	Outras Operacoes				5.479.015,20	5.479.015,20	
2 19 00	INSS				16.970.295,40	16.970.295,40	
2 19 01	Previdencia Municipal				22.449.310,60	22.449.310,60	
2 19 02							
	<b>TOTAL DO GRUPO...</b>						
				9.946.684.270,45	9.946.684.270,45	2.872.096.574,66	2.872.096.574,66

**Fundação Rio Verde promove Dia de Campo**

Será realizado no próximo dia oito de março um DIA DE CAMPO promovido pela Fundação Rio Verde, em conjunto com os órgãos de pesquisa, para apresentação dos resultados dos experimentos que vêm sendo realizados com o apoio da Fundação.

O presidente da Fundação Rio Verde, Valdir Giaretta, espera que os produtores compareça, para ver, no campo, o que está sendo feito.

**Sindicato dos Trabalhadores Rurais**

Aconteceu na noite de 20 de fevereiro uma reunião na sede da Associação Comunitária, para escolha da nova diretoria do Sindicato dos Trabalhadores Rurais de Lucas do Rio Verde. O presidente é Neri Bernardes Prestes.

Na reunião foi debatida basicamente a necessidade de que o Sindicato tenha uma pessoa para atender e encaminhar as aposentadorias. O prefeito Paulo Nunes já se mostrou disposto a apoiar o Sindicato nesta questão.

O Jornal FOLHA VERDE externa publicamente os sentimentos de pesar à família Piccini, pela perda do jovem Marcelo, no dia 13 de fevereiro, em acidente na BR 163.



**COOPERLUCAS**  
COOPERATIVA AGROPECUÁRIA LUCAS RIO VERDE LTDA.

## Cooperlucas realiza diagnóstico

Técnicos do Projeto Novas Fronteiras estiveram na COOPERLUCAS com o objetivo de elaborar um pré-diagnóstico participativo e aplicação de metodologia do planejamento participativo com a setorização de microbacias hidrográficas. Foi realizado no dia 1º de fevereiro, no au



ditório da Cooperativa, com participação de cerca de 50 produtores associados.

Este tipo de trabalho é realizado

para que dele surja um levantamento de informações e sugestões dos produtores cooperados para elaboração de um plano de desenvolvimento



de sustentação da COOPERLUCAS.

Estiveram presentes, realizando o diagnóstico, os técnicos João Luiz Deskoski, da OCEMAT de

Cuiabá, e Luiz Carlos Ramos de Lima, do DENACOP de Brasília, que fazem parte do Projeto Novas Fronteiras do Cooperativismo.

## Missão Alemã em L.R.V.



No dia 12 de fevereiro estiveram visitando a região e o nosso município mais precisamente as Cooperativas CRE DILUCAS, COOAGRIL e COOPERLUCAS, uma Missão Alemã, que veio à convite da COCECRER - Cooperativa Central de Crédito de Mato Grosso com o objetivo de conhecer pessoalmente as potencialidades regionais e estudar a possibilidade de conseguir investimentos para o Estado, principalmente nas áreas de Agroindústria, Irri

gação e possibilitar a comercialização direta da produção local com algumas organizações alemãs.

Fizeram parte da missão o professor Johannes Kuhn, da Universidade de Marburg, Dra. Maria Wagner, professora da Universidade de Giesen e o presidente do Banco de Hunfield e deputado do Distrito de Fulga, Dr. Hermann Muller.

A visita que iniciou pela manhã, na Credilucas, ao meio dia foi oferecido um almoço no Restau

rante Casarão e à tarde foram visitadas instalações da COOPERLUCAS e da COOAGRIL e EMPAER. Após seguiram para a cidade de Sorriso.

## Cooperlucas acerta doação

Em reunião realizada dia 25 de fevereiro, na sede da Cooperativa, onde esteve a Secretária de Educação do Município, Délia Bach e o Vice-Presidente da COOPERLUCAS, Diretor Administrativo Luiz Matsubara, ficou acertado que mensalmente a Cooperativa fornecerá à Secretaria a quantidade de 300 quilos de arroz beneficiado, que serão distribuídos às escolas municipais para aproveitamento na merenda aos alunos, principalmente alunos carentes de nosso município.

## Lucas está em plena safra

Depois de um período grande de muita chuva, o sol voltou a aparecer na região e a colheita que estava parada reiniciou. Devido à grande umidade que foi ocasionada pela chuva, muitas lavouças começaram apresentar índices de deterioração, o que fez aumentar ainda mais a preocupação dos produtores e causou uma colheita ainda mais apurada. Houve, no início da última semana, pequenas filas de caminhões para entre-

ga de soja. Até o momento já passa de 700 mil sacas de soja recebida pela COOPERLUCAS, sendo que já foram adquiridas mais de dois milhões e 800 mil sacas dos associados, o que faz aumentar a expectativa quanto ao recebimento da Cooperativa para esta safra, que inicialmente era de três milhões de sacas, para três milhões e 600 mil sacas de soja, mais 400 mil sacas de arroz.



Mário Cesar Bach  
Assessoria de Comunicação e Educação

## Neri Artmann: "Nossa maior vitória é a Credibilidade"

NERI ARTMANN, presidente da COOPERLUCAS e vice-prefeito de Lucas do Rio Verde conversou, na última sexta-feira, com a equipe do FOLHA VERDE, sobre o desempenho da safra agrícola, os projetos da Cooperativa e sobre sua atuação como vice de Paulo Nunes.

**FOLHA VERDE** - Como está o desempenho da safra agrícola 92/93? As chuvas excessivas têm provocado muitas perdas?  
**NERI** - A chuva atrasou um pouco a colheita, principalmente no soja que foi plantado mais cedo então a chuva interferiu. Mas em termos de danos, ou perdas, nós ainda não podemos calcular. É uma questão a ser avaliada num resultado final para sabermos o que realmente a região perdeu. Numa primeira avaliação, no so já precoce, não houve uma perda muito grande.

**FOLHA VERDE** - Qual a perspectiva de recebimento da COOPERLUCAS este ano?

**NERI** - Inicialmente nossa perspectiva de recebimento era de dois milhões e 500 mil sacas a três milhões de sacas. Mas a COOPERLUCAS já adquiriu dos cooperados e cooperativas co-irmãs 2 milhões e 800 mil sacas. Então hoje nós já estamos estimando de 3 milhões a 3 milhões e 500 mil sacas de soja. Quanto ao arroz continuamos com a mesma perspectiva desde o começo, em torno de 400 mil sacas. Temos ainda o milho da chamada safrinha que está sendo plantado agora e não podemos prever ainda o que iremos colher.

Temos recebido, em média, de 150 a 200 caminhões por dia para descarregar e o agricultor tem a paciência de esperar na fila. Isso prova a consolidação da base da COOPERLUCAS, o que para nós do Conselho de Administração, que completa quatro anos à frente da Cooperativa, é uma felicidade muito grande.

**FOLHA VERDE** - Essa credibilidade da Cooperlucas tem se consolidado também na aquisição de insumos para repasse

aos agricultores, não é?

**NERI** - De fato a COOPERLUCAS hoje tem oferta de adubo para pagamento com prazo safra em torno de 30 a 35 mil toneladas, sendo que na safra anterior a COOPERLUCAS comercializou 45 mil toneladas. Esta é uma grande conquista da credibilidade da COOPERLUCAS perante as grandes indústrias e multinacionais.

Uma das maiores vitórias da Cooperativa nestes quatro anos é a credibilidade que ela adquiriu. Isso faz com que possamos atender aos cooperados e estender a sua área de atuação estendendo este crédito para as cooperativas co-irmãs até 80 mil hectares. Agimos já preocupados com a futura indústria, pois será a matéria-prima dos cinco municípios (Lucas, N. Mutum, Sorriso, Tapurah e Sinop) que irá atender a demanda da esmagadora que é de 300 mil toneladas/ano, ou 5 milhões de sacas/ano.

**FOLHA VERDE** - O projeto de instalação da indústria tem sido a principal razão de suas frequentes viagens a Brasília?

**NERI** - De fato. Na última viagem a Brasília trouxemos o projeto da esmagadora, da refinadora e da usina hidrelétrica, que já estão no banco aguardando o último sinal verde para contratação definitiva. Na segunda semana de março receberemos a visita dos espanhóis para analisarmos junto com o Banco do Brasil o projeto do empreendimento tão sonhado pelo médior norte. Os recursos a serem aplicados

são 85% espanhóis e 15% são recursos próprios que devem ser integralizados pela Cooperativa em 24 parcelas mensais iguais. A construção da esmagadora e refinadora está prevista para 18 meses e a usina hidrelétrica para 12 meses.

**FOLHA VERDE** - A energia gerada por esta usina será toda consumida pela COOPERLUCAS?

**NERI** - A energia será utilizada inicialmente pelo Parque Industrial da COOPERLUCAS, da COOPAGRI, para eletrificação rural e o excedente será vendido para a CEMAT para atender a cidade. A capacidade da usina será de 6 mil KWA.

**FOLHA VERDE** - Como estão as negociações para o Prodecer III?

**NERI** - Todos sabem que no Dia de Campo realizado pela COOPERLUCAS o Dr. Emiliano Botelho, presidente da CAMPO, assumiu publicamente a expansão do Prodecer III para Lucas do Rio Verde. Para felicidade nossa, a COOPERLUCAS é a primeira cooperativa a ser lembrada pelos japoneses quando se trata de Prodecer III pois a COOPERLUCAS foi a cooperativa que mais se desenvolveu, bem como a região próxima ao Prodecer.

Em nossa última viagem a Brasília o Dr. Emiliano nos questionou quanto ao interesse da COOPERLUCAS em um novo projeto-piloto com o Prodecer III. As negociações para esses projetos iniciaram em abril/maio e existe uma expectativa muito grande quanto a recursos a agroindústrias num montante em torno



de 500 milhões de dólares a serem aplicados no Prodecer III, atendendo os municípios de Mato Grosso, Mato Grosso do Sul, Goiás, Minas Gerais, Bahia, Distrito Federal e Tocantins.

**FOLHA VERDE** - Qual tem sido sua atuação como vice-prefeito nestes primeiros dois meses de administração?

**NERI** - Acompanhamos o prefeito Paulo Nunes em duas viagens a Cuiabá: numa audiência com o vice-governador e secretário de educação, Osvaldo Sobrinho, onde fizemos vários pedidos para o ensino de Lucas; e numa audiência com o governador Jaime Campos, acompanhados pelo deputado Jorge Yanai. Não encontramos dificuldades em nosso diálogo com o governador, visto que ele próprio ressaltou estar interessado no desenvolvimento do Estado e não haverá retaliações partidárias. Para ele, como para nós, as eleições foram em três de outubro.

Quanto a esse início de administração o ponto que consideramos mais interessante é o da centralização das escolas, que beneficia professores e alunos, pois possibilita melhor qualidade de ensino. É claro que estamos passando

do ainda por um período de adaptação; algumas dificuldades precisam ser sanadas, como dos alunos que precisam se deslocar a distâncias maiores. Há a preocupação da administração Paulo Nunes em atender a população da melhor maneira possível. No entanto sabemos que nunca iremos contentar a todos. Acreditamos que a questão do transporte merece ser reavaliada, pois até o momento ela está pesando só aos cofres da Prefeitura e eu, particularmente entendo, que os pais deveriam ter sua participação também.

Outra grande conquista do Município é a Escola Agrícola projeto do ex-prefeito Kothrade que está sendo executado.

Temos grandes preocupações com relação ao Município, pois vemos hoje que a parte estrutural da cidade não está acompanhando seu crescimento. Existem problemas na área de habitação, saúde, comunicação, e energia, que não se resolvem em dois ou três meses. Mas já resolvemos o problema da contratação de um médico, um dentista e uma enfermeira padrão que comecem trabalhar nesta semana.

Nossa maior participação, enquanto

vice-prefeito, está justamente no trabalho com a Cooperativa. Na última viagem a Brasília mantivemos contato com o INCRA tratando da documentação do perímetro urbano. Estivemos também com o Ministro da Agricultura, juntamente com o deputado Jonas Pinheiro e Dejamil Pasquale. Entre gamos a ele um expediente solicitando que o problema da documentação seja resolvido de vez.

Outra grande preocupação que temos, como vice-prefeito e como presidente da COOPERLUCAS é a de atender o Município de Lucas e área de atuação da Cooperativa, num projeto conjunto Prefeitura COOPERLUCAS, para a construção de micro bacias.

Também temos mantido contatos importantes, como com o gerente da Fundação Banco do Brasil, José Onório da Silva, onde fomos informados da existência de recursos a fundo perdido para as áreas de saúde, ensino e tecnologia. O prefeito Paulo está viabilizando a elaboração de um projeto para construção de um ginásio de esportes para encaminhar-mos, a partir de abril, à Fundação do Banco do Brasil, na tentativa de alocar recursos para atender esta necessidade do setor esportivo.

Gostaríamos ainda de lembrar um detalhe importante no que diz respeito às estradas. Sabemos das dificuldades para escoamento da safra em algumas regiões do nosso Município, mas o período chuvoso não tem permitido às máquinas trabalhar. A população do interior precisa ter um pouco de paciência que

assim que o tempo permitir, a Prefeitura conta com um parque de máquinas razoável e irá atender todo o interior.

Nossa grande preocupação, enquanto vice-prefeito e presidente da COOPERLUCAS, juntamente com o prefeito Paulo Nunes, é com a educação. Especialmente a questão do 2º Grau nos tem preocupado, especialmente a COOPERLUCAS que é hoje a maior empresa em número de funcionários e com a instalação da indústria iremos precisar de profissionais capacitados para trabalhar. Precisamos de um ensino de qualidade para nossos jovens e adolescentes. Um dos objetivos do Conselho de Administração da COOPERLUCAS, ainda este ano, é a criação da Cooperativa de Ensino em Lucas do Rio Verde, com a retenção de 1%, com valores agregados indústria e juntamente com o Município, o Estado e a Escola Agrícola temos condições de resolver o problema do ensino em nosso Município. Este é um problema de toda a sociedade luquense e precisa ser encarado com muita seriedade.

Todos precisamos investir na educação. A Cooperlucas hoje está se preparando para uma área internacional e investindo em cursos de inglês para seus funcionários do setor comercial, financeiro, comunicação, secretárias e Conselho de Administração, porque daqui para frente vamos precisar disso.

**LEIA e ASSINE FOLHA VERDE É 549 1165**



# TV SOM



**Oficina Autorizada: PANASONIC, PHILIPS, SEMP TOSHIBA**

**MOTORADIO E SONATA**

**Venda e Assistência Técnica de Antenas Parabólicas**

**Av. Rio Grande do Sul, 2471 - FONE (065) 549-1333 - Lucas do Rio Verde - MT.**

## Câmara Municipal

## INDICAÇÕES



VEREADOR ILDO ROMAN CINI

- Indica ao Prefeito Municipal a necessidade de tomar providências para implantação de micro-bacias na Linha 01, na região do Balneário Alvorada, e na região do Rio União.

VEREADOR CARLOS GIROTO:

- Indica ao Prefeito Municipal para que se tome as providências necessárias visando a construção de uma QUADRA POLIESPORTIVA no setor 6, junto à Escola Nossa Senhora da Salette.

- Indica ao Prefeito Municipal a necessidade de construir uma PONTE sobre o Rio Cedro, ligando a Linha 08 à Linha 19.

- Indica ao Poder Executivo a necessidade urgente de colocar uma placa indicando: TRAVESSIA DE PEDESTRE e FAIXA DE SEGURANÇA, no entroncamento da BR-163 com a Linha 01.



VEREADOR NERI BERNARDES PRESTES:

- Indica ao Poder Executivo Municipal a necessidade de manter contato com a Diretoria da CEMAT para a celebração de um convênio para que o valor da taxa de iluminação pública, que não retorna ao Município, seja compensado com a isenção do pagamento de energia elétrica por parte do SAAE.

- Indica ao Prefeito Municipal a necessidade de designar um funcionário para atender os aposentados.

- Indica ao Poder Executivo Municipal a necessidade de construir junto ao Posto de Saúde da Cidade Nova, mais duas salas, sendo uma delas para o GABINETE OBONTOLÓGICO e outra para sala de espera.

to Municipal a necessidade de 01 micro-ônibus para fazer o transporte de estudantes do setor 05 e 13, margeando a BR 163, trazendo até a sede do Município.



VEREADOR PETRONÍLIO JACINTO DE SOUZA

- Indica ao Prefeito Municipal a necessidade de estabelecer locais para a abertura de bares na Cidade Nova, bem como o cumprimento do Código de Postura no tocante a bailes em bares e músicas com som excessivo.

- Indica ao Prefeito Municipal a necessidade de adquirir um telefone para a Delegacia de Polícia Civil de nosso Município.



VEREADOR ROBERTO MORANDINI

- Indica ao Prefeito Municipal a necessidade de promover reparos e cascalhamento na estrada que passa pelo Setor 12, ligando a Linha 20 e Linha 31 e reforma de uma Ponte sobre o Rio Piranhas.

VEREADOR WALMENIR CÂNDIDO DA SILVA

- Indica ao Prefeito Municipal a necessidade de entrar em contato com a



VEREADOR TIÃO

- Indica ao Poder Executivo Municipal a necessidade de criação da Secretaria Municipal de Agricultura e Meio Ambiente.

VEREADORES VILMAR SCHERER, CARLOS GI-

## PT se organiza em L.R.V.

Os simpatizantes e militantes do Partido dos Trabalhadores reuniram-se no dia 13 de fevereiro para formar a Comissão Provisória que deverá agilizar a organização do Partido em Lucas do Rio Verde. A Comissão Provisória é a seguinte:

Presidente: Claudio Luiz Palva; Secretário: Luiz Volmir da Silva; Tesoureiro: Luiz Henrique Teodoro



ro Neves; Delegado: Elieç Nicarcio da Silva; Suplente: Jorge Soares Rosa. Mais de trinta pessoas participaram da reunião do PT. Roberto Chiarel

## Vereadores definem comissões

COMISSÃO DE FINANÇAS E ORÇAMENTOS  
Presidente - Vilmar Scherer; Secretário - Walmenir Cândido da Silva; Membro - Tião

COMISSÃO DE JUSTIÇA E REDAÇÃO  
Presidente - Carlos Giroto; Secretário - Ronald Swebel; Membro - Ildo Romancini.

COMISSÃO DE OBRAS E SERVIÇOS PÚBLICOS  
Presidente - Petronílio J. de Souza; Secretário - Vilmar Scherer. Membro - Roberto Morandini.

ram da reunião do PT. Roberto Chiarel la Godoy, membro do partido diz que a finalidade dos integrantes do PT em Lucas do Rio Verde é levar o partido para frente com a ideologia que o PT prega. Ele conclama os simpatizantes do partido a se inteirarem mais da filosofia e do programa do partido e conhecer melhor o socialismo, que é a forma mais justa de viver em sociedade.

## Superintendência de Educação recebe carro

A Superintendência Regional de Educação recebeu no dia 12 de fevereiro

um carro da Secretaria de Estado da Educação, através do secretário Osvaldo Sobrinho.

O veículo para a Superintendência é uma conquista que vinha sendo traba-

lhada desde a instalação da Superintendência em nosso município e vem melhorar as condições de trabalho da equipe pedagógica e administrativa que atua naquele órgão.



**OVETRIL**  
Oleos Vegetais Treze Tílias Ltda.

Br163 Km 677 - Fones: 5491116 e 1132 - Lucas do Rio Verde - MT.

**CYNTHYA**  
CALÇADOS  
Masculino, Feminino e Infantil.

"A MODA EM CALÇADOS  
COM OS MELHORES PREÇOS"

Rua Guaporé, s/n - Fone: 5491101  
Lucas do Rio Verde - MT.



**AUTO ELÉTRICA**  
**NISSEI**

Peças, Acessórios, Baterias Novas Reformadas, Rebobinagem de Motores Elétricos.

Rua Guaporé, s/n - Fone: 5491101  
Lucas do Rio Verde - MT.

# ESPORTE

## Departamento de esportes inicia atividades

Iniciando suas atividades em 1993, o Departamento de Esportes da Prefeitura Municipal de Lucas do Rio Verde está programando para os dias 13 e 14 de março o 1º Torneio Municipal de Basquetebol.

As inscrições estão abertas no De-

partamento de Esportes. Haverá inscrição para quatro equipes (quadrangular). Categoria principal Adulto.

A promoção é da Prefeitura Municipal e maiores informações podem ser obtidas no Departamento de Esportes da Prefeitura Municipal.

## Escolinhas Esportivas

Estão abertas as inscrições para as escolinhas esportivas no Departamento de Esportes da Prefeitura Municipal, nas seguintes modalidades:

- Voleibol Feminino
- Voleibol Masculino
- Basquetebol Masculino
- Handebol Masculino
- Futebol de Salão
- Futebol de Campo
- Atletismo

Os cursos serão divididos em:  
- iniciação, de oito a doze anos;

- aperfeiçoamento, de 13 a 16 anos e treinamento, de 17 anos acima.

A documentação a ser apresentada no ato da inscrição é a seguinte:

- duas fotos 3x4;
- xerox da Carteira de Identidade ou do Certidão de Nascimento.

As aulas terão início no dia oito de março, numa promoção da Prefeitura Municipal e realização do Departamento de Esportes.

## 1º OPEN Lucas de Volei de Praia

De 20 a 28 de março será realizado no Balneário Alvorada o 1º OPEN LUCAS VOLEI DE

PRAIA, com a participação de equipes de Lucas do Rio Verde, Nova Mutum, Tapurah, Cuiabá, Vár-

zea Grande, Sinop, Sorriso, Alta Floresta, Peixoto de Azevedo, Paranatinga, Diamantino, Chapada dos Guimarães, Rondonópolis e outras.

A coordenação do evento é da Federação Matogrossense de Voleibol. A promoção da Prefeitura Municipal de Lucas do Rio Verde e realização do Departamento de Esportes, Divisão de Volleyball.

### PREMIAÇÃO:

Masculino:  
Campeão - 2.000.000  
Vice - 1.000.000  
3º lugar - 500.000  
Feminino:  
Campeão - 800.000  
Vice - 500.000  
3º lugar - 200.000  
Total - 5.000.000 mais troféus e medalhas.

## ELAS X ELAS



Numa promoção do CLUBE DOS VINTE realizou-se pelo terceiro ano consecutivo, na segunda-feira de carnaval o ELAS x ELAS, que consiste numa brincadeira onde os homens se vestem de mulher, escolhem a sua "rainha" e jogam futebol. A brincadeira começa com a organização das equipes que se concentram no Posto Rio Verde, saem em carreta pelas principais ruas da cidade, em seguida desfilam na Sociedade Esportiva Recreativa e Cultural Serie

ma para escolha da rainha e terminam a festa no campo, num jogo de bola.

Neste ano de 1993 a "rainha" do Elax Elax foi Mariá (Mário Meira), do Posto Rio Verde e também presidente do Clube dos Vinte. A "princesa" foi Carla (Carlos Nunes). Ambas receberam troféus.

O Clube dos Vinte agradece aos patrocinadores do evento neste ano: Safrão, Cooperagro, Distribuidora de Bebidas Tradição, Coca Norte, Posto Rio Verde e Ondas Vivas Publicidades.



## Distribuidora



Uma Paixão Nacional

Av. Rio G. do Sul, 1474 - Fone: 5491280 - Lucas do Rio Verde



LUMAQ / 93

NOVOS NEGÓCIOS - DESCONTOS ESPECIAIS EM PEÇAS. NOSSO PREÇO SEMPRE SERÁ IGUAL OU MELHOR.

SERVIÇOS - DE REVISÃO EM COLHEITADEIRAS, COM PLANO SAFRA PARA PAGAMENTO. JATO - O MELHOR SERVIÇO, COM GARANTIA E O MELHOR PREÇO.

Av. RIO GRANDE DO SUL - CENTRO - FONE: (065) 549.1155 - LUCAS DO RIO VERDE - MT.