

Folha Verde

- Órgão Oficial do Município -
Lucas do Rio Verde, 21 de janeiro de 1993

Ano 07 Nº III

TIRAGEM: 1500 exemplares

	de 01 a 31/12/92	de 01 a 14/01/93
Temperatura mínima	- 19,8 (°c)	- 19,3 (°c)
" máxima	- 35,6 (°c)	- 35,6 (°c)
" Média	- 28,7 (°c)	- 28,1 (°c)
Umidade R. Média	- 79,3 (%)	- 76,3 (%)
Precipitação	- 380,6 (mm)	- 156,7 (mm)

Fonte: Estação Agrometeorológica L.R.V. -MT.

Sal. Mínimo - Cr\$ 1.250.000,00
TR-Janeiro - 26,50%

COLHEITA ANTECIPADA Pag. 7



Foto Carpenedo FV

EMPAER INAUGURA ESTAÇÃO EXPERIMENTAL
E SALA ESCRITÓRIO REGIONAL EM L.R.V.

PAG. 12

INAUGURAÇÃO
DO GALPÃO
DO CTG PAG. 02

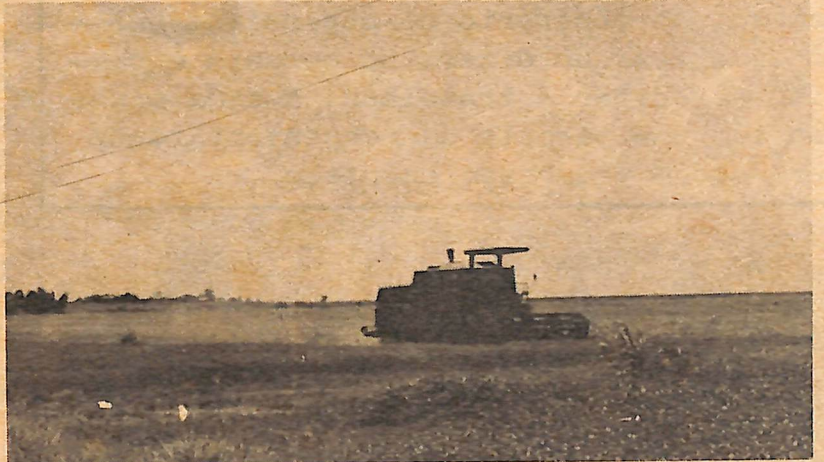

Foto Carpenedo FV.

CARNAVAL NO SERIEMA

Pag. 11

Credilucas

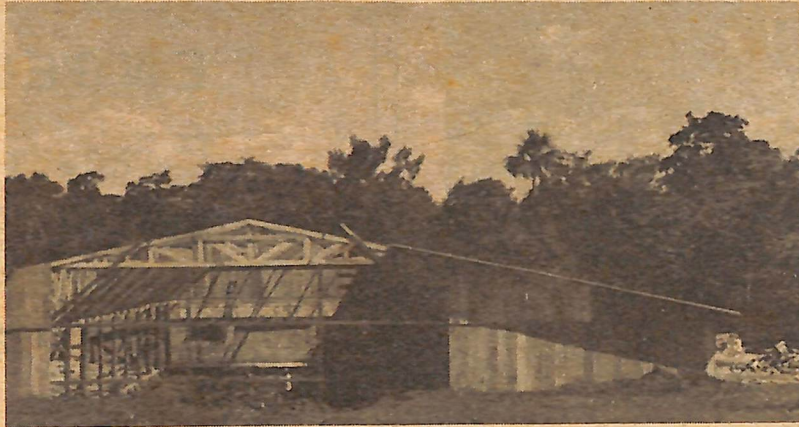
Pag. 09

Cooperlucas promove
dia de Campo PAG. 7

Pastoreio Rotativo Racional Pag. 09

Departamento de Ação Social Pag. 08

Conselho da Criança
e do Adolescente
Promove
"Mutirão"
para realizar
levantamento Pag. 10

LEIA
e
ASSINE
FOLHA VERDE
É 549 1165

COMUNICADO

A Prefeitura Municipal comunica que os Alvarás de Localização vencem no dia 30.03.93, de acordo com o Decreto nº 417/93 de 04.01.93.

CONHEÇA O PROGRAMA DA ADMINISTRAÇÃO PAULO NUNES Pag. 03, 04, 05 e 06



Foto Lucas

À esquerda o prefeito Paulo Nunes, seu vice e sua equipe de trabalho. À direita o presidente da Câmara, Meri Prestes, no momento da posse. O vice-presidente da Câmara é o vereador Ildo Romancini e o 1º secretário, Carlos Giroto.



Editorial

Lucas do Rio Verde inicia o ano de 1993 com novas perspectivas na área da agroindustrialização, da pesquisa e a agricultura com estimativa de uma grande safra. Parece ser definitivamente o fim da crise que por longo período deixou os produtores e a população em geral com ares de desânimo. As oportunidades estão aí. O potencial existe e as lideranças também, ao contrário do que muitos possam imaginar ou dizer. No entanto é preciso acreditar e trabalhar. E cada cidadão tem uma parcela de responsabilidade para que o progresso aconteça.

criconildo

FÉRIAS - são excelentes para esfriar a cabeça e colocar as idéias em ordem. Vocês aproveitaram

as férias? As minhas eu as vivi muito bem...

Hora de começar a pensar...

NEP COMUNICA

Aos maiores de 16 anos que não tenham concluído o 1º grau e queiram retomar os estudos, as matrículas estão abertas no horário de 13h às 22h, para alunos de 5ª a 8ª séries.

Procure o NEP (Escola Angelo Nadin) e faça já a sua matrícula.

CONQUISTA - a região da "grande Lucas" conquistou o frigorífico... Não foi Lucas????!!!

À MESMA MESA - o amigo e o inimigo; o companheiro e o adversário... Parece aquela passagem bíblica "do lobo e o cordeiro, da serpente e...

EXPOLUCAS - Sim ou não? Quando e como?

CTG

O CTG Sentinela da Tradição de Lucas do Rio Verde inaugura seu galpão no dia seis de fevereiro, com grande fandango animado pelo grupo "Gauchinhos do Fandango".

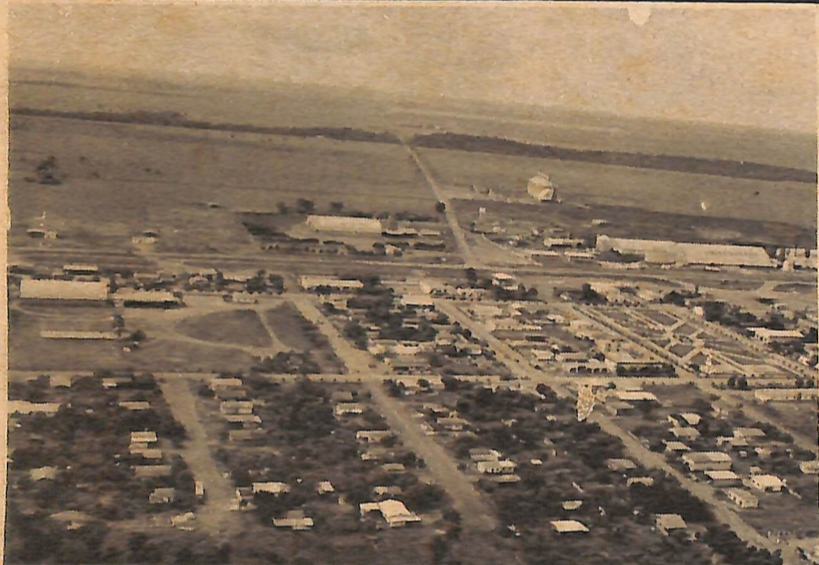

FOTOS AÉREAS DA CIDADE - FOTO LUCAS.

COOPERLUCAS

AGRADECE

A Administração da COOPERLUCAS vem de público agradecer o trabalho da Polícia Civil na recuperação do carro furtado, de propriedade da COOPERATIVA.

Agradecemos especialmente aos Agentes Policiais de Sorriso, Paulo Roberto Rondon Silva e Antonio Luiz de Souza e Sandra Maria Cruz Almeida e Martins Gomes da Silva Junior, de Lucas do Rio Verde.

Mário Cesar Bach
Gerente Comunicação Educação

Folha Verde

Publicação da Organização Jornalística Integração Ltda. CGC nº 24.763666/0001-60
Rua Chapecó 200 - Fone (065) 549.1165 - Lucas do Rio Verde - Mato Grosso.

DIRETORA RESPONSÁVEL:

Vera Terezinha Faccin Carpenedo
(Jornalista - RP nº 5399/RS)

Matérias e artigos assinados são de inteira responsabilidade de quem assina e não refletem, necessariamente, a opinião do Jornal.

ENGENHARIA FREDDO

PROJETO, ORÇAMENTO, EXECUÇÃO.

VENDA DE:

TUBOS, PALANQUES, LAJOTA, PRÉ-MOLDADO E SERVIÇOS DE MUKE.

ANTES DE CONSTRUIR, FAÇA SEU

ORÇAMENTO COM

ENGENHARIA FREDDO

RUA ITAPIRANGA 115

LUCAS DO RIO VERDE. 549-1299



Móveis, eletrodomésticos som e imagem

MARTINELLO

" SEMPRE O MELHOR NEGÓCIO "

Av. RIO GRANDE DO SUL, 1.167 - FONES: 549.1440 E 549.1322
LUCAS DO RIO VERDE MATO GROSSO.

Paulo Nunes e seus Secretários relatam os planos de ação



1º de janeiro de 1993 - Dia da Confraternização Universal, dia festivo dia de despedidas e de posses por todo o Brasil.

Lucas do Rio Verde, 8h: Werner H Kothrade e sua equipe se despedem para dar lugar a Paulo Nunes e sua equipe, que tem a incumbência de dirigir o Município nos próximos quatro anos.

Com o prefeito e vice toman posse também os nove vereadores eleitos para representar o povo e legislar neste período de quatro anos.

Uma festa? Sim foi uma festa cívica. O desfecho de uma caminhada que iniciou com uma campanha democrática, uma eleição tranqui-

Neri Artmann, Paulo Nunes e Kothrade

la em que candidatos e eleitores respeitaram a vontade da maioria. É também o início de uma nova caminhada em que o novo prefeito Paulo Nunes, seu vice, Neri Artmann e sua equipe de trabalho encontrarão, por certo, muitas dificuldades, porque governar não é uma tarefa fácil. Mas encontrarão, com certeza, também muitas alegrias, porque Lucas do Rio Verde é um município com um potencial enorme a ser trabalhado e desenvolvido.

O povo luquense acredita nisso e almeja sucesso ao novo prefeito e toda sua equipe.

Falando ao FOLHA

VERDE o prefeito Paulo Nunes disse que está assumindo a administração e tomando conhecimento da situação do Município e que duas semanas é ainda um período muito pequeno para que se tenha clareza de toda a estrutura funcional.

Paulo Nunes estruturou sua equipe de trabalho e, segundo ele, deu autonomia para que cada secretário faça o planejamento de sua secretaria e será com a mesma autonomia que irão executar suas funções de forma responsável.

Paulo ressaltou também que o entrosamento do grupo é muito importante e que as dificuldades

que vão surgindo no dia a dia são discutidas e resolvidas em conjunto. Assim, cada integrante da equipe tem uma visão geral do todo.

A equipe do prefeito Paulo Nunes: Chefe da Gabinete - Adroaldo Jacobi; Secretário de Obras Guimorvan Pinto; Secretária de Saúde Oléia Sbabo e; Secretária de Educação - Délia Bach.

SECRETARIA DE OBRAS E SERVIÇOS PÚBLICOS

O secretário Guimorvan Pinto lembrou que a Secretaria estava desativada, pois não existia secretário de obras nos últimos dois anos da administração Kothrade.

O trabalho, segundo ele, teve início no dia quatro de janeiro, com as máquinas no interior, trabalhando para que as estradas fiquem em condições de escoar a safra. Este é um problema que iremos enfrentar - lembra Guimorvan - pois estamos no período de chuvas e não é todo dia que o tempo nos permite trabalhar. Ele nos adiantou que após o período de chuvas será retomado o programa de reurbanização da cidade, principalmente com a arborização e melhoria das avenidas Amazonas e Goiás.

Guimorvan frisou que a equipe toda está pegando o "fio da meada" e que pre-



Foto Carpenedo FV.

COCANORTE

O seu distribuidor Kaiser e Coca-Cola
para Lucas do Rio Verde e Região.

Av. Rio Grande do Sul, s/n - Centro - Fone: 549-1428-

Lucas do Rio Verde - MT

tende trabalhar com os pés no chão. Falou das dificuldades de sua Secretaria, que as necessidades do Município crescem e a Prefeitura não dispõe de recursos para adquirir novos maquinários, mas que na medida do possível as coisas estão acontecendo.

Quanto ao recolhimento do lixo foram contratados mais garfis e ampliado o horário de recolhimento que se dá agora em dois turnos: das 6h às 12h, e das 12h às 18h. Na Cidade Nova foram fixados alguns pontos pra recolhimento.

Algumas obras estão sendo executadas, como:

- Reforma da Escola Eça de Queirós, como pintura, colocação de grades, ampliação de mais uma sala de aula e dois banheiros.

- Reforma do piso da Escola Estadual José de Alencar;
- Construção de escola com três salas de aula e dois banheiros no Bairro Menino Deus.

Outro trabalho que a Secretaria de Obras está desenvolvendo é a organização de uma frente de trabalho para limpeza dos lotes urbanos da municipalidade. Nesse sentido todos os proprietários de lotes estão sendo convocados para que façam uma limpeza e melhoramento nos seus lotes para melhorar o visual da cidade e, principalmente, con-

tribuir para a saúde pública.

SECRETARIA DE SAÚDE

Oléia Sbabo disse que sua primeira medida frente à Secretaria foi analisar a situação para poder elaborar um plano de ação. Informou que a administração pegou os Postos de Saúde sem medicamentos, pois a municipalização ocorreu exatamente no final da administração kothrade. Antes disso a Fundação Sesp era responsável pelo abastecimento dos postos e com a municipalização passa 100% a responsabilidade para o Município, inclusive manutenção, funcionários, etc.

Outra dificuldade que a Secretaria da Saúde está enfrentando é a falta de médico, uma vez que a Dra. Marilurdes deixou o Município.

Oléia disse que esteve em Cuiabá na semana que passou, onde conseguiu viabilizar uma remessa de medicamentos da CEME e manteve contato com alguns médicos que demonstraram interesse em vir para o Município.

Oléia explicou que uma das exigências da municipalização é a contratação de um bioquímico para o Município e que esta pessoa já foi contratada. Ainda no que diz respeito a dificuldades, Oléia lembrou que o Município não recebe a verba da produtividade desde

novembro de 1992.

Ainda assim a Secretaria de Saúde está com alguns programas que pretende desenvolver. Um deles, em conjunto com a Secretaria de Educação, pretende conseguir TV e vídeo para realizar trabalho educativo e de conscientização junto às escolas, passando fitas sobre doenças, orientando as mães e os alunos para os cuidados. Outro programa, também em conjunto com a SMEC visa realizar exames nos alunos para detectar verminose. Serão fornecidos medicamentos e o trabalho de acompanhamento será feito pelas escolas. Será desenvolvido também um programa nutricional junto à população carente. Exemplos de outros municípios demonstram que o programa reduz em até 50% os casos de doenças. Outro programa muito importante que está sendo elaborado, ainda em conjunto com a SMEC é o "cruzadengue", que consiste no recolhimento, através das escolas, de lixo reciclável (vasos, latas, garrafas, etc), que os alunos levarão para a escola e em troca receberão um bônus (semelhante a uma cédula-cruzeiro), que poderá ser trocado nos supermercados por gêneros alimentícios. Para isso serão construídos barracos de lona nas escolas que servirão para guardar o material recolhido. Os fun-

cionários dos postos de saúde também participarão do programa.

A Secretaria de Saúde, em conjunto com o Conselho Municipal de Saúde realizaram uma reunião no dia 18 de janeiro e irão colocar em prática a Lei que proíbe a manutenção de suínos no perímetro urbano de nossa cidade e também da Grosllândia.

Oléia esclareceu ainda que foi acertado com a Dra. Elisa Luccini e que ela irá trabalhar no Posto de Saúde da sede duas horas por dia, três vezes por semana e na Cidade Nova duas vezes por semana, até que o Município contrate um médico para período integral.

Finalizando, a Secretária de Saúde disse que espera poder contar com o apoio da população para a saúde preventiva, que diminui os custos para o Município e para a própria população.

A Secretária de Saúde avisa ainda que conseguiu insu-

lina, medicamento para os diabéticos, que estava em falta

SECRETARIA DE EDUCAÇÃO E CULTURA

Délia Bach e sua equipe de trabalho têm como intenção maior trabalhar de forma integrada de modo que a Secretaria de Educação sirva de intermediária entre professores, pais e alunos.

Dentro do plano da SMEC para este ano o ponto básico a ser destacado é o da centralização das escolas municipais, que de 23 passam a existir apenas se-

- Escola Municipal Eça de Queirós, na Cidade Nova, de pré a 8ª série;

- Escola Municipal Fredolino V. Barros da Grosllândia, de pré a 8ª séries;

- Escola Municipal São Cristóvão, Piúva, de pré a 8ª;

- Escola Municipal Gonçalves Dias, Comunidade N.S. dos Navegantes (Setor 01), de pré a 8ª série;

- Escola Municipal Divisão, Fazenda Divisão, de 1ª a 4ª;

- Escola Municipal

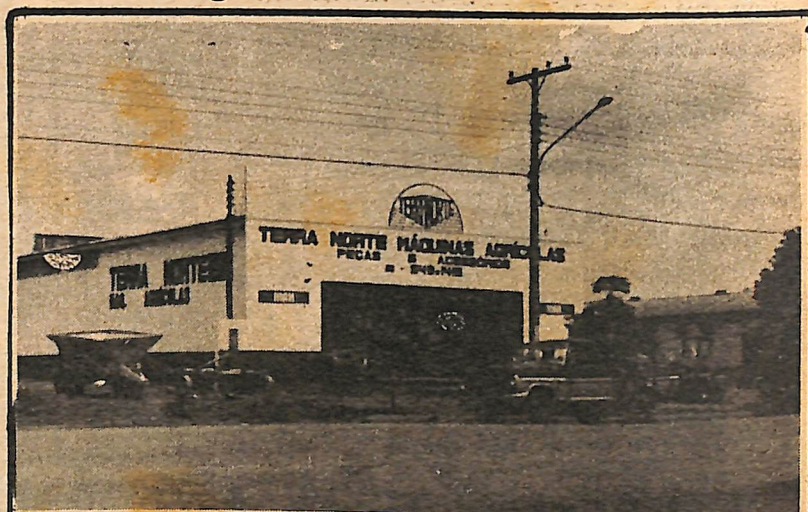

"O Melhor pra você"

Av. Rio Grande do Sul, 1890 -

Fone. 5491413 - L R V - MT.

Euclides da Cunha, de Itambiquara, de 1ª a 4ª séries; - Escola Municipal do Bairro Menino Deus, ainda sem nome, que contará com pré a 4ª série.

A secretária Délia Bach acredita que a polarização das escolas irá facilitar o trabalho do professor e melhorar o aproveitamento, uma vez que cada professor trabalhará com uma única turma. A centralização facilita o acompanhamento da equipe técnica da Secretaria às escolas e as comunidades para discutir, debater as questões de cada escola.

Outro ponto positivo que Délia destacou foi o de que neste ano tanto escolas municipais como estaduais conseguiram sentar e elaborar um calendário único para início do ano letivo. Da mesma forma será feito com os cursos de reciclagem em que as escolas estaduais e inclusive a particular foi convidada a participar. a primeira etapa do curso será de 08 a 12 de março. A intenção era fazer antes do início das aulas mas não foi possível porque a Secretaria de Estado de Educação só volta a trabalhar em fevereiro.

Délia nos informou que está sendo implantada secretaria de escola na Escola Eça de Queirós a título de experiência para ampliação a outras escolas com grande número de alunos.



Prefeitura Municipal de Lucas do Rio Verde

ESTADO DE MATO GROSSO

BALANCETE DO SISTEMA FINANCEIRO

NOVEMBRO - 1992

CODIGO	CONTA	SALDOS ANTERIORES		MOVIMENTO DO MES		SALDOS ATUAIS	
		DEVEDORES	CREDORES	DEBITO	CREDITO	DEVEDORES	CREDORES
ATIVO FINANCEIRO							
2 00	DISPONIVEL						
2 00 00	Caixa						
2 00 01	Bancos	664.455,79		3.066.198.466,33	3.059.650.906,58	1.232.615,54	
2 00 01 01	Banco do Brasil FPM	120.638,78					
2 00 01 02	Banco do Brasil ITR	254.399,19		418.662.265,89	410.748.567,36	8.234.337,31	
2 00 01 03	Banco do Brasil Mov.				212.800,00	41.599,19	
2 00 01 05	Banco CREDILUCAS						
2 00 01 06	Banco Beaat IPVA	756.351,74		3.750.215,16	4.012.509,00	494.066,90	
2 00 01 08	Banco Beaat Mov.	18.529.117,53		558.252.365,87	575.422.936,38	1.364.567,02	
2 00 01 10	Brasil - I.U.M.						
	TOTAL DO GRUPO...:	20.324.963,03		4.041.069.333,25	4.050.027.710,32	11.366.585,96	
2 01	VINCULADO EM CONTA CORRENTE BANCARIA						
2 01 01	Banco do Brasil FUNFURAL						
2 01 02	Banco do Brasil SUDS	1.580.986,67		1.487.272,50	1.580.000,00	468.178,17	
2 01 03	Banco do Brasil F.Especial	467.798,21		347.854,79		814.853,00	
2 01 04	Banco do Brasil EMPA						
2 01 05	Banco Beaat EMPA						
2 01 06	Banco do Brasil - CBIA						
2 01 07	Banco do Brasil CONVIVER						
2 01 08	Banco do Brasil - P.A.C.						
2 01 09	Banco do Brasil - SUS/Servicos Prestados	1.330.316,68		2.641.920,00	3.100.000,00	872.236,68	
2 01 10	Brasil - Saranpo						
2 01 11	Brasil - Prosol						
2 01 12	Banco do Brasil Const/Escolas						
2 01 13	Banco Beaat Const/Escolas						
2 01 14	BANCO BRASIL VACINA	34.500,00			34.500,00		
2 01 15	Brasil Fundo M.de Saude			2.938.011,00		2.938.011,00	
	TOTAL DO GRUPO...:	3.413.515,56		6.334.258,29	4.634.500,00	5.113.273,85	
PASSIVO FINANCEIRO							
2 04	RESTOS A PAGAR						
2 04 90	Restos a Pagar de 1.990						
2 04 91	Restos a Pagar de 1.991						
2 07	DESPESA EXTRA-ORCAMENTARIA						
2 07 00	INSS	4.739.756,18				4.739.756,18	
2 07 03	Previdencia Municipal	21.659.124,81		5.687.562,27		27.346.687,08	
2 07 05	Outras Operacoes	13.101.370,99				13.101.370,99	
2 07 10	Restos a Pagar de Exercicios Anteriores						
2 07 11	Restos a Pagar - INSS (Exercicio Anterior)	3.988.112,64				3.988.112,64	
2 07 13	Previdencia (Exercicios Anteriores)	795.303,56				795.303,56	
	TOTAL DO GRUPO...:	44.283.668,18		5.687.562,27		49.971.230,45	
2 11	DESPESA ORCAMENTARIA DO EXERCICIO						
2 11 00	Despesa Orcamentaria do Exercicio a Pagar		60.784.664,47	56.707.494,11	972.199.112,89		976.276.283,25
	TOTAL DO GRUPO...:		60.784.664,47	56.707.494,11	972.199.112,89		976.276.283,25
CONTAS DE RESULTADO							
2 15	RECEITAS						
2 15 00	Recêita Tributaria		279.336.938,48		72.822.980,44		352.159.918,92
2 15 01	Recêita Patrimonial		17.186.175,61		1.891.078,01		19.077.253,62
2 15 02	Recêita Industrial						
2 15 03	Transferencias Correntes		3.112.985.601,08		898.815.478,55		4.011.801.079,63
2 15 04	Outras Receitas Correntes		127.719.352,78		24.257.390,52		151.976.743,30
2 15 05	Operacoes de Credito						
2 15 06	Alienacao de Bens Moveis e Imoveis		7.516.789,86				7.516.789,86
2 15 07	Amortizacao de Empréstimos Concedidos						
2 15 08	Transferencias de Capital		297.826.215,16		81.921.936,49		378.948.151,65
2 15 09	Outras Receitas de Capital						
	TOTAL DO GRUPO...:		3.841.771.072,97		1.079.708.864,01		4.921.479.936,98
2 16	DESPESAS						
2 16 01	Legislativa	205.100.000,00		134.000.000,00		339.100.000,00	
2 16 03	Administracao e Planejamento	1.431.148.200,49		576.343.761,50		2.059.491.961,99	
2 16 04	Agricultura						
2 16 05	Comunicacoes						
2 16 08	Educacao e Cultura	947.178.465,29		558.429.156,87	14.360.000,00	1.491.227.622,16	
2 16 09	Energia e Recursos Minerais	30.675.281,00				30.675.281,00	
2 16 10	Habitacao e Urbanisao	963.851,50				963.851,50	
2 16 11	Industria, Comercio e Servicos						
2 16 13	Saude e Saneamento	305.269.699,96		97.271.363,64		402.541.063,60	
2 16 14	Trabalho						
2 16 15	Assistencia e Previdencia	10.727.438,60		4.383.389,53		15.110.827,23	
2 16 16	Transportes	942.050.237,15		651.980.054,35		1.594.030.291,50	
	TOTAL DO GRUPO...:	3.923.113.175,99		2.024.410.724,99	14.380.000,00	5.933.143.900,98	
ATIVO FINANCEIRO							
2 18	SALDO DO EXERCICIO ANTERIOR						
2 18 00	Caixa		255.654,30				255.654,30
2 18 01	Bancos		15.477.633,93				15.477.633,93
2 18 02	Vinculado em Conta Corrente Bancaria		5.832.473,34				5.832.473,34
	TOTAL DO GRUPO...:		21.565.761,57				21.565.761,57
PASSIVO FINANCEIRO							
2 19	RECEITA EXTRA-ORCAMENTARIA						
2 19 00	Outras Operacoes		13.020.430,39				13.020.430,39
2 19 01	INSS		17.906.093,40		4.261.809,65		22.167.902,05
2 19 02	Previdencia Municipal		36.087.299,96		8.997.376,04		45.084.676,00
	TOTAL DO GRUPO...:		67.013.823,75		13.259.185,69		80.273.009,44
		3.991.135.322,76	3.991.135.322,76	6.134.209.372,91	6.134.209.372,91	5.999.594.991,24	5.999.594.991,24



Prefeitura Municipal de Lucas do Rio Verde

ESTADO DE MATO GROSSO

BALANÇETE DO SISTEMA FINANCEIRO DEZEMBRO - 1992

CÓDIGO	CONTA	SALDOS ANTERIORES		MOVIMENTO DO MES		SALDOS ATUAIS	
		DEVEDORES	CREDORES	DEBITO	CREDITO	DEVEDORES	CREDORES
ATIVO FINANCEIRO							
DISPONIVEL							
2 00	Caixa	1.232.015,54		2.392.935.991,59	2.394.066.297,91		121.709,22
2 00 01	Bancos						
2 00 01 01	Banco do Brasil FPM	8.234.337,31		423.786.004,17	365.458.496,63		66.561.844,85
2 00 01 02	Banco do Brasil ITR	41.599,19		1.622.603,53	1.600.606,00		64.202,72
2 00 01 03	Banco do Brasil Mov.						
2 00 01 05	Banco CREDILUCAS						
2 00 01 06	Banco Beemat IPVA	494.856,90		3.971.755,00	1.930.000,00		2.535.621,90
2 00 01 08	Banco Beemat Mov.	1.304.507,92		686.551.445,06	683.221.107,43		4.674.762,60
2 00 01 10	Brasil - L.D.U.M.						
	TOTAL DO GRUPO...	11.366.585,96		3.508.287.799,35	3.445.675.904,02		73.978.481,29
VINCULADO EM CONTA CORRENTE BANCARIA							
2 01	Banco do Brasil FUNFURAL	468.173,17		634.432,16			1.322.605,33
2 01 02	Banco do Brasil SUDS						
2 01 03	Banco do Brasil F.Especial	814.803,00		424.954,64	1.239.807,64		
2 01 04	Banco do Brasil EMPA						
2 01 05	Banco Beemat EMPA						
2 01 06	Banco do Brasil - CBIA						
2 01 07	Banco do Brasil CONVIVER			3.562.000,00	3.562.000,00		
2 01 08	Banco do Brasil - P.A.C.						
2 01 09	Banco do Brasil - SUS/Services Prestados	672.236,68		54.146.982,00	24.266.511,50		30.746.607,18
2 01 10	Brasil - Saranoo						
2 01 11	Brasil - Proso						
2 01 12	Banco do Brasil Const/Escolas						
2 01 13	Banco Beemat Const/Escolas						
2 01 14	BANCO BRASIL - VACINA						
2 01 15	Brasil Fundo M.de Saude	2.936.011,00		2.673.440,60	4.971.451,60		
	TOTAL DO GRUPO...	5.113.273,85		60.995.700,80	34.039.770,14		32.069.212,51
PASSIVO FINANCEIRO							
RESTOS A PAGAR							
2 04	Restos a Pagar de 1.990						
2 04 90	Restos a Pagar de 1.990						
2 04 91	Restos a Pagar de 1.991						
DESPESA EXTRA-ORÇAMENTARIA							
2 07	INSS	4.739.756,18		2.443.530,85			7.183.287,03
2 07 03	Previdencia Municipal	27.346.687,88					27.346.687,88
2 07 05	Outras Operacoes	13.161.370,99					13.161.370,99
2 07 10	Restos a Pagar de Exercicios Anteriores						
2 07 11	Restos a Pagar - INSS (Exerc. do Anterior)	3.988.112,64					3.988.112,64
2 07 13	Previdencia (Exercicios Anteriores)	795.303,56					795.303,56
	TOTAL DO GRUPO...	49.971.230,45		2.443.530,85			52.414.761,30
2 11	DESPESA ORÇAMENTARIA DO EXERCICIO						
2 11 00	Despesa Orçamentaria do Exercício a Pagar		976.276.283,25	976.276.283,25			
	TOTAL DO GRUPO...		976.276.283,25	976.276.283,25			
CONTAS DE RESULTADO							
RECEITAS							
2 15	Receita Tributaria		352.159.918,92		63.330.414,69		415.490.333,61
2 15 01	Receita Patrimonial		19.077.233,62		2.030.268,49		21.915.502,11
2 15 02	Receita Industrial						
2 15 03	Transferencias Correntes	4.011.501.679,63			1.092.674.332,08		5.104.176.011,71
2 15 04	Outras Receitas Correntes	151.976.743,30			30.484.774,90		182.461.518,20
2 15 05	Operacoes de Credito						
2 15 06	Alienacao de Bens Movelis e Imovelis	7.516.789,66					7.516.789,66
2 15 07	Amortizacao de Emprést. dos Concebidos						
2 15 08	Transferencias de Capital	378.948.151,65			84.757.280,83		463.705.352,48
2 15 09	Outras Receitas de Capital						
	TOTAL DO GRUPO...		4.921.479.936,98		1.274.084.990,99		6.195.564.927,97
2 16	DESPESAS						
2 16 01	Legislativa	339.100.000,00					339.100.000,00
2 16 03	Administracao e Planejamento	2.059.491.961,99		79.362.574,51	11.488.101,68		2.129.386.438,02
2 16 04	Agricultura						
2 16 05	Comunicacoes						
2 16 08	Educacao e Cultura	1.491.227.622,16		87.887.187,00	235.620,00		1.578.079.189,16
2 16 09	Energia e Recursos Minerais	30.675.281,00					30.675.281,00
2 16 10	Habitacao e Urbanismo	763.851,50					763.851,50
2 16 11	Industria, Comercio e Servicos						
2 16 13	Saude e Saneamento	402.541.063,66		44.431.922,50			446.972.986,16
2 16 14	Trabalho						
2 16 15	Assistencia e Previdencia	15.110.827,23		4.237.860,02			19.348.687,25
2 16 16	Transportes	1.594.033.293,50		35.603.144,90			1.629.636.438,40
	TOTAL DO GRUPO...	5.933.143.900,98		250.742.688,93	11.723.721,68		6.172.162.868,23
ATIVO FINANCEIRO							
SALDO DO EXERCICIO ANTERIOR							
2 18	Caixa		255.654,30				255.654,30
2 18 00	Bancos		15.477.633,93				15.477.633,93
2 18 01	Vinculado em Conta Corrente Bancaria		5.832.473,34				5.832.473,34
2 18 02			21.565.761,57				21.565.761,57
	TOTAL DO GRUPO...		21.565.761,57				21.565.761,57
PASSIVO FINANCEIRO							
RECEITA EXTRA-ORÇAMENTARIA							
2 19	Outras Operacoes	13.620.436,39					13.620.436,39
2 19 00	INSS	22.167.903,05			9.776.666,69		31.944.569,74
2 19 01	Previdencia Municipal	45.084.676,00			23.444.937,46		68.529.613,46
2 19 02		80.273.009,44			33.221.624,35		113.494.633,79
	TOTAL DO GRUPO...		80.273.009,44		33.221.624,35		113.494.633,79
	TOTAL DO GRUPO...		5.999.594.991,24	5.999.594.991,24	4.798.746.011,18	4.798.746.011,18	6.330.625.323,33

Délia faz questão de ressaltar o trabalho em equipe e diz que o trabalho só será produtivo se professores e secretaria estiverem integrados por uma mesma proposta. Ela lembra que os professores municipais são muito participativos, demonstram um interesse muito grande e isso determinará o desenvolvimento da Educação em nosso Município. Ela destacou ainda a importância do entrosamento entre as secretarias.

CHEFIA DE GABINETE
Adroaldo Jacobi nos disse que sua função enquanto chefe de gabinete é a de representar o prefeito em Cuiabá, ou em possíveis eventos em que o prefeito não possa comparecer. Sua função é também responder pelo prefeito na sua ausência, dentro das limitações que o cargo lhe impõe. A função mais importante, no entanto, porque realizada no dia a dia, é a de promover o entrosamento entre todas as Secretarias e entre o Poder Executivo e o Poder Legislativo.

A política da administração Paulo Nunes é promover um governo participativo. Neste sentido diz Adroaldo - pretendemos realizar um trabalho de conscientização dos cidadãos para a importância da participação. Cobrar trabalho é um direito, mas é preciso também que o povo participe.



COOPERLUCAS

Dia de Campo

A COOPERLUCAS que passou a realizar as pesquisas que anteriormente eram feitas pela Fazenda Progresso, estará realizando o 1º Dia de Campo no dia dois de fevereiro, onde serão mostrados experimentos principalmente sobre: - Níveis de correção de solo (fosfatagem); - Tecnologia de plantio direto; - Desenvolvimento de novas variedades de arroz agulhinha de sequeiro; - Integração Agricultura/pecuária

A parte de pesquisa sobre agricultura que será mostrada é na Área Experimental de Desenvolvimento Agropecuário da COOPERLUCAS que está localizada na Br 163, atrás do Posto Fiscal. Já a parte de Integração Agricultura/Pecuária será na Fazenda Progresso, de Mune-fume Matsubara.

As inscrições e saída das turmas que irão visitar as estações de pesquisa, serão no Salão Paroquial, aqui na cidade, a partir de 8 horas.

Este 1º Dia de Campo COOPERLUCAS tem o patrocínio da Fazenda Progresso e COOPERLUCAS, com o apoio da Fundação Rio Verde, EMPAER, EMBRAPA, CNPAF e CIRAD.

Associado

Aluiz Kothrade	01.01
Jacir Antonio Bombonato	01.01
Marcio Collen Barcelos	05.01
José Hann	06.01
Carlos Moacir Dresch	06.01
Luiz Carlos Pereira Pires	06.01
Ronald Celso Schwebel	07.01
Alduino Luiz Bigaton	07.01
Belmiro Pastro	08.01
Angelo Luiz Tomazelli	08.01
Dinceu Berticelli	09.01
Geraldo Ambiel	11.01
Luiz Arnaldo Ambiel	11.01
Delfino Casavechia	12.01
Leonildo Vargas	12.01
Delfino eliseu Schomer de Mattos	12.01
Gelsoir Berti Frizzo	13.01
Clair Nadin	13.01
Cristiano Kurmann	14.01
Milton Nodari	15.01
Otavio Fiorin Filho	16.01
João José Pereira	18.01
Alcides Pelissari	19.01
Arlindo Mathias Boesing	20.01
José Nalliri	20.01
Itiro Suetalle	25.01
Leonir Paulo Capitano	25.01
Antonio Bernardi Boyaslli	26.01
Natal Aparecido Deliberalli	27.01
Ivo Lazzari	27.01
Jaime Barichello	27.01
Moacir Dalla Corte	28.01
Paulo Roberto Ozelame	30.01
Mauro dos Santos Franco	31.01
Eucario Rodrigues	31.01
Valcir Picolo	31.01
Noboru Tomyoshi	31.01

Funcionário

Ronald Celso Schwebel	07.01
Tania Adiers Callai	07.01
Claudimir Steffmann	15.01
Ronaldo Conceição de Oliveira	28.01
Paulo Teslle	31.01

Aniversário

problema.

As demais medidas podem ser assim resumidas:

- Separação das vacas, pelo menos no último mês, em um passo denominado "piquete-maternidade", no qual recomenda-se não concentrar grande número de animais.

- Vacinação contra o paratifo, no 8º (oitavo) mês de gestação;

- Construção de a-

Inicia a colheita da soja

A região de Lu-cas do Rio Verde se desta hoje por ser uma das primeiras a dar início à colheita de soja no Bra-sil, no final de de-zembro.

Com isso abre-se a possibilidade de serem efetuadas duas safras por ano, dentro dos prazos considerados nor-mais para plantio.

Tem-se, porém, a preocupação maior de que haja uma corrida desenfreada com plantios gran-des de variedades que ainda carecem ser melhor avalia-das.

Nesta safra 92/93 variedades consi-deradas promissoras e de grande produ-tividade não obtive-ram produção espera-da e necessária sen-do que outras anti-gas na região se

brigos(rústico) ar-raçoamento.

- Administração de vermífugos, de preferência 60 dias an-tes do parto.

- Na administração de carrapaticida e bernicida em ani-mais que estejam no últimos dias de ges-tação. Entretanto, quando a infestação for muito grande, a-plicar algumas pin-celadas nos locais de maior concentra-ção. Não usar óleo queimado.

Na próxima edição falaremos sobre o colostro, o princi-pal alimento do be-zerro recém nascido.

Clóvis Magoga
Departamento Técni-co Pecuário.

portaram melhor.

A colheita mais cedo traz uma série de benefícios ao a-gricultor, pois pos-sibilita safra du-πλα, geralmente me-lhores preços, etc. Porém os critérios para o plantio mais cedo são mais rigo-rosos, pois os ris-cos são maiores.

A Cooperativa ca-minha gradativamen-te neste sentido, tendo dado incenti-vo muito grande à área de pesquisa, vi-sando variedades ma-is produtivas, veri-ficando-se a época de plantio, aduba-ção, etc, oferecen-do ao agricultor, aos poucos, maior certeza de atingir suas metas de produ-tividade e lucros, embasada em dados concretos.

Nelson Matias Justo
Ger. Deptº Técnico

Departamento Técnico-Veterinário

O Departamento Técnico Pecuário a partir desta Edição procura informar al-gumas práticas e técnicas para aju-dar o manejo de seu rebanho leiteiro ou de corte.

MANEJO DAS VACAS GESTANTES

- Esses cuidados ob-jetivam uma melhor observação de vaca gestante (8º mês) e a partir daí inter-vir mais rapidamen-te em caso de algum

Departamento de Ação Social

O Departamento de Ação Social é dirigido pela 1ª dama, Cleci Fátima Nunes, que é também presidente da LBA e responsável pela coordenação de todo o trabalho na área social do Município.

Cleci destacou que um dos pontos fundamentais da política da Administração Paulo Nunes é que está sendo executada na área social como nas demais secretarias é a fuga do paternalismo.

Nossa política, diz Cleci, é não apenas dar, mas na medida do possível proporcionar condições para que a própria pessoa encontre suas formas de sobrevivência. Trata-se de uma assistência muito mais educativa do que paternalista.

PLANEJAMENTO PARA O ANO DE 1993

O objetivo da LBA é desenvolver atividades variadas que contribuam para a promoção do ser humano através da utilização dos recursos materiais e humanos disponíveis na Comunidade.

Atividades a serem desenvolvidas

Cursos de:

- Preparação para gestantes;
- Costura inicial e com acabamentos;
- Pintura em tecido, vidro e porcelana;
- Pintura em Cerâmica;
- Crochê; - Bordado à mão e à máquina;
- Culinária: doces, salgados, congelamento, conservas, massas caseiras (pão, pizza, lasanha, pastel);
- Curso de flores variadas; - Macramê;
- Cartões; - Secretariado (2ª parte);
- Comunicação Social; - Curso de Inglês;
- Visitação; - Orientação à Saúde com palestras, vídeo e campanhas;
- Entrosamento com a SMEC no acompanhamento aos alunos;
- Viabilização de oficinas profissionais, vinculadas à escola (Marcenaria, datilografia, costura, oficina mecânica, Sorveteria);
- Horta Comunitária;
- Incentivar as Associações de Bairro ou Organização de profissionais.
- Incentivo à Horta Doméstica;
- Organização das Hortas Escolares;
- Organização do Pão Comunitário;
- Atendimento Médico e Odontológico;

- Organização das Mulheres no Meio Rural
- Reatização da Feira Livre;
- Organização da Casa do Artesão.

ÁREA SOCIAL

CLUBE DO IDOSO

Objetivo: Propiciar ao idoso uma integração sadia com outras pessoas da mesma faixa etária, ocupando-o e atendendo-o para que usufrua plenamente de sua vida.

- Atividades; - Encontro Semanal; - Alfabetização de adultos; - Trabalhos manuais, como: tricô, crochê, costura, bordado, reaproveitamento de retalhos, confecção de brinquedos...
- Atendimento ao aposentado nas questões burocráticas;
- Atendimento à Saúde; - Visitas domiciliares; - Organização de diretoria entre os mesmos;
- Viabilização da sede própria;
- Recreação: jogos, danças, músicas, vídeos, lanches...

CRECHE MUNICIPAL

Objetivo: Atender às crianças de zero a seis anos, filhos de mães trabalhadoras, oferecendo um ambiente sadio e educativo

Atividades:

- Alimentação das Crianças; - Higiene prática e educativa; - Recreação; - Estabelecimento de uma rotina; Saúde preventiva.

A LBA tem por objetivo trabalhar integrada às demais secretarias e segmentos da Sociedade, como: Rotary Club, Casa da Amizade, Clube de Mães, Pastoral da Criança, Pastoral da Juventude, Instituto Padre João Peter, Associação Comercial, Associação Comunitária, Sindicatos, Igrejas, Clubes, Comércio, Cooperativas.

Curso para Gestantes

Encontram-se abertas as inscrições para o curso de orientação a gestantes em que as futuras mães terão acesso à educação para saúde da mulher e do Bebê e confecção do enxoval, além de acompanhamento à saúde, num trabalho conjunto LBA e Secretaria da Saúde/Posto de Saúde.

O curso já conta com 13 inscritas e as interessadas podem procurar a LBA.



ÁREA SOCIAL

A primeira dama nos informou que já iniciou o trabalho de visitas e educação popular, em conjunto com a Secretaria de Saúde e Fundação Nacional de Saúde. Também estão sendo organizadas as fichas e cadastramento do pessoal.

CRECHE MENINO JESUS

A Creche Menino Jesus continua sob a presidência de dona Ana Kothrade até fevereiro, quando será convocada nova eleição. Está funcionando com pequenas alterações na estrutura funcional. Também estão sendo introduzidas algumas mudanças nos hábitos alimentares, partindo mais para a alimentação alternativa. Outra inovação é a criação da pré-escola junto à Creche.

Cleci iniciou esta semana o trabalho de visitação ao comércio para firmar compromissos de ajuda à Creche e reafirmar o compromisso com aqueles que já vinham ajudando.

Médio Norte Armazéns Gerais Ltda

- ARROZ E MILHO -

Av. Rio Grande do Sul, 3327 - Fone: 549 1325 - L.R.V. - MT. Antigo De David Armazéns Gerais Ltda.



Cooperativa de Crédito Rural Lucas do Rio Verde

Credilucas

"A força da união em busca de novos caminhos"

" A COOPERATIVA QUE TIVER EM CONTA EXCLUSIVAMENTE O OBJETIVO ECONÔMICO MAIS CEDO OU MAIS TARDE SE DESVIRTUARÁ. E DESAPARECERÁ."

A CREDILUCAS, desde a sua fundação, tem demonstrado sua preocupação com o social, embora sua base seja econômica. Esta a razão do seu sucesso. A cada dia novos associados se dirigem à CREDILUCAS para associar-se, porque estamos cumprindo nosso papel junto a nossos associados e junto

à comunidade.

A CREDILUCAS não fica alheia ao desenvolvimento do Município, nem está desvinculada das necessidades e conquistas do nosso povo. Temos apoiado importantes iniciativas nas áreas sociais, educacionais e esportivas, porque a CREDILUCAS é uma COOPERATIVA.

A Credilucas oferece:

SEGUROS

===== - de todos os tipos. Não deixe a sua propriedade ao acaso. Faça seguro. Procure-nos!

UNIMED

===== - O melhor plano de saúde para você e sua família.

ÁGUA+LUZ+TELEFONE+SERVIÇO - a CREDILUCAS recolhe para você. E se você prefere

rir, autorize débito em conta e fica tudo mais fácil.

APLICAÇÕES

=====
- RDC - FUNDO-OURO
- POUPANÇA - RDB

Posto em Tapurah

O Posto da CREDILUCAS inaugurado em Tapurah no dia cinco de dezembro de 1992 está funcionando com pleno êxito, cumprindo o seu papel junto aos associados daquele Município.

Da Terra ao Gado

Pastoreio Rotativo Racional I

Como foi abordado no artigo anterior, antes de entrarmos na análise do método precisa-se lembrar alguns aspectos do funcionamento das plantas forrageiras, que serão respeitados no uso do método.

Vejamos o primeiro deles: os pastos não crescem ou rebrotam com a mesma velocidade todos os dias. Consideremos um pasto que tenha sido intensamente

pastejado do qual tiramos o gado. Observando o rebrote veremos que no início o pasto cresce lentamente e quanto maior fica, mais rapidamente vai crescendo, entrando em uma aceleração de crescimento para desacelerar somente quando se aproxima do florescimento e daí para a frente para de crescer, dedicando-se a encher o grão.

Se fizéssemos

cortes e pesagens de amostras do pasto em dias com intervalos regulares e os lançássemos em um gráfico, teríamos uma curva semelhante a um S, ou seja, uma curva sigmoides.

Observando o gráfico podemos ver sobre o melhor momento de colher o pasto para maior produção. Para cada pasto (planta/solo, clima/época do ano) teremos gráficos diferentes. Neste exemplo de brincadei-

Em milhares de Kg/hectare

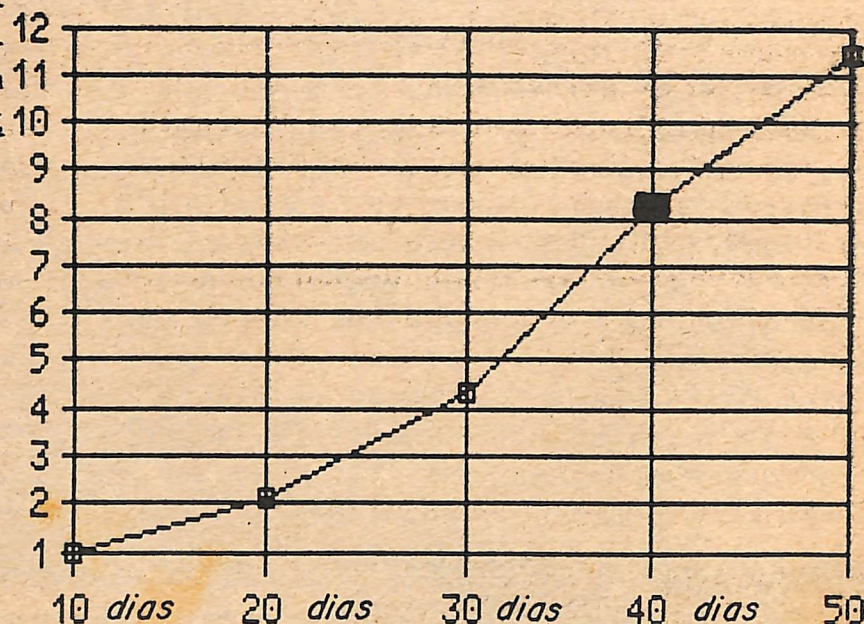

CYNTHYA

CALÇADOS
Masculino, Feminino e Infantil.

"A MODA EM CALÇADOS
COM OS MELHORES PREÇOS"

Rua Guaporé, s/n - Fone: 5491101
Lucas do Rio Verde - MT.



AUTO ELÉTRICA

NISSEI

Peças, Acessórios, Baterias Novas Reformadas, Rebobinagem de Motores Elétricos.

Rua Guaporé, s/n - Fone: 5491101
Lucas do Rio Verde - MT.

rinha, vemos que com 10 dias ou mais de repouso de pasto entre o trigésimo e o quadragésimo dia quase dobra a produção..

Por que o pasto tem uma aceleração de crescimento?

Para crescer as plantas precisam de sol. Para o primeiro momento do rebrote a planta usa energia estocada, depois as folhas em crescimento captam a energia solar e quanto maiores vão ficando, mais energia captam e quanto mais quantidade de energia captam mais rapidamente crescem daí a aceleração de crescimento.

Se colhermos o pasto antes que ocorra a aceleração estaremos deixando de colher 200, 300,

ou até 800% a mais de nossa produção.

No próximo artigo veremos outros aspectos de fisiologia vegetal que embasam o P.R.R.

Até lá!

Ronald L. Spindler

"Mutirão" faz levantamento

O Conselho Municipal da Criança e o Adolescente de Lucas do Rio Verde promoveu, no dia 6 de janeiro, um "mutirão" com a finalidade de fazer o levantamento dos menores carentes de nossa cidade. O levantamento objetiva também verificar a situação econômico-social da população do Município. Esses dados serão utilizados não só pelo Conselho da Criança e o Adolescente, mas pelas Secretarias de saúde, educação,

Pastoral de Criança e outras Entidades Sociais da Cidade.

O grupo, que reuniu representantes das várias entidades municipais da área social e voluntários, se encontrou na Praça dos Migrantes às 7h, de onde seguiu para o Bairro Menino Deus, onde teve início o censo.

No próximo dia 27, às 20h, será feita uma avaliação do levantamento e marcada nova data para a continuidade do trabalho.

TEATRO POPULAR



Aplausos à iniciativa do grupo de jovens católicos e evangélicos em cons

tituir um grupo de teatro que estreou no dia 20 de dezembro, no palco do Salão Paroquial, com a peça "Maria sem José".

O grupo fez outras três apresentações, todas com sucesso: no dia 24 na Igreja Evangélica, (no Bosque) e também em Sorriso e Nova Mutum.

Parabéns aos jovens atores e a quem os tem apoiado.

Recado para minha família

- Perguntem-me o que eu fiz na escola;
 - Encorajem-me sem insistir, para que eu conte algo;
 - Mostrem interesse sincero por tudo quanto eu relatar;
 - Não desanimem se eu ainda não fiz muita coisa; não caçam de meus enganos; valorizem meus esforços;
 - Falem sempre da minha escola com carinho;
 - Sejam bondosos com minha professora contem-lhe o que ela precisa saber a meu respeito para que ela possa me compreender melhor;
 - Não falem de meus problemas na minha frente;
 - Não devo me adiantar pois minha professora pode não ter chegado;
 - Não deixem de me apanhar na hora certa, pois se me sentir abandonado, posso ter medo de voltar à escola;
 - Não deixem de comparecer às reuniões pois assim poderão avaliar meu progresso;
 - Não dêem muita importância ao fato de minhas "lições" não serem perfeitas mas sim à formação de conceitos e hábitos que estou adquirindo;
 - Vocês deverão evitar entrar na minha classe, pois assim poderão atrapalhar meu trabalho;
 - Para o meu lanche mandem o que eu gosto;
- E como último re-

cado, peço-lhe que não façam comparações entre meu progresso e o do Vinho ou dos meus irmãos.

Lembrem-se que sou uma pessoinha, com minhas próprias características.

Secretaria Municipal de Educação, Cultura e Desportos.

MATRÍCULAS

As matrículas para este ano letivo estarão abertas nos dias 25, 26 e 27 de janeiro nas próprias escolas.

=====
Leia e assine
5491165
Folha Verde e
a Gazeta



Foto Carpenedo FV.

Encontro de Idosos

Aconteceu no dia 18 de janeiro o primeiro Encontro de Idosos do ano, na sede da LBA. O encontro teve a presença também do prefeito Paulo Nunes.

A primeira dama e presidente da LBA Cleci Fátina Nunes

nos informou que os encontros passarão a ocorrer semanalmente, com atividades produtivas, como trabalhos manuais, de modo a proporcionar aos idosos oportunidade de encontro e também uma atividade que os faça sentir úteis.



Distribuidora



SEM DÚVIDA, A MELHOR CERVEJA DO BRASIL".

Av. Rio G. do Sul, 1474 - Fone: 5491280 - Lucas do Rio Verde

Sociais

ANIVERSARIANTES

JANEIRO:

- 01 - Jacir Bambonato
- 01 - Vitorino Vignaga
- 03 - Sirlei Fátima Romanzini
- 04 - Alan M. Romio
- 07 - Jorge Antonio Andretta
- 07 - Odacir L. Ferraz
- 10 - José Gonçalves da Silva (Guaraná)
- 11 - Dolores Barbosa
- 11 - Vera T.F. Carpenedo
- 13 - Adelar Novelo
- 13 - Leonídia Oka
- 15 - Diogo Spader
- 17 - Elisabeth K. Huber
- 18 - Berenice Engelbrecht Desto
- 25 - Adelino H. Faccin
- 26 - Claudane Nicoli
- 28 - Luiz Volmir da Silva

* Destaque para o casamento de Dariane e José Carlos. realizado no dia 19 de dezembro. Felicidades a vocês!



* Completou 15 anos no dia 03 de janeiro, Elizangela Pinto, que comemorou o aniversário com os familiares e amigos no SERIEMA, em festa oferecida pelos pais



* Destacamos o enlace matrimonial de Siomara Rospieski e David Gemelli em 12.12.92. Desejamos felicidades ao jovem casal.



* Destacamos o aniversário da 1ª dama Cleci Fátima Nunes, no dia 15 de janeiro. Os funcionários da Prefeitura e da Creche a homenagearam com uma "festinha" surpresa.



Elizangela Pinto é filha de Maria de Fátima e de Guimorvan Pinto. Tem 15 anos, olhos e cabelos castanhos. seu esporte preferido é o voleibol, sua diversão sair e dançar. Gosta de conversar com os amigos, ler e ouvir música. Seu sonho é realizar seus ideais e seu ideal é vencer na vida. Está cursando a 8ª série na Escola Universal 2.000 e quanto a profissão que pretende seguir está

Garota FOLHA VERDE



indecisa entre medicina e psicologia. Sua mensagem: Lu tem para realizar seus ideais através de méritos que nunca te comprometerão. Evite a droga!

CARNAVAL!

É NO

CLUBE SERIEMA

PRÊMIOS PARA:

MELHOR BLOCO,

MELHOR FANTASIA,

CASAL MAIS ANIMADO.

DIAS: 20-21-22-23.

MATINES DIAS: 21 e 23.

VENDAS DE MESAS NA

CALLAI VEÍCULOS.

CONJUNTO NOVO TEMPO.

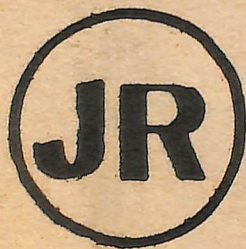

ARMAZÉNS GERAIS LTDA

"USINA DE BENEFICIAR SEMENTES"

Br 163 Km 680 - Setor Industrial - Fone: 549 1250 - LRV-MT.

Empaer faz inaugurações

PRODUTOR
UNEFUME
ATSUDARA
O CHEFE
DO CAMPO
EXPERIMEN
TAL, ANGELO
ANSUR
IENDES
FIZERAM O
CORTE DA
FITA
INAUGURAL
DA ESTAÇÃO
DA EMPAER.



Realizou-se no dia 19 de dezembro de 1992, às 9h30 a inauguração da Estação Experimental da EMPAER e, em seguida, a instalação do Escritório Regional da EMPAER em nossa cidade.

As solenidades contaram com a presença do secretário Arécio Paquer, do presidente da EMPAER, Antonio Jesuino de Oliveira, do superintendente do Banco do Brasil, José Guin, do presidente da OCEMAT, Anton Huber, autoridades locais, presidentes das cooperativas de Lucas do

Rio Verde, Sorriso, Nova Mutum e Tapurah e do presidente da Fundação Rio Verde, Valdir Giareta. A solenidade de

O PRESIDENTE
DA EMPAER
ANTONIO
JESUINO
E O
PRESIDENTE
DA
COOPERLUCAS
NERI ARTHANN
CORTARAM A
FITTA NA
INSTALAÇÃO
DO
ESCRITÓRIO
REGIONAL



inauguração da Estação Experimental consistiu no desceramento das placas, corte da fita inaugural, bênção das instalações e visitação ao campo para conhecer os experimentos que estão em desenvolvimento.

Após a visitação todos dirigiram-se ao escritório da EMPAER, onde aconteceu a instalação oficial da Regional. Em seguida as autoridades e convidados dirigiram-se à sede da Associação dos Funcionários da Cooperlucas, onde foi composta a mesa das autoridades, que fizeram uso da palavra e, em seguida, foi servido um almoço de confraternização.

Prefeitura contrata responsável pelo ESPORTE

O prefeito Paulo Nunes acertou nesta semana a contratação do professor "Poli", de Sorriso, para responder pelo Departamento de Esportes da Prefeitura Municipal. Poli inicia o seu trabalho em fevereiro.

zaram uma reunião na sexta-feira, dia 15 de janeiro, na LBA, com os proprietários dos lotes do loteamento novo da Cidade Nova.

Estão ocorrendo alguns problemas no que se refere a venda de lotes. Há pessoas que estão ganhando os terrenos e o vendem em seguida.

A reunião teve por objetivo alertar os proprietários que quem vender irá perder e quem comprar também irá perder.

Será colocada uma urna junto à LBA para recolher denúncias de venda dos lotes doados.

Reunião para regularização de lotes

O prefeito municipal, Paulo Nunes e sua equipe reali-

AGRADECIMENTO

Agradeço à Comunidade de Lucas do Rio Verde, em especial aos carentes, a boa acolhida que recebi durante os sete meses que aqui permaneci.

Saio por motivos alheios à minha vontade, porém levo a esperança de que um dia nesse País, Saúde e Educação sejam prioridades dos nossos Governantes.

Dra. Marilurdes Monteiro Barrozo

TSC Transportes de Cargas Ltda. POSTO CIRIEMA

Está admitindo para início imediato:
- FRENTISTAS

Os interessados deverão se dirigir à administração do Posto Ciriema, munidos de Carteira Profissional, CPF, Título de Eleitor, Certidão de nascimento/casamento e uma foto.

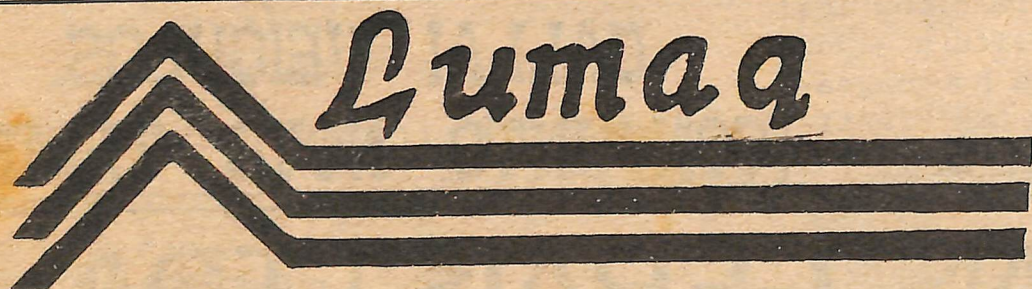

LUMAQ / 93

NOVOS NEGÓCIOS - DESCONTOS ESPECIAIS EM PEÇAS. NOSSO PREÇO SEMPRE SERÁ IGUAL OU MELHOR.

SERVIÇOS - DE REVISÃO EM COLHEITADEIRAS, COM PLANO SAFRA PARA PAGAMENTO, JATO - O MELHOR SERVIÇO, COM GARANTIA E O MELHOR PREÇO.

Av. RIO GRANDE DO SUL - CENTRO - FONE: (065) 549.1155 - LUCAS DO RIO VERDE - MT.