

Folha Verde

Órgão Oficial do Município -
Lucas do Rio Verde, 20 de novembro de 1992

Ano 07 Nº 109

TIRAGEM: 1500 exemplares

Câmara aprova orçamento para 93

Pag. 03

Credilucas em Tapurah

Pag. 04

Kothrade viaja a Brasília

pag. 07

Participe

*do Baile do Choop
dia 21 no Pavilhão*

ESPORTE: Voleibol

Campeão Feminino

Campeão Masculino



Foto Carpenedo

COOPERLUCAS:

Neri participa de Congresso no Japão



FRANCISCO A.P. GUIMARÃES (COOPERVAP-PARACATU), ROBERTO RODRIGUES (EXICOOP-SP.), NERI ARTMANN (COOPERLUCAS), DECIO BACELAR (COCARI-MAN DAGUARI), ERICO LOHMANN (COOPAMIL-MG.), RAZUÓ DEATI (GER. COACERAL - FORMOSA RIO PRETO-BA.).

*Comunidade busca alternativas
para a Educação*

Pag. 03

Foto Carpenedo

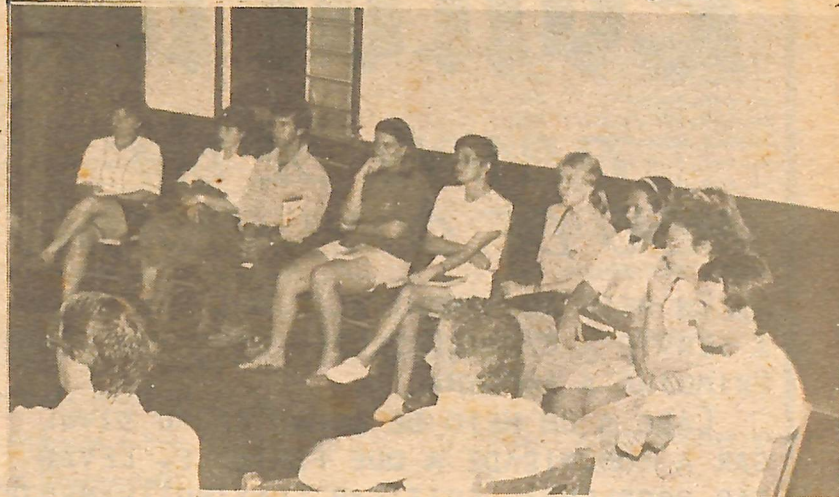

*Professores participam da escolha
da secretária de educação*

Pag. 03

Foto Carpenedo



*Entidades Benéficas e Folha Vera
promovem show com "Artistas
Luquenses" DIA 05/12*

Pag. 05

Bicicross

Pag. 08

*Comitativa da região busca
parceria comercial com a "Aurora"*

Pag. 07

AGE dia 21/11

EDITAL DE CONVOCAÇÃO

O Presidente da COOPERATIVA AGROPECUÁRIA LUCAS DO RIO VERDE LTDA - COOPERLUCAS, no uso de suas atribuições que lhe confere o Artigo 36 da letra D do Estatuto Social, convoca os Associados, que nesta data somam 873 (oitocentos e setenta e três), para reunir-se em Assembléia Geral Extraordinária, no dia 21 de novembro de 1992, às 06:00 (seis) horas, na Associação dos Funcionários da Cooperlucas, situada à Rua Caieira s/nº, Município de Lucas do Rio Verde, Mato Grosso, em primeira convocação, com a presença de 2/3 (dois terços) do número de associados; em segunda convocação às 07:00 (sete) horas, com a presença da metade mais um dos associados, ou, ainda, em terceira convocação às 08:00 (oito) horas, com a presença de no mínimo 10 (dez) associados, para deliberarem sobre a seguinte

ORDEM DO DIA:

- 1º - Definição de compra do Laticínio e ampliação;
- 2º - Autorização para contratação de financiamento junto ao Banco do Brasil para implantação dos seguintes projetos:
 - A) Indústria Esmagadora de Soja;
 - B) Indústria Refinadora de óleo de soja.
 - C) Usina Hidrelétrica;
 - D) Capital de giro Indústria.
- 3º Assuntos Gerais de interesse do Quadro Social.

Lucas do Rio Verde, 10 de Novembro de 1992.

NERI GUILHERME ARTMANN
PRESIDENTE

Editorial

O PAPEL DE UM MEIO DE COMUNICAÇÃO

UM MEIO DE COMUNICAÇÃO QUE SE PROPÕE A SERVIR A COMUNIDADE TEM POR FINALIDADE PRIMEIRA A INFORMAÇÃO.

CABE A UM MEIO DE COMUNICAÇÃO DIVULGAR A COMUNIDADE A QUE PERTENCE, LEVANTAR PROBLEMAS, CRITICAR CONSTRUTIVAMENTE E ATÉ SUGERIR SOLUÇÕES.

COMPETE A UM MEIO DE COMUNICAÇÃO INTEGRAR-SE À HISTÓRIA DA SUA COMUNIDADE, REGISTRANDO-A PARA AS GERAÇÕES FUTURAS.

TAMBÉM É PAPEL DE UM MEIO DE COMUNICAÇÃO, FORMAR OPINIÃO, ESCLARECER FATOS, DOCUMENTAR ACONTECIMENTOS E ABRIR ESPAÇO A QUE OS LEITORES POSSAM PARTICIPAR COM SUAS IDEIAS.

UM MEIO DE COMUNICAÇÃO QUE PRETENDE CUMPRIR O SEU PAPEL TEM COMPROMISSO, ACIMA DE TUDO, COM O SEU PÚBLICO.

SAÚDE

Diarréia

MEDIDAS PREVENTIVAS

- 1) Aleitamento materno - evitar o uso de mamadeiras e alimentos contaminados. Torna a criança mais resistente a doenças.
- 2) Imunização - a criança se torna resistente a infecções
- 3) Saneamento Básico a rede de água e esgoto reduzem a mortalidade por diarréia de maneira importante. Onde não

existe, a comunidade deve ser orientada para tomar água filtrada ou fervida e dar o destino adequado às fezes e ao lixo.

- 4) Higiene corporal e ambiental.

Devemos informar ainda que todos esses cuidados também servem para evitar a cólera.

Dra. Marilurdes Secretária Municipal de Saúde.

Folha Verde

Publicação da Organização Jornalística Integração Ltda. CGC nº 24.763666/0001-60
Rua Chapecó 200 - Fone (065) 549.1165 -
Lucas do Rio Verde - Mato Grosso.

DIRETORA RESPONSÁVEL:

Vera Terezinha Faccin Carpenedo
(Jornalista - RP nº 5399/RS)

Matérias e artigos assinados são de inteira responsabilidade de quem assina e não refletem, necessariamente, a opinião do Jornal.

criconildo



INDIVIDUALISMO - é uma postura que, muitas vezes, mesmo tentando demonstrar grande preocupação com as questões comunitárias, não conseguimos disfarçar. Se observarmos bem existem muitos individualistas por aí tentando passar a imagem de "líderes comunitários"...

HORA DE REFLETIR - seria extremamente

interessante que cada cidadão tirasse "um minuto" por dia que fosse, para refletir sobre seu papel na sociedade: o que fez ou deixou de fazer e, principalmente, se está realmente sendo útil para a sua comunidade...

SER OU NÃO SER - um "herói", não depende apenas da vontade íntima e empenho

pessoal... é preciso essencialmente que o público nos reconheça como tal.

PIRATARIA - a vista Cuidado!

PARABÉNS - àqueles que sempre colocam objetivos coletivos acima das ambições individuais. É de pessoas com este espírito corajoso que Lucas precisa.

Alimentação: fonte de vitaminas (parte II)

MELANCIA - Um camião de saúde movido por vitaminas. Promove o crescimento, protege contra doenças e ajuda a manter o bem-estar.

ABOBRINHA - Indica na nas doenças coronárias, obesidade, cálculo de vesícula constipação intestinal, câncer do cólon e veias varicosas.

ACELGA - Efeito laxativo. Indicado para tratar de desidratação. Alivia as dores daqueles indivíduos portadores de cálculo biliar.

ALFACE - Atua sobre o sistema nervoso

como: calmante sedativo, insônia, estrias, combate gripes, tosses, bronquites, catarro e asma. É um vitamínico, desintoxicante, laxante, diurético e putificador

do organismo.

BERINJELA - Calman-te e diurético.

BETERRABA - Recuperação do desnutrido e anemia por carência de ferro; auxilia no fortalecimento muscular, facilita a digestão, diurético.

CEBOLA - É um bom diurético, ajudando na alimentação das substâncias tóxicas. Combate tosse, gripe, bronquite, asma, prisão de ventre, hemorragias nasais, cólicas abdominais, insônia, rouquidão e é também vermífugo.

CENOURA - Auxilia no crescimento e desenvolvimento normais dos ossos. Oferece defesas imunitárias evitando as infecções. Combate a diarréia.

COUVE - Asma bronquite. É considera-

da eficiente no combate a vermes, úlceras estomacais, doenças do fígado, cálculos renais, hemorróidas e menstruação dolorosa.

COUVE:FLOR - Recomendada em casos de desnutrição e no combate à anemia; facilita a digestão, neutralizante da acidez estomacal; tem ação contra a prisão de ventre.

ESPINAFRE - Anemias revigora o sangue, os nervos e o cérebro, vencendo a fadiga. Também aconselhado para combater a prisão de ventre, a pressão alta, cálculos renais, menstruação escassa e dolorosa, artrite e diarréia.

JILÓ - Indicado nos

casos de infecções, queimaduras, grandes cirurgias em geral, pelagra.

PEPINO - Atua contra o ácido úrico, os cálculos renais e gota ou reumatismo. Atua contra a prisão de ventre e aumenta a diurese. Em forma de suco combate as impurezas da pele e em forma de saladas estimula o apetite.

PIMENTÃO - Ajuda e acelera a cicatrização de feridas (cirúrgicas), ou não. Controla os níveis do colesterol.

Para a saúde, a cozinheira é mais importante que qualquer médico. A alimentação refrescante é mais saudável.

Colaboração:

Irmã Cecília Giroto

LOJA IRENE

A LOJA IRENE, DE PROPRIEDADE DE VALMOR E IRENE ASCARI, TEM TODO TIPO DE CONFECÇÕES MASCULINAS, FEMININAS E INFANTIS, ENXOVAIS PARA BEBÊ E TAMBÉM CALÇADOS EM GERAL.

AGORA ESTÁ COM UM PLANO ESPECIAL PARA AGRICULTORES, COM VENDA DE ROUPAS A TROCO DE SOJA, PARA PAGAMENTO NA SAFRA.

A LOJA IRENE TEM OS MELHORES PREÇOS E CONDIÇÕES PARA VOCÊ TUDO EM TRÊS PAGAMENTOS E UM ATENDIMENTO AMIGO.

FAÇA UMA VISITA E CONFIRA.

Av. RIO GRANDE DO SUL, 3016 (AO LADO DA LANCHONETE DANIELA)
FONES: 549.1588 - LUCAS DO RIO VERDE
MATO GROSSO.

PREFEITURA MUNICIPAL DE LUCAS DO RIO VERDE - ESTADO DE MATO GROSSO

PROJETO DE LEI Nº 034/92
DATA: 30.09.92ESTIMA A RECEITA E FIXA A DESPESA DO MUNICÍPIO DE
LUCAS DO RIO VERDE PARA O EXERCÍCIO DE 1.993.....WERNER HAROLDO KOTHRADÉ, Prefeito Municipal de
Lucas do Rio Verde, Estado de Mato Grosso,FAZ SABER, que a Câmara Municipal aprovou e eu
sanciono a seguinte Lei:

Art. 1º. - O Orçamento Financeiro do Município para o exercício financeiro de 1.993, discriminados pelos anexos integrantes desta Lei, estima a Receita em CR\$ 64.800.000.000,00 (Sessenta e Quatro Bilhões e Oitocentos Milhões de Cruzeiros) e fixa a Despesa em igual importância e o Instituto da Previdência dos Servidores Municipais terá sua Receita e Despesas fixada em CR\$ 3.975.000.000,00 (Três Bilhões, Novecentos e Setenta e Cinco Milhões de Cruzeiros), conforme Anexo 01 apenso à presente Lei.

Art. 2º. - A Receita será realizada mediante arrecadação de tributos, rendas e outras receitas correntes e de capital na forma da legislação vigente e de acordo com o seguinte desdobramento:

01 - RECEITAS CORRENTES.....	CR\$ 46.143.000.000,00
1.1 Receita Tributária	CR\$ 10.341.000.000,00
1.3 Receita Patrimonial	CR\$ 189.000.000,00
1.7 Transferências Correntes	CR\$ 33.129.000.000,00
1.9 Outras Receitas Correntes	CR\$ 2.484.000.000,00
02 - RECEITAS DE CAPITAL.....	CR\$ 18.657.000.000,00
2.1 Operações de Crédito	CR\$ 8.802.000.000,00
2.2 Alienação de Bens Imóveis e Móveis	CR\$ 405.000.000,00
2.4 Transferências de Capital	CR\$ 8.100.000.000,00
2.5 Outras Receitas de Capital	CR\$ 1.350.000.000,00
TOTAL DA RECEITA.....	CR\$ 64.800.000.000,00

Art. 3º. - A Receita do Instituto da Previdência dos Servidores Municipais será de acordo com o seguinte desdobramento:

01 - RECEITAS CORRENTES	
12. Receitas de Contribuições	CR\$ 2.700.000.000,00
13. Receitas Patrimoniais	CR\$ 1.000.000.000,00
17. Transferências Correntes	CR\$ 150.000.000,00
19. Outras Receitas Correntes	CR\$ 125.000.000,00
TOTAL DA RECEITA.....	CR\$ 3.975.000.000,00

Art. 4º. - A Despesa será realizada segundo discriminação dos quadros **Reservas de Icabalho** que apresentam os seguintes desdobramentos:

01 - POR FUNÇÃO DE GOVERNO	
01 - Legislativo	CR\$ 4.050.000.000,00
03 - Administração e Planejamento	CR\$ 16.362.000.000,00
04 - Agricultura	CR\$ 675.000.000,00
05 - Comunicação	CR\$ 270.000.000,00
08 - Educação e Cultura	CR\$ 17.577.000.000,00
09 - Energia e Recursos Minerais	CR\$ 594.000.000,00
10 - Habitação e Urbanismo	CR\$ 1.604.000.000,00
13 - Saúde e Saneamento	CR\$ 2.079.000.000,00
15 - Assistência e Previdência	CR\$ 567.000.000,00
16 - Transportes	CR\$ 21.022.000.000,00
TOTAL DA DESPESA.....	CR\$ 64.800.000.000,00

Art. 5º. - A despesa do Instituto será realizada segundo discriminação dos quadros **Reservas de Icabalho** e natureza da Despesa que apresentam os seguintes desdobramentos:

01 - POR FUNÇÃO DE GOVERNO	
15. Assistência e Previdência	CR\$ 3.975.000.000,00
02 - CATEGORIA ECONÔMICAS	
Despesas Correntes	CR\$ 2.975.000.000,00
Despesas de Capital	CR\$ 1.000.000.000,00
TOTAL DA DESPESA.....	CR\$ 3.975.000.000,00

Art. 6º. - O Poder Executivo é autorizado a:

a) - Realizar operações de crédito por antecipação da Receita, até o limite de 25% (vinte e cinco por cento) da Receita estimada, nos termos da art. 116 da Lei Orgânica Municipal.

b) - Abrir créditos suplementares, até o limite de 60% (sessenta por cento) do total da Despesa, nos termos da Lei Orgânica Municipal e do art. 7º da Lei 4.320/64.

c) - Efetuar transposição, remanejamento ou Transferências de recursos de uma Categoria de Programa para outra ou de um órgão para outro.

Art. 7º. - Fica o Poder Executivo autorizado a realizar operações de crédito nos termos da Lei.

Art. 8º. - Esta Lei entrará em vigor no dia 1º de janeiro de 1.993, revogadas as disposições em contrário.

Lucas do Rio Verde, 30 de Setembro de 1.992.

Werner Haroldo Kothradé
Werner Haroldo Kothradé
PREFEITO MUNICIPAL

Comunidade busca solução para problemas da Educação

Realizou-se no dia nove de novembro, na sala de atividades do Instituto Padre João Peter uma reunião com professores, lideranças da Comunidade e com o prefeito eleito, Paulo Nunes, objetivando encontrar uma solução para o problema da Educação em nosso Município.

Após longa discussão surgiram algumas propostas, como a Fundação de uma Cooperativa Educacional. Também levantou-se a proposta de criação de um Fundo Municipal de Educação, a ser administrado por esta Cooperativa, com o intuito de melhorar não apenas o salário dos professores mas também a qualidade do ensino.

Foi escolhida uma comissão que deverá aprofundar estudos neste sentido.

mo a Fundação de uma Cooperativa Educacional. Também levantou-se a proposta de criação de um Fundo Municipal de Educação, a ser administrado por esta Cooperativa, com o intuito de melhorar não apenas o salário dos professores mas também a qualidade do ensino.

Foi escolhida uma comissão que deverá aprofundar estudos neste sentido.

Professores votam para escolha da Secretária de Educação

ACONTECEU no dia 11 de novembro, nas dependências do Clube SERIEMA, uma reunião entre os professores municipais e estaduais e o prefeito eleito, Paulo Nunes, para escolha de alguns nomes, dentre os quais será escolhida a Secretária Municipal de Educação. Foram apontados 10 nomes: Cleci F. Nunes, Lourdes Rodrigues, Esther Barth, Délia Bach, Ana Maria Eisele, Noelci Cimpak Beth Huber, Neth Steffen, Cidalva Trentini e Nair Peixoto.

No início da reunião o prefeito eleito deixou bem claro que a mais votada não seria necessariamente a Secretária de Educação e que ele teria seus critérios para escolher a Secretária entre as 10 votadas.



"O Melhor pra você"
Av. Rio Grande do Sul, 1890 -
Fone 5491413 - LRV - MT.

Foto Carpenedo

COCANORTE

O seu distribuidor Kaiser e Coca-Cola
para Lucas do Rio Verde e Região.

Av. Rio Grande do Sul, s/n - Centro - Fone: 549-1428 -
Lucas do Rio Verde - MT

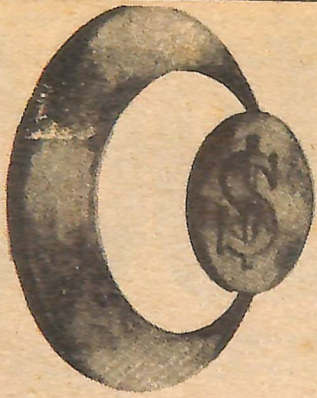

Cooperativa de Crédito Rural Lucas do Rio Verde

Credilucas

"A força da união em busca de novos caminhos"

Posto Avançado em Tapurah

No dia sete de novembro a diretoria da CREDILUCAS e um representante da COCECRER estiveram em Tapurah, realizando uma reunião em que foram debatidos assuntos referentes à fundação de uma Cooperativa de Crédito.

Estiveram presentes cerca de 50 produtores rurais, além de autoridades daquele Município, ocasião em que foi discutida a criação de um

Posto Avançado da CREDILUCAS em Tapurah para, num futuro bem próximo, ser transformado em Cooperativa própria daquele Município.

A abertura de um Posto Avançado em Tapurah surge em função da distância dos associados daquele Município para deslocarem-se até aqui. Foi buscado o melhor atender aos associados já existentes e ampliar o Quadro de Associados que a CREDI-

LUCAS decidiu abrir o Posto Avançado em Tapurah, que deverá estar funcionando nos próximos dias.

Com isso a CREDILUCAS cumpre também um compromisso assumido pela Diretoria com os associados daquela localidade, que acreditaram na ideologia do cooperativismo de crédito na época da abertura da CREDILUCAS.

**SEGUROS
APLICAÇÕES
UNIMED
ÁGUA-LUZ-TELEFONE
CHEQUE RURAL
RDC VINCULADO**

"O OBJETIVO DA COOPERATIVA É PRESTAR SERVIÇOS A SEUS ASSOCIADOS EM QUALQUER SETOR DE ATIVIDADE".

DA TERRA AO GADO

Pastos e Pastos (Parte III)

Continuamos o exame das diferenças entre espécies de forrageiras.

- quanto à velocidade de rebrote: este ocorre após o corte da forrageira seja pelo dente do bovino, seja pela segadeira. Existem forrageiras com grande velocidade de rebrote. A gente quase vê a planta crescer. É característica importante, para a produção total da massa verde. A velocidade de rebrote depende também de outros fatores que veremos em outra oportunidade.

- quanto à resistência à seca, ao excesso de umidade, ao pastejo/pisoteio excessivos: estas características variam com as espécies e devemos saber usá-las, conforme nossas necessidades. Muitas vezes, espécies com estas bondades não são tão produtivas ou palatáveis. Daí fazemos a observação de

que poderá ser viável um melhor manejo da pastagem para diminuir os efeitos do pisoteio, uma eventual drenagem e no futuro, talvez, uma irrigação por infiltração.

- quanto à vocação: existem espécies mais próprias para pastejo das diversas categorias de bovinos, como bezeros, para vacas em lactação, para engorda. Outras são próprias para corte e fornecimento verde, para silagem ou feno. Para bezeros temos de usar pastagens de porte baixo. Algumas podem ser usadas para duas ou mais finalidades, como o pasto italiano que é mais próprio para corte, porém, entre nós, certamente será mais usado em pastejo.

- quanto à multiplicação: por sementes ou mudas, ou ambos. Existem espécies forrageiras que infelizmente não têm sementes viáveis para plantio. Entre nós temos usado em escala maior,

somente sementes, porém existem excelentes espécies de forrageiras que se multiplicam por mudas e que, em casos especiais, no futuro, poderão ser muito úteis. Lembro rapidamente a Pango la, valiosa para bezeros. Outro aspecto a considerar para pastagens perenes é a facilidade de ressemeadura, muito importante para completar a formação de um pasto.

Concluindo, vimos juntamente com os dois artigos anteriores, os mais importantes aspectos diferenciais, entre as espécies de forrageiras, para podermos comparar e escolher as mais adequadas à nossa realidade e nossos objetivos, para a melhor combinação possível, assim como o tamanho do teto da vaca deve estar de acordo com o tamanho do bezerro.

No próximo número trataremos dos princípios básicos para um bom uso dos pastos. Até lá.
Ronald L. Spindler

Esteve em Lucas do Rio Verde no dia 18 de novembro uma equipe técnica da EMBRAPA e EMPAER para tratar com autoridades e lideranças cooperativistas locais, da instalação da Área Piloto de Pesquisa em nosso Município.



Foto Carpenedo



"SEMPRE O MELHOR NEGÓCIO"

AV. RIO GRANDE DO SUL, 1.167 - FONES: 549.1440 E 549.1322
LUCAS DO RIO VERDE

MATO GROSSO.

Sociais

ANIVERSARIANTES

Novembro:

- 20 - Felice Camilo Buzanello
- 21 - Airton Rospierski
- 21 - Flávio Cesário Peixoto
- 22 - Alzelinda Buzanello
- 23 - Claudiane Bruno
- 24 - Diolindo Mezzalira
- 24 - Lauro Schneider
- 24 - Sueli K. Uchida
- 28 - Oliana Oka
- 29 - Beatriz Fim Holsbach Matter
- 30 - Andreia Melz Rhoden

Criança FOLHA VERDE



DANIEL GANZER completou seis anos no dia 12 de novembro. Ele é filho de Ivo e Irene Ganzer e está sendo homenageado na seção "Criança Folha Verde" desta edição. Daniel, faça de cada dia uma nova descoberta e que isso te fortaleça para conquistar o mundo.

O Que é ROTARY

Ao passarmos por datas tão marcantes sempre somos acometidos de um sentimento que nos faz pensar nas coisas que amamos e que são para nós tão valiosas. Então percebemos que os atos feitos com amor tornam-se os mais importantes das nossas vidas, pois o próprio JESUS CRISTO, na maior prova de amor pelos homens deu a sua vida para nos libertar.

Gostaríamos que realmente realizássemos nossos trabalhos com amor e por amor. "Dando de si, sem pensar em si."

ROTARY CLUB e CASA DA AMIZADE estão empenhados na construção da sede da

Casa da Amizade. Casa esta que tem por finalidade dar auxílio ou benefícios para as pessoas que residem no município e região. Nós temos como objetivo principal a instalação de uma sala de fisioterapia, pois todo deficiente físico só tem recursos em Cuiabá ou Sinop, consequentemente com altos custos. Nós tentaremos este benefício a custo quase zero. Enviaremos um projeto para o ROTARY INTERNACIONAL (RI), para que os equipamentos sejam adquiridos nos Estados Unidos. Para esclarecer melhor nossa comunidade, a demanda de uma sala de fisio-

terapia gira em torno de 35 pessoas.

Informamos também que o ROTARY patrocina as vacinas POLIO-PLUS (paralisia infantil) para

todas as crianças do mundo inteiro. Mantemos hospitais, creches, orfanatos, etc. Campanha do FLUOS para crianças escolares. Mantemos

gabinetes dentários e serviços gratuitos para pessoas carentes. Intercâmbio estudantil a qual quer parte do mundo onde o Inglês é eli-



Foto Carpenedo

Festival da Música Sertaneja

Durante dois finais de semana aconteceu na "Play House" o Festival da Música Sertaneja numa promoção conjunta com o Grupo Musical Sul América, de Lucas do Rio Verde. Participaram 21 candidatos, 10 classificaram-se para a final e destes, os cinco primeiros receberam medalhas. O 1º colocado, Wagner de Oliveira, recebeu um violão e medalha. Os organizadores agradecem a participação dos calouros e do público que prestigiou o evento.

CRECHE AGRADECE

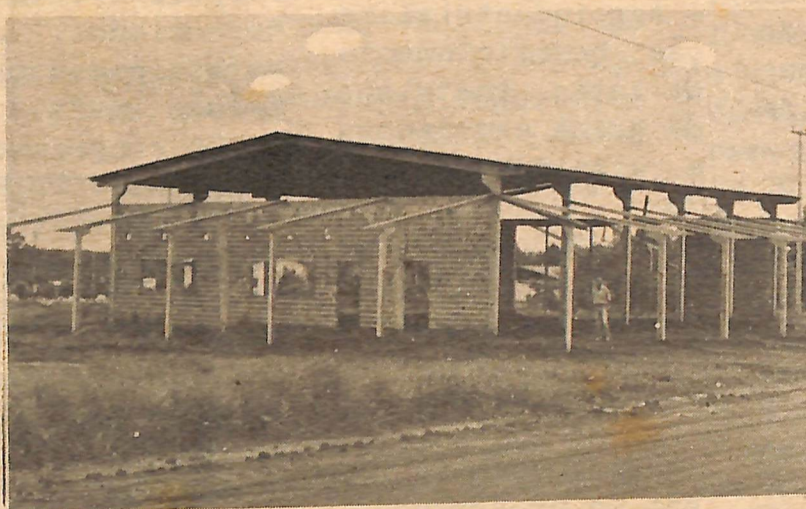
A Creche Menino Jesus, na pessoa de sua presidente, dona Ana, agradece ao Rotary Club, pelo empenho na realização do baile do dia sete de novembro do

qual 60% da renda foi revertida em favor da Creche.

Agradece também ao Clube de Mães pela doação de uma bandeira.

À Fazenda Paulistas reunidas, pela doação de uma rês à Creche.

Agradece ainda a Hugo de Araújo pela doação de um padrão

"SHOW

ARTISTAS LUQUENSES"

As entidades beneficentes de Lucas do Rio Verde, com o apoio do jornal Folha Verde, estarão promovendo no dia cinco de dezembro, no Pavilhão da Igreja, um "Show" artístico com os artistas de Lucas do Rio Ver-

de, na música, poesia, dança, dramatização e até piadas.

A promoção visa angariar fundos para o Natal da Criança Carente.

O início será às 21 horas e todos estão convidados a participar.

CUMPRIMENTAMOS ao Rotary Club e Casa da Amizade pelo baile do dia 07.11.92, em benefício da Creche Menino Jesus.

Leia e assine
549 1165
Folha Verde e a Gazeta

minatório.

Financiamos projetos para controle de DROGAS e preservação do meio ambiente. Temos clubes que se dedicam a ensinar o povo menos esclarecido a fazer hortas, inclusive com subsídio do 3º da Fundação notaria na.

Temos clubes que se dedicam ao ensino a deficientes visuais. Doações de livros para bibliotecas como incentivo à leitura aos jovens. Campanhas de arrecadação de roupas usadas e cobertores.

Isto e muito mais é ROTARY "ONDE A VERDADEIRA FELICIDADE ESTÁ EM AJUDAR AO PRÓXIMO".

Ademir Fischer
Presidente

Garota FOLHA VERDE



CRISTINA WILLERS

CRISTINA WILLERS tem 15 anos, é filha de Dolores e Almiro Willers. Reside em Lucas do Rio Verde há 10 anos. É estudante da 1ª série do 2º grau. Tem olhos verdes e cabelos castanho-claros. Sua altura 1.70m. Seu esporte preferido é o voleibol. Sua diversão é ouvir música e conversar com os amigos. A mensagem que deixa aos jovens é que lutem para alcançar seus objetivos, através de méritos próprios, como valorização pessoal, sem desprezar os outros.

Nova Igreja

A nova Igreja da Paróquia N.S. de Fátima deverá estar com 90% da obra concluída até maio do próximo ano, para a festa da Padroeira.

A previsão é do Padre Antonio, que nos falou do projeto e do sentido de cada imagem que compõe os vitrais da nova Igreja. "Tu do tem um sentido litúrgico" - diz o padre Antonio. Assim também a decoração do altar que será uma verdadeira obra de arte.

PARABÉNS Gisleyne Duarte, pelo aniversário no dia 14 de novembro. Felicidades!

DOM BOSCO AGRADECE Os professores da E.E. de 1º e 2º Graus Dom Bosco agradecem ao Instituto Padre João Peter pela viagem à Chapada dos Guimarães.

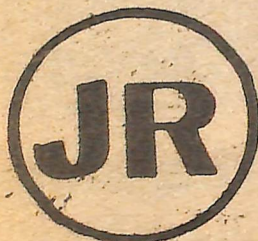

ARMAZÉNS GERAIS LTDA

"USINA DE BENEFICIAR SEMENTES"

Br 163 Km 680 - Setor Industrial - Fone: 549 1250 - LRV-MT.

COOPERLUCAS

Neri Artmann: viagem ao Japão e planos de expansão do Prodecer

O presidente da COOPERLUCAS, Neri Artmann retornou, no início de novembro, de uma viagem ao Japão, onde foi levar a avaliação final do Prodecer II e suas sugestões para implantação do Prodecer III.

Em Tóquio Neri participou também do XXX Congresso da Aliança Cooperativa Internacional

PRODECER II PLENO ÊXITO

No relatório apresentado pela Cooperlucas no Japão, ficou claramente demonstrado que o Projeto Píruva é um dos mais bem implantados dentre todos os objetos do Prodecer II.

De todas as cooperativas que implantaram o Prodecer II, a COOPERLUCAS foi a que mais se destacou, assim como nossa região foi a que demonstrou maior crescimento, se comparada a outras regiões que também trabalham com projetos do Prodecer II.

PRODECER III

Neri Artmann levou também em mãos as sugestões da COOPERLUCAS para implantação do Prodecer III. Nas sugestões apresentadas a COOPERLUCAS propõe que o CAMPO - Companhia Promoção Agrícola -

preste assistência técnica aos agricultores por um prazo de cinco anos.

Após cinco anos, pela proposta da COOPERLUCAS, o projeto seria emancipado, ou seja, seria transformado numa cooperativa.

No que diz respeito à agroindustrialização, a sugestão apresentada pela COOPERLUCAS é a de que os recursos para implantação de agroindústrias tenham o mesmo volume dos aplicados no Projeto-Píruva, infra-estrutura da Cooperativa e expansão.

Segundo o que pode constatar no contato com os japoneses - diz Neri - o projeto do Prodecer III está pronto e sua implantação só depende do acordo que o Brasil firmar para pagamento da Dívida Externa.

Na expansão do Prodecer, Mato Grosso será contemplado através da COOPERLUCAS, juntamente com a Bahia. E os estados do Maranhão e Tocantins serão contemplados com Projetos-Pilotos.

O QUE ENTRA NA EXPANSÃO?

A expansão do Prodecer, segundo Neri, prevê:

PARA OS ASSOCIADOS:
Infra-estrutura para viabilizar a



Neri com os dois diretores da JICA, na confraternização de entrega de certificados de curso.

propriedade, com financiamento para construção de casas residenciais, barracões, aquisição de equipamentos e fofatagem.

PARA A COOPERATIVA:

- Implantação de entre-posto na Píruva;
- Construção de silo granelêreiro na sede, com capacidade para 30 mil toneladas;
- Agroindustrialização: beneficiamento do látex, instalação de usina esmagadora e refinadora de soja;
- Construção de usina hidrelétrica e eletrificação rural
- Implantação de microbacias.

Em função da viagem do presidente da COOPERLUCAS ao Japão, uma Missão da JICA - Agência Japonesa de Cooperativismo Internacional; estará visitando a COOPERLUCAS no dia 30 de novembro, primeiro e dois de dezembro, para fa-

zer uma vistoria final do Prodecer II, e constatar a viabilidade do Prodecer III.

Será o início das negociações para o Prodecer III - diz Neri.

XXX CONGRESSO

Realizou-se de 15 a 30 de outubro, em Tóquio, o XXX Congresso da Aliança Cooperativista Internacional, com a participação de 82 países, mais de 1.000 congressistas.

A Comitativa brasileira participou do Congresso nos dias 27, 28 e 29 de outubro.

Foi a primeira reunião realizada no continente asiático.

O tema do Congresso foi o Cooperativismo Mundial.

Impressões sobre o Japão

O Japão pode ser considerado um exemplo de cooperativis-

mo para o mundo, na opinião do presidente da COOPERLUCAS. "Conhecemos vários exemplos de cooperativas pequenas e médias - diz ele - todas regionalizadas e totalmente diversificadas, atuando no ramo de produção seguros, agroindustrialização, crédito e consumo".

As duas maiores preocupações dos japoneses são o trabalho (ao qual se dedicam de 10 a 12 horas por dia) e a educação (que é ministrada em período integral).

É um país altamente desenvolvido, de alta tecnologia, e com uma preocupação muito séria: a faixa etária média das pessoas que trabalham na agricultura é de 56 anos, sendo que 30% se ocupa exclusivamente da agricultura e 70% possuem outra ocupação, além da agricultura.

O receio do governo japonês é que a agricultura acabe no país, pois é cada vez maior o número de indústrias que se transferem da cidade para o campo.

**PARTICIPE,
DIA 21, Da
Assembléia
Geral
Extraordinária
na
Associação
dos
Funcionários**

ESTADO DE MATO GROSSO
PODER JUDICIÁRIO
JUÍZO DE DIREITO DA 2ª VARA DA COMARCA DE DIAMANTINO
CARTÓRIO DO 2.º OFÍCIO
EDITAL DE PRAÇA

O Doutora Helena Maria Bezerra Ramos, Juiz de Direito da 2ª Vara da Comarca de Diamantino, na forma da Lei, etc.

Faz saber aos que o presente Edital virem ou dele conhecimento tiverem, que, no dia 01.12.92, às 16:00 horas, no saguão do Fórum, situado na Praça da Bandeira, 219, nesta Cidade de Diamantino, Estado de Mato Grosso, o Sr. Porteiro dos Auditórios deste Juízo trará a público pregão de venda e arrematação, a quem mais der e melhor lance oferecer, acima da avaliação, em 1ª praça, o(s) seguinte(s) bem(ns) imóvel(is) abaixo descrito(s), penhorado(s) na execução que Adair Vandrusculo (Proc. nº 245/92) promove contra Waldemar Luiz Dill

a saber: 01 (um) imóvel urbano situado no perímetro da cidade de Lucas do Rio Verde-MT., termo desta Comarca, como sendo, lote de nº 02 da Quadra de nº "12". O imóvel em pauta, tem sua localização na Rua Amambai no penúltimo lote à esquerda contendo 01 (uma) casa de alvenaria semi-construída, ou seja, levantada com tijolos de seis furos, sem reboco, garagem, coberta com Etobnit, medindo em torno de 86,00 metros quadrados.

AVALIAÇÃO: CR\$7.000.000,00 (Sete milhões de cruzeiros).

Fica intimado o executado das datas designadas, caso não seja encontrado para intimação pessoal. Não havendo expediente nos dias designados, fica automaticamente designado para o primeiro dia útil subsequente no mesmo horário.

Se não houver arrematante na 1ª praça, o(s) bem(ns) descrito(s) será(ão) levado(s) à 2ª praça, no mesmo local e no dia 15/12 às 18:00 horas, e vendidos a quem mais der ou melhor lance oferecer. Para conhecimento de todos os interessados e especialmente do executado Waldemar Luiz Dill

expediu-se este, que vai afixado no saguão da 2ª Vara, no Edifício do Fórum, e publicado na forma da Lei. Dado e passado nesta cidade de Diamantino aos 03 (três) dias do mês de novembro de 1992. Eu, Lúcia H.S. Leite-Escrivã

Dra. Helena Maria Bezerra Ramos
JUÍZO DE DIREITO DA 2ª VARA

Terceira Divisão

A decisão foi tomada na última hora e o Clube Atlético Rio Verde está participando da disputa da 3ª Divisão do Estado do Mato Grosso. Primeiro não iria participar, mas devido a desconhecimento de informações

não foi confirmada a NÃO participação. o Clube foi incluído na tabela e está participando. Sua primeira partida seria disputada domingo, dia 15 de novembro, mas o adversário não compareceu e o jogo foi ganho por W0.

Campeonato de FUTSAL

Está em pleno desenvolvimento o Campeonato Municipal de Futebol de Salão Taça Werner Haroldo Kothrade, no Pavilhão da Igreja. Inicialmente com nove equipes, já foram desclassificadas 03

ficando seis equipes que, divididas em duas chaves, jogarão entre si para definir os quatro finalistas. O campeonato que está tendo um ótimo público, terá a grande final no dia 30 de novembro.

Distribuidora



SEM DÚVIDA, A MELHOR CERVEJA DO BRASIL".

Av. Rio G. do Sul, 1474 - Fone: 5491280 - Lucas do Rio Verde

ESPORTE

VOLEIBOL

Domingo passado, dia 15 de novembro, aconteceu o encerramento do 1º Campeonato Municipal de Voleibol, categoria Masculino e Feminino.

Inicialmente com seis equipes masculinas e cinco femininas, que jogaram todas contra todas, passando para a 2ª fase, na categoria feminina: Xanadu, São Cristóvão e Cooperlucas "A". No masculino: Contato, Gráfica e Cooperlucas.

Nesta fase também jogaram todos entre si. A classificação final ficou assim:

Masculino: 3º colocado - COOPERLUCAS, 2º colocado - CONTATO e 1º colocado - GRÁFICA.

Feminino: 3º colocado - XANADU, 2º colocado - COOPERLUCAS "A" e 1º colocada a equipe do SÃO

CRISTÓVÃO. O ponto positivo do campeonato foi a participação do público, que marcou presença em todas as rodadas.

Foto Carpenedo



Edilson Cardoso, funcionário de "A Gazeta" e "Folha Verde", foi o 1º colocado na categoria até 12 anos

Bicicross

Realizou-se no dia 15 de novembro, em Lucas do Rio Verde, uma prova pirata de Bicicross, com patrocínio da

Prefeitura Municipal, Cooperlucas e Jornal Folha Verde e A Gazeta.

Participaram 72 pilotos nas categorias: - Até 12 anos - 13 a 15 anos e; - acima de 16 anos. Es tiveram representados os municípios de Lucas, Sorriso, Sinop, Varzea Grande e Cuiabá.

Os vencedores foram:

Até 12 anos: 1º lugar - Edilson Cardoso; 2º lugar - Flávio Peixoto; 3º lugar - "Chuvisco".

13 a 15 anos: 1º lugar - "Topo-Gigio"; 2º lugar - Sidnei P. Alves; 3º lugar - Luciano B. Araújo.

Acima de 16 anos: 1º lugar - Alisson Andrade; 2º lugar - Leandro de Oliveira; 3º lugar - Korc...

Cooperlucas

O leite e sua importância social e econômica

É do conhecimento de todos a importância alimentar do leite, pela sua riqueza em cálcio, fósforo, proteínas e vitaminas, especialmente para crianças durante a primeira infância no mínimo. Estudos médico-alimentares mostram que a carência nesta fase da vida prejudica sensivelmente o desenvolvimento da criança, em especial, do seu cérebro, afetando negativamente sua futura inteligência.

O consumo de leite per capita, no Brasil, é muito baixo, principalmente entre pessoas carentes, que por falta de recursos, ou alegando esta, cancelam este alimento

que por via de consequência é taxado de caro.

Por outro lado historicamente, o produtor de leite vem recebendo muito pouco pelo seu produto, gerando um desestímulo que leva à baixa produção e baixa qualidade.

Como desenvolver esta equação?

Normalmente temos esperado a interferência do governo. Mas, em época que houve grande ação governamental, também não foi resolvido o problema.

De uma maneira muito simplificada, diríamos que só com uma real integração da indústria com os produtores e com os consumidores, via

aumento de produção com custos menores, remuneração menor, alta qualidade do produto e consumo maior, poderemos sair desta charada. E o primeiro passo neste sentido deve ser dado na intensa integração entre indústria, que deve diversificar sua linha de produção, e o produtor de leite que deve tratar esta atividade pela importância sócio-econômica que ela merece e não como uma atividade marginal.

Cooperativas bem sucedidas, apesar da grande crise brasileira nesta área, tem demonstrado que isto é possível.

Ronald L. Spindler.

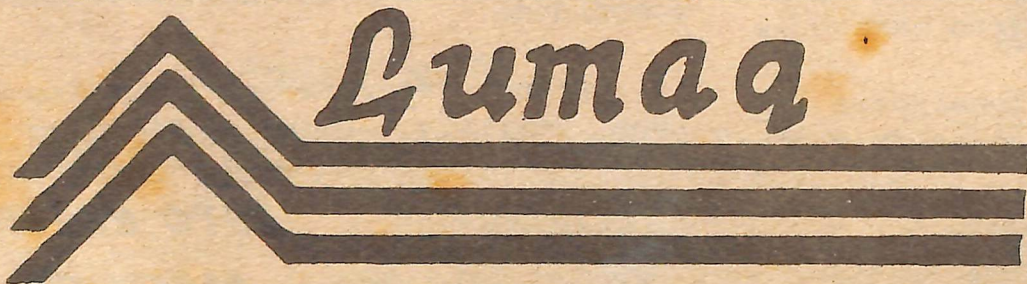

LUMAQ / 93

NOVOS NEGÓCIOS - DESCONTOS ESPECIAIS EM PEÇAS. NOSSO PREÇO SEMPRE SERÁ IGUAL OU MELHOR.

SERVIÇOS - DE REVISÃO EM COLHEITADEIRAS, COM PLANO SAFRA PARA PAGAMENTO. JATO - O MELHOR SERVIÇO, COM GARANTIA E O MELHOR PREÇO.

AV. RIO GRANDE DO SUL - CENTRO - FONE: (065) 549.1155 - LUCAS DO RIO VERDE - MT.