

Folha Verde

- Órgão Oficial do Município -
 Lucas do Rio Verde, 07 de novembro de 1992

Ano 07 Nº 108

TIRAGEM: 1500 exemplares

Paróquia N.S. Fátima inaugura Centro Esportivo Cultural Pag.-07-



FUTSAL
BICICROSS
Automobilismo
MOTOCROSS
Finals do
VOLEI Pag.12 -

Calçadas Padrão
 Pag.-03-

Câmara Municipal
 Pag.10

KOTHRADÉ e Paulo Nunes são recebidos pelo Governador Pag.-03-



NERI ARTMANN
RETORNA DO JAPÃO
 PÁG. 09

Lucas do Rio Verde sediará Área Piloto Pag.08

Credilucas repassa verbas à Coöagril
 Pag.04

Cooperlucas Pag.08 e 09
Instituto Padre Peter busca melhorias para a Comunidade Pag.-11-



Lucas do Rio Verde, 6 de Junho de 1992

Carta de Recomendação

O "Instituto Padre João Peter" vem fazendo um bom trabalho de apoio para o desenvolvimento da região de Lucas do Rio Verde, principalmente nos setores da Educação (biblioteca, cursos), da Saúde / (plantas medicinais-higiene e nutrição) e Orientação no Setor Social (orientação de famílias e pessoas necessitadas).

Vem apoiando igualmente as atividades da Igreja e do Município, em hora com certa limitação devido a falta de dinheiro. O contrário também acontece: entrosamento do Vigário e das Irmãs Religiosas no Instituto, doação de três lotes urbanos para as instalações do Instituto pela Prefeitura.

Igualmente é digno de nota a arrecadação que o Instituto vem fazendo para a aquisição de três ônibus escolares para o transporte de alunos do interior do Município.

Naturalmente recomendamos todo o apoio para essas atividades. Mas ajuda especial merecem os dois novos Projetos do Instituto: "Oficinas para a profissionalização dos jovens" e "Apoio aos pequenos agricultores". Eles merecem carinho especial de nossa parte, pois nesta região do Brasil, quase todos pequenos e médios agricultores têm problemas de sobrevivência por falta de orientação e possibilidade de diversificação de culturas, o que os leva muitas vezes a vender suas propriedades contribuindo para a formação de mais latifúndios.

Estes projetos ajudarão ainda toda uma população carente da região, cuja mão de obra não especializada, depende quase exclusivamente da agricultura. A expectativa do apoio é muito grande.

Atenciosamente,

Marcelo Batista de Sá
 CAMARA MUNICIPAL DE LUCAS DO RIO VERDE
Paulo Vicente Nunes
 PRESIDENTE

Werner Kothradé
 WERNER KOTHRADÉ
 PREFEITO MUNICIPAL

Visto
de Agostinho
 24.6.92

Pe. Antonio Carlos da Silva
Luzia Cecilia Giratto



03100732/0006-56
 PARÓQUIA NOSSA SENHORA DO ROSÁRIO DE FÁTIMA
 AVENIDA PADANA Nº 103
 CEP 78455
 LUCAS DO RIO VERDE - MT

Foto: Crispiniano F.V.

Editorial

Aplausos à Organização

A EMBRAPA ESTÁ INSTALANDO UMA ÁREA PILOTO, VOLTADA A PESQUISA E AO DESENVOLVIMENTO RURAL, EM CADA UMA DAS CINCO REGIÕES DO PAÍS. NA REGIÃO CENTRO-OESTE, FOI ESCOLHIDO O ESTADO DE MATO GROSSO E DENTRO DO ESTADO, A ESCOLHA RECAIU SOBRE A NOSSA REGIÃO, PORQUE TEM DEMONSTRADO ALTO NÍVEL DE ORGANIZAÇÃO E PELA INTEGRAÇÃO EXISTENTE ENTRE ORGÃOS PÚBLICOS, COOPERATIVAS E INICIATIVA PRIVADA, DEMONSTRADOS ATRAVÉS DA CONSTITUIÇÃO DA FUNDAÇÃO RIO VERDE, DESTINADA A PROMOVER A PESQUISA E O DESENVOLVIMENTO.

DESTA VEZ MERECEMOS O PRÊMIO POR ESTARMOS UNIDOS E ORGANIZADOS.

O PRESIDENTE DA FUNDAÇÃO RIO VERDE, VALDIR GIARETA, NOS RELATANDO A RESPEITO DA ÁREA PILOTO, FALOU-NOS DA IMPORTÂNCIA QUE ELA TEM PARA A REGIÃO. ELE NOS FALOU TAMBÉM DOS CONVÊNIOS JÁ EXISTENTES ENTRE A FUNDAÇÃO RIO VERDE, EMPAER, ITAMARATI NORTE, APROSMAT E EMBRAPA (LONDRINA) PARA PESQUISA COM SOJA E NA ÁREA DE ARROZ TAMBÉM EXISTE CONVÊNIO FIRMADO ENTRE FUNDAÇÃO, EMPAER E CENEPAF.

É ATRAVÉS DE CONQUISTAS COMO ESTA QUE O NOSSO MUNICÍPIO E REGIÃO HAVERÃO DE PROMOVER O SEU DESENVOLVIMENTO.

CONTINUEMOS UNIDOS, ORGANIZADOS, VISLUMBRANDO SEMPRE AS PERSPECTIVAS QUE TEMOS PELA FRENTE. O NOSSO FUTURO DEPENDE DAS DECISÕES E DAS AÇÕES QUE PRATICARMOS HOJE.

Alimentação: Fonte de vitaminas (Parte I)

ABACAXI - Facilita tanto a expectoração como a digestão. Pode ser utilizado para amolecer carnes.
BANANA - Estimula o apetite e as funções digestivas. Combate a diarreia e é um

calmante intestinal.
CAQUI - É um laxativo eficaz. Combate a prisão de ventre e é uma grande fonte de vitamina A.
LARANJA - Ajuda e acelera a cicatrização das feridas ci-

Irmã Cecília Giroto
rúrgicas. Combate a arteriosclerose, além de baixar o colesterol. Aumenta o poder de resistência do homem con-

criconildo

RESERVA - em plena era da ecologia, existem muitos que se apresentam como defensores do meio ambiente, preocupados com a educação, e com muitos outros fatores que envolvem a sociedade, mas "no fundo" os interesses particulares acabam falando mais alto...

DECENTE - seria que "certas pessoas" estudassem um pouco melhor o significado das palavras an-

teís de empregá-las. Decente seria também que cada profissional pudesse atuar no seu ramo de atividade. Imaginem-se, de repente, um operador de máquina resolver trabalhar como médico?...

DESTAQUE - para as pessoas que acreditam em nosso Município e tem desenvolvido um trabalho sério em prol do seu desenvolvimento. É de pessoas sérias, honestas, capazes e

com visão de futuro que precisamos.

ABAIXO A PICARETA - GEM - já é hora da sociedade começar a valorizar quem realmente realiza um trabalho positivo. Chega de incompetentes e "picaretas" de ocasião.

CANDIDATOS A - sempre é bom tomar cuidado... Aliás, alguém já dizia: "Antes de candidatar-se a algum cargo faça uma auto-análise".

AOS MUNICÍPIOS LUQUENSES

A CÂMARA MUNICIPAL DE LUCAS DO RIO VERDE - MT, vem esclarecer quanto à publicação feita na última página do INFORMATIVO TELEFÔNICO CLASSIFICADO DE LUCAS DO RIO VERDE - 1992, feita pela Associação Comercial de Lucas do Rio Verde.

Publicando um levantamento dos trabalhos realizados nestes três anos de emancipação, o qual foi impresso com falhas, que publicamos abaixo para a devida correção:

LEIS MUNICIPAIS	184
DECRETO LEGISLATIVO	05
RESOLUÇÕES	17
INDICAÇÕES	309
LEIS COMPLEMENTARES	05

LOJA IRENE

A LOJA IRENE, DE PROPRIEDADE DE VALMOR E IRENE ASCARI, TEM TODO TIPO DE CONFECÇÕES MASCULINAS, FEMININAS E INFANTIS, ENXOVAIS PARA BEBÊ E TAMBÉM CALÇADOS EM GERAL.

AGORA ESTÁ COM UM PLANO ESPECIAL PARA AGRICULTORES, COM VENDA DE ROUPAS A TROCO DE SOJA, PARA PAGAMENTO NA SAFRA.

A LOJA IRENE TEM OS MELHORES PREÇOS E CONDIÇÕES PARA VOCÊ TUDO EM TRÊS PAGAMENTOS E UM ATENDIMENTO AMIGO.

FAÇA UMA VISITA E CONFIRA.

AVENIDA RIO GRANDE DO SUL, 3016 (AO LADO DA COCA NORTE) - LRV.
FONE: 549.1588

Folha Verde

Publicação da Organização Jornalística Integração Ltda. CGC nº 24.763666/0001-60
Rua Chapecó 200 - Fone (065) 549.1165 - Lucas do Rio Verde - Mato Grosso.

DIRETORA RESPONSÁVEL:

Vera Terezinha Faccin Carpenedo
(Jornalista - RP nº 5399/RS)

Matérias e artigos assinados são de inteira responsabilidade de quem assina e não refletem, necessariamente, a opinião do Jornal.

Governador recebe Kothrade e

Paulo Nunes

O prefeito Werner H. Kothrade e o prefeito eleito, Paulo Nunes tiveram uma audiência com o Governador do Estado, Jaime Campos, no dia 15 de outubro. Juntos estiveram o vereador eleito Neri Prestes e os coordenadores da campanha da coligação.

A audiência foi marcada por iniciativa e a convite do deputado Jorge Yanai, para apresentar o prefeito eleito ao Governador. Ele, por sua vez, prometeu continuar apoiando Lucas do Rio Verde em suas reivindicações.

O prefeito Kothrade aproveitou e solicitou do Governador o aumento de mais 30 AIH (Autorização de Internamen-

to Hospitalar), para o Município e recebeu de Jaime Campos a garantia de que a partir de janeiro será atendido.

Kothrade solicitou também mais dois grupos geradores para a Usina de Lucas do Rio Verde.

Em contato com a CEMAT foi informado de que está sendo aberta uma licitação para compra de 25 grupos geradores, dos quais pelo menos um será destinado a Lucas do Rio Verde.

O encontro dos dois prefeitos com o Governador foi bastante amistoso e cordial e com certeza Jaime Campos não deixará de atender as reivindicações que forem levadas pelo Prefeito eleito em nome da população luquense.

Prefeitura instala Postos de Saúde



A Prefeitura Municipal instalou na semana que passou, um Posto de Saúde na Comunidade São Cristóvão (Lago Azul) e construiu um no

Bairro Menino Deus, faltando apenas equipá-lo e logo também estará em funcionamento, melhorando, assim, o atendimento à saúde de nossa população.

Doação de Terrenos

A Prefeitura Municipal doou terreno para o Clube dos

20 construir sua sede e também para a A.A.B.B. (Associação

Atlética Banco do Brasil).

A Prefeitura também executou no final do mês de outubro a limpeza da área onde será construída a Escola Cecenista.

Máquinas no Interior

As máquinas da Prefeitura estão executando serviços no interior do Município.

Segundo o prefeito Kothrade, até o final de seu mandato ele pretende fazer com que as máquinas passem em todas as estradas do interior, deixando-as em condições para o escoamento da safra.

Também até o final do ano a Prefeitura deverá deixar pronto o loteamento novo na Cidade Nova abrindo as ruas e demarcando os lotes de modo a entregá-lo pronto para a próxima administração.

Calçadas devem ser padronizadas

Conforme Decreto nº 367/92 da Prefeitura Municipal, os proprietários de lotes urbanos compreendidos no trajeto onde foi construído meio-fio ficam obrigados a construir passeios e calçadas e as mesmas devem respeitar o padrão fixado pelas normas do Código de Obras.

Prefeitura Municipal de Lucas do Rio Verde

DECRETO Nº 367/92

DATA: 24/08/1.992

"REGULAMENTA ART. 81 DO CÓDIGO DE OBRAS"

WERNER HAROLDO KOTHRADÉ, Prefeito Municipal de Lucas do Rio Verde, Estado de Mato Grosso, no uso de suas atribuições legais e,

CONSIDERANDO, a necessidade de regulamentação do Art. 81 do Código de Obras a fim de se estabelecer uma padronização para a execução de passeios e calçadas onde houver a implantação de meio-fio,

DECRETA:

Art. 1º.- Fica instituída a obrigatoriedade, por parte dos proprietários, da execução de passeios e calçadas onde houver sido construído meio-fio, respeitadas as normas dos arts. 81/83 de Código de Obras.

Art. 2º.- O material a ser utilizado será do tipo "BLOQUETE" com 3,00 cms de espessura e diâmetro de 30,00 cms no traço de 3:1.

Art. 3º.- Este Decreto entra em vigor na data de sua publicação, revogadas as disposições em contrário.

Lucas do Rio Verde, 24 de Agosto de 1.992

REGISTRE E AFIXE-SE:

ASSIGNATURA
TUBARÃO

Werner Haroldo Kothrade
Werner Haroldo Kothrade
Prefeito Municipal

Foto Carpenedo F.V.



" SEMPRE O MELHOR NEGÓCIO "

EM NOVO ENDEREÇO, AV. RIO GRANDE DO SUL
FONES: 549.1440 E 549.1322 - LUCAS DO RIO VERDE - MATO GROSSO



Cooperativa de Crédito Rural Lucas do Rio Verde

Credilucas

"A força da união em busca de novos caminhos"

SEGUROS

Em função dos vendáveis que vem o correndo na região, convém aos proprietários rurais assegurar seus bens (casas, galpões, etc.) Procure a CREDILUCAS que tem a melhor opção em termos de seguro, de qualquer tipo. Não deixe sua propriedade ao acaso. Faça seguro.

APLICAÇÕES

RDC - Recibo de Depósito Cooperativo e demais formas de aplicações, como Fundão, Poupança e CDB, é com a CREDILUCAS. Procure-nos!

UNIMED

Existem novidades com relação aos planos UNIMED. Procure a CREDILUCAS e informe-se.

ÁGUA-LUZ-TELEFONE

A CREDILUCAS está oferecendo importante prestação de serviços à Comunidade. Trata-se do recolhimento das taxas de água, luz e telefone. Os associados podem autorizar débito em conta. Tem sido cada dia maior o número de associados que faz uso deste dispositi-

vo e fica tranquilo com relação ao pagamento de suas contas.

Cheque Rural

Chegou novo talonário para o Cheque Rural (o cheque especial CREDILUCAS), com capa diferenciada do cheque comum.

RDC Vinculado

A CREDILUCAS fechou no dia 29 de outubro um grupo de 10 associados em que o primeiro sorteado já levou 20 milhões de cruzeiros.

O RDC vinculado funciona como uma espécie de consórcio de dinheiro, em que cada integrante do grupo deposita determinado valor (2 milhões em outubro), corrigidos pela TR, até o dia 29 de cada mês e a soma dos depósitos é depositada, a cada mês, na conta de um dos integrantes do grupo. O sorteado do mês de outubro foi Francisco Gemelli.

O primeiro grupo foi feito entre os funcionários para testar a operacionalidade do mesmo.

Venha conversar conosco e informe-se melhor sobre o assunto.

Credilucas repassa verbas à Coogril

A CREDILUCAS liberou 300 milhões de cruzeiros à COO-AGRIL, para o setor de suinocultura.

A verba destinada a financiamento nas propriedades dos associados da COO-AGRIL, para instalação das UT - Unidades de Terminação de leitões. A verba beneficiou 46 associados integrantes do Projeto de Suinocultura.

Mais uma Cooperativa de Crédito em MT.

Foi inaugurada no dia 28 de outubro, em Cuiabá, mais uma Cooperativa de Crédito. Trata-se da Cuiabácredi - Cooperativa de Crédito Rural Cuiabá. Assim, Cuiabá passa a ser a primeira capital no país a contar com uma cooperativa de crédito rural. É a 19ª cooperativa de crédito implantada em Mato Grosso.

A Cuiabácredi está sediada na Getúlio Vargas, próximo à FAMATO. Se algum associado da CREDILUCAS precisar de algum serviço bancário em Cuiabá, pode dirigir-se à Cuiabácredi.

Quadro Social da Credilucas passa dos 500 associados

A CREDILUCAS já ultrapassou a casa dos 500 associados. E suas portas continuam abertas a novos associados que queiram integrar o Quadro Social de uma entidade de Cré-

VENDE-SE - equipamento para açougue (um balcão frigorífico, balança, moedor de carne e serra), todos novos a preço de ocasião. Tratar na CREDILUCAS fone: 549.1397.

dito que tem se destacado no Estado.

A taxa para novos associados está fixada em 150UFIR - o que equivale, no mês de outubro, a 580 mil cruzeiros.

Venha associarse à CREDILUCAS!

Uma viagem ao 1º mundo (Parte II)

Na edição passada abordamos alguns tópicos de nossa recente viagem a alguns países da Europa. Nesta edição comentaremos os setores Cultural e Social.

CULTURA

Este item é um dos mais importantes deste continente, com uma cultura milenar; em cada canto você encontra vestígios culturais de outros tempos, as pessoas têm acesso a uma imensidão de bibliotecas, museus, teatros; as universidades são datadas dos anos 300, 400, com uma tradição incontestável de formação de grandes homens que marcaram época em seu tempo. Dificilmente um cidadão fala menos do que duas línguas; o povo lê muito, mesmo dentro do metrô, nos horários de folga, é um hábito sa-

lutar, que quando deparamos com isso, sentimos a diferença em comparação conosco.

A maneira de procedimento das pessoas foi o que mais me chamou a atenção lá dificilmente você vê fiscais ou guardas nas estações, nas praças, nos supermercados, nas lojas; as pessoas têm consciência de seus direitos e obrigações, sem que alguém tenha que exigir algum tipo de comportamento; sua formação educacional e cultural lhes dão amparo estrutural de discernimento para saber o que é certo e errado.

SOCIAL

A sociedade varia de hábito conforme o país; alguns países são mais rígidos, outros menos contudo o intento é o mesmo. Os conceitos são regras in-

transponíveis e a pessoa vive e é regida por estes conceitos.

A rotulação social é algo muito importante à pessoa se por um deslize ou comportamento inoportuno você transpor os conceitos, o teu nível social se ocupa de te castigar, te rebaixando de nível, não te dando novas oportunidades. O povo de 1º mundo guarda as memórias do passado, resguarda a tradição, enquanto nós temos pouco passado e uma memória muito curta.

Enfim, costume dizer que voltei mais brasileiro do que fui. A Europe é deslumbrante em suas belezas, encantadora na maneira de proceder das pessoas, mas na minha opinião, tira do seu povo a essência de vida: o SONHO. Tu do começa no sonho e o 1º mundo, pela saturação, pela competitividade, sobra muito pouco espaço para o ser humano sonhar, principalmente naqueles países em que as regras sociais são mais rígidas na conceituação do comportamento e procedimentos. Temos um país maravilhoso onde se tem o direito de sonhar com o que é

possível e o que parece impossível; oportunidade todos temos espaço de ter falta um pouco mais de distribuição de renda e valorizar mais o que temos, que estaremos bem mais perto do que chamamos de bem-estar social. Muitas vezes pensei nesta viagem: Que saudade de minha terra. Hoje tenho um pouco mais de orgulho de viver nesta terra que não damos o devido valor.

Valdir Giareta

DOCUMENTAÇÃO do PERÍMETRO URBANO

Em sua última viagem a Cuiabá o prefeito Kothrade manteve contato com o senador Louremberge com o deputado Jonas Pinheiro, que prometeram até o final do ano conseguir a documentação dos lotes urbanos.

As constantes mudanças que tem ocorrido a nível de Governo acabam por atrasar o andamento dos papéis, mas até o final de seu mandato Kothrade pretende poder cumprir mais esta promessa.

Sociais

Criança Folha Verde

ANIVERSARIANTES:

Novembro:

- 10 - Avelino Meneghetti
- 10 - Gerson Stragliotto
- 12 - Anderson Melz Rhoden
- 12 - Daniel Ganzer
- 14 - Adelar Jacob de Freitas
- 15 - Tânia Nara Weber
- 16 - Ana Paula Tamiozzo
- 18 - Irani Martins Oliveira

Aniversariou no dia primeiro de novembro Niklaus Huber. Parabéns!

O casal Walmenir e Ivone Cândido da Silva completou 15 anos de casamento no dia 29 de outubro. Parabéns, felicidades



Rafael Belló Ferraz é filho de Carmen e Odacir. Ele tem dois anos e é o orgulho do papai e da mamãe. Que todo esse carinho te leve à conquista do teu espaço.



O vice-prefeito eleito e presidente da COOPERLUCAS, Neri Guilherme Artmann, aniversariou no dia

quatro de novembro, dia em que retornou do Japão e foi homenageado pelos amigos e familiares.



Demétrio César, apresentador da Campanha de Paulo Nunes e de outros eventos em nosso Município, aniversariou no dia 19 de outubro, completando 24 anos.

STOPPA BAR

Danceteria

A partir do dia 14/11 a mais nova opção em suas noites de lazer em Lucas do Rio Verde.

VENHA CONFERIR ao lado da Rodoviária.

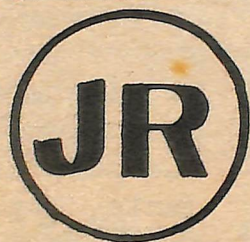

ARMAZÉNS GERAIS LTDA

"USINA DE BENEFICIAR SEMENTES"

Br 163 Km 680 - Setor Industrial - Fone: 549 1250 - LRV-MT.

DEPARTAMENTO DE AÇÃO SOCIAL

Curso de Secretariado

Teve início no dia 28 de outubro, na Escola José de Alencar, um curso de Secretariado, numa promoção do Departamento de Ação Social da Prefeitura.

O curso se desenvolve às quartas e quintas feiras, em dois horários, das 16h às 18h e das 19h30 às 21h30 e está sendo ministrado por Dóris A. Manica de Oliveira.

AMPLIAÇÃO DA CRECHE

Segundo dona Ana devem iniciar nos próximos dias as obras de ampliação na Creche Menino Jesus. Será construída uma lavanderia e uma sala de recreação para melhorar o atendimento às crianças.

Dona Ana aproveitou também para agradecer a todas as pessoas que sempre estão colaborando e pede que continuem, pois as crianças necessitam muito do apoio de toda a Comunidade.

Natal da Criança Carente

O Departamento de Ação Social já está preparando o Natal da Criança Carente e, para isso, pede a quem puder dispor de roupas usadas, calçados ou brinquedos que não usam mais, encaminhar à LBA (Cidade Nova), para ser distribuído a quem não têm.

Curso de Gestantes

Continua o curso para gestantes, agora com um 2º grupo de mães carentes. Elas recebem o material e a orientação para preparar o enxoval de seus bebês. Além disso recebem assistência médica durante a gestação.

O curso se realiza na sede da LBA e a responsável por este trabalho é dona Nita Pelissari.

Lar dos Idosos

A Prefeitura Municipal doou um terreno para a construção do Lar dos Idosos, por solicitação da primeira dama, dona Ana Kothrade.

Encontro de Idosos

Realizou-se no dia 28 de outubro, na sede da LBA, mais um encontro de idosos, que contou com várias atrações e recreação aos velhinhos.

O Departamento Social comunica que a partir de agora serão organizados grupos de idosos para reunir-se todas as semanas para confeccionar trabalhos artesanais. Os interessados devem procurar a LBA.

Crianças são encaminhadas ao orfanato

Duas crianças de Lucas do Rio Verde foram encaminhadas ao orfanato de Rosário Oeste, através do Departamento de Ação Social e do Conselho Municipal da Criança e do Adolescente.

As crianças estavam sem a mãe e o pai sem condições de cuidá-las. Por isso a decisão de encaminhá-las ao Orfanato.

VENDE-SE um lote de 20 ha. no setor 03. Tratar pelo telefone 549.1271.

Palestra sobre desidratação

No dia 21 de outubro acontece, na sede da LBA uma palestra com a doutora Marilurdes, sobre o tema "Desidratação e Diarréia". A palestra contou também com projeção de "slides" sobre o assunto e orientações às gestantes sobre os cuidados que devem ter na gravi-

dez e nos primeiros dias de vida do bebê. Um grande número de mães se fizeram presentes. A promoção do Encontro foi da Pastoral da Criança, a quem o Departamento Social parabéns e aproveita para agradecer à Dra. Marilurdes pela disponibilidade.

ESCLARECIMENTO

A presidente da Creche Menino Jesus comunica que no momento a Entidade não está promovendo a venda de nenhum tipo de rifa e, portanto, se alguém se apresentar em nome da Creche pedindo, ou vendendo alguma coisa as pessoas devem tomar cuidado e verificar se existe no papel o carimbo da Creche com a assinatura de sua presidente.

Ana C. Kothrade
Presidente da Creche Menino Jesus

Clube de Mães agradece

O Clube de Mães juntamente com suas sócias e através de sua atual presidente, Marli Ventura,

Mensagem Religiosa

Se todos os que se dizem católicos compreendessem o valor do Batismo, uns nem aceitariam que seus filhos fossem batizados, enquanto que outros assumiriam com mais responsabilidade, porque Jesus Cristo disse: "Ide por todo o mundo e pregai o Evangelho a toda a criatura. Quem crer e for batizado será salvo; quem, porém, não crer será condenado." (Marcos 16, 15-16).

Colaboração:
Rodolfo Antonio Rigo

agradece à Comunidade luquense por ter mais uma vez cooperado na compra da rifa para o jovem Emerson Colli e também comunica que parte da renda foi utilizada para compra de uma batadeira para a Creche Menino Jesus, entregue para sua presidente, dona Ana Kothrade.

O número sorteado foi o "60" e saiu para dona Elzira Cittadella.

PINHAL MATERIAIS P/ CONSTRUÇÃO

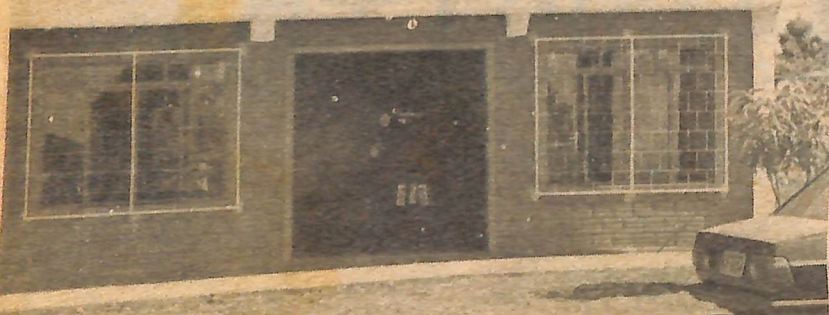

PINHAL MATERIAIS PARA CONSTRUÇÃO LTDA.

Comércio Varejista de Materiais de Construção, Ferragens, Material Elétrico e Pintura.

"O seu melhor negócio ao construir"
Rua Fóz do Iguaçu, 138 - Centro
Lucas do Rio Verde - Mato Grosso.

DA TERRA AO GADO

Pastos e Pastos (Parte II)

O que diferencia as espécies de pastos entre si?

Já vimos no artigo anterior as diferenças quanto ao ciclo, quanto à riqueza nutritiva, quanto às características gerais. Continuamos agora com outros tópicos diferenciais.

- quanto à produção de massa verde e matéria seca: a produção varia bastante entre as espécies. Há algumas que chegam a produzir mais de 100 Toneladas/hectare/corte, de massa verde. Outras produzem tão somente cerca de 10 toneladas/hectare / corte. As forrageiras de porte alto

produzem mais massa. A matéria seca é a massa verde sem água, isto é, a matéria onde estão os nutrientes. Iguais quantidades de massa verde podem ter quantidades diferentes de matéria seca, daí, falar-se mais em produção de matéria seca. Por exemplo: 100 toneladas de massa verde de Colômbia representam cerca de 27 toneladas de matéria seca.

- quanto à palatabilidade: esta característica se refere ao sabor, maciez e quem sabe outras bondades do pasto, que o tornam

"gostoso" para os animais. O bovinocultor observa que a disposição de pasto varia para mais ou para menos de pasto para pasto. Influe diretamente na quantidade ingerida. Outros fatores também influem na palatabilidade, como altura, idade e tipo de manejo das forrageiras. Estes fatores serão analisados em outra oportunidade.

- quanto à digestibilidade: é a característica do pasto que determina a maior ou menor facilidade de digestão-aproveitamento do pasto. Quando a digestibilidade é boa o bovino come mais quantidade, - pois mais rapidamente cria-se espaço no aparelho digestivo para mais ingestão.

- quanto à exigência de fertilidade do solo: existem grandes diferenças entre as forrageiras, em termos de necessitarem de solos mais ou menos férteis. De um modo geral as forrageiras mais nutritivas são as mais exigentes, pois se são mais ricas em nutrientes, precisam receber os minerais do solo para fabricarem estes nutrientes (exceção das leguminosas no caso do nitrogênio - vide artigo anterior). Esta caracte

rística tem uma grande importância no uso das forrageiras. Precisamos considerar a adequação das forrageiras ao nosso solo; a adubação e correção, ao menos de um mínimo, e um manejo que propicie um aumento de fertilidade progressivo. Permitam-me uma imagem: temos de ter uma condução adequada à nossa estrada - à medida que a estrada vai melhorando podemos ter uma condução mais produtiva, isto é, mais veloz e mais confortável.

Até agora vimos alguns tópicos a serem considerados na escolha da forrageiras. O que nos lembra um primeiro alerta - Cuidado com os pastos da moda. Continua no próximo número. Até lá.

Ronald Luiz Spindler

O vereador eleito Petronilio parabeniza aos jovens da I.E. Assembléia de Deus, pelo aniversário: Ruy A. Olmo, Abel M. Araújo e Marli Góis. Deixa para meditação o Salmo 37-5.

Multi-projeto de Evangelização e Promoção da Cultura "ACENDE A ESPERANÇA"

O PROJETO "ACENDE A ESPERANÇA", SEGUNDO O PADRE ANTONIO, SEU IDEALIZADOR, TEM COMO PROPOSTA SER UMA FONTE ALTERNATIVA NA EVANGELIZAÇÃO E PROMOÇÃO DA CULTURA.

A IDEIA SURTIU EM MAIO DESTA ANO COM O INTUITO DE PREENCHER AS LACUNAS TANTO NA ÁREA PASTORAL, COMO DA EVANGELIZAÇÃO, DO LAZER E DA CULTURA.

O projeto tem seu alcance social, religioso e cultural e está dividido em 03 etapas na sua primeira fase:

Na sua primeira etapa, tem o seguinte objetivo:- construção e montagem de uma biblioteca com as seguintes finalidades:

- 1- fomentar a uma leitura dinâmica e crítica;
- 2- estimular a pesquisa e o interesse pelo estudo;
- 3- oferecer um acervo que possa ser uma fonte de informação e formação.

Na segunda etapa: - a construção e aparelhamento de um palco com as seguintes finalidades:

- 1- criação de um cenário para apresentação de peças teatrais e eventos artísticos;
- 2- trabalhar com os jovens para que estes possam revelar seus dotes e talentos;
- 3- incutir tanto pelo teatro bem como qualquer outro evento artístico, o espírito de comunhão e participação para suscitar uma sociedade mais justa e fraterna;
- 4- ajudar os jovens a se relacionarem de maneira harmônica com a família, com os amigos, consigo mesmo e com a comunidade.

E na terceira etapa: - a montagem de uma videoteca, com as seguintes finalidades:

- 1- oferecer à comunidade a oportunidade de acesso a vídeos nas várias áreas das ciências humanas e religiosas;
- 2- a videoteca terá como prioridade a aquisição de vídeos que possam servir de alternativas na área de saúde, conscientização e educação política, formação religiosa, de reflexão da realidade econômica, social e cultural;
- 3- através do vídeo, queremos oferecer proposta que transforme o lazer em cultura, informando e formando a consciência do homem de hoje e do amanhã, baseado nos verdadeiros princípios sócio/culturais e religiosos;
- 4- seu alcance social se dará da seguinte forma: - as pessoas que podem ter acesso devido ao seu poder aquisitivo, terão que no momento de se associarem, dar o valor de uma fita de vídeo como taxa única, com este valor ele poderá ser sócio durante um ano. isto nos permitirá aumentar o acervo, já que não temos finalidades lucrativas e nem queremos ser paternalistas;
- 5- faremos uma proposta à comunidade para que as pessoas que tenham vídeo cassete em casa, os coloquem a serviço de seu grupo, seja ele de reflexão, de oração, círculo bíblico, associações culturais e outros, utilizando para isto as fitas de nossa videoteca;
- 6- também as comunidades da zona rural bem como as periféricas da zona urbana podem, se associar para que tenham acesso a todo o nosso conjunto de fitas;
- 7- este material será também utilizado em nossos encontros de formação e capacitação das lideranças bem como de nossos agentes de pastorais;
- 8- acreditamos que nossa videoteca se constituirá num lugar de encontro, um espaço de discussão e reflexão da realidade bem como na busca de alternativas possíveis para os problemas da comunidade.

A segunda fase do projeto está dividida em duas etapas:

Na primeira etapa, o objetivo é o seguinte:- a implantação do Cinema Paroquial com a utilização de um telão e acessórios, onde a comunidade poderá alugar em outras locadoras, filmes que não fujam da orientação de despertar o senso crítico e o binômio participação/comunhão.

Na segunda etapa:- a aquisição de um micro-computador e acessórios.



Foto Carpenedo F.V.

"O Melhor pra você"

Av. Rio Grande do Sul, 1890 -

Fone: 549/413 - L R V - MT.

COCA NORTE

O seu distribuidor Kaiser e Coca-Cola
para Lucas do Rio Verde e Região.

Av. Rio Grande do Sul, s/n - Centro - Fone: 549-1428-

Lucas do Rio Verde - MT



COOPERLUCAS

TÉCNICOS VISITAM A BATAVO

A Cooperativa, a través de seus técnicos Nelson Matias Justo e Clóvis Magoga, visitou no dia 19 de outubro, as instalações das indústrias da Batavo, em Carambeí(Pr), e a Cooperativa Mista Agropecuária Witmar sum Ltda., em Palmeira(Pr).

O complexo agro-industrial da Batavo é formado pela indústria de laticínios, que compreende várias unidades de recebimento de leite, beneficiamento e comercialização do leite, com recebimento, em média, de 300 mil litros/dia. Um abatedouro de suínos com processamento de embutidos salgados, defumados, etc. Um abatedouro de aves, o qual processa o frango em diversos tipos de cortes, com abatimento anual de 20 milhões de cabeças.

A industrialização do leite foi a atividade pioneira do processo de agroindustrialização e sua base está inserida numa pecuária leiteira de alto padrão genético, possuindo em torno de 30 mil animais de diferentes idades, distribuídos em 560 granjas, com produtividade média de 4,565 quilos de leite/vaca/ano.



A assistência técnica é cotidiana desde a alimentação até atendimento clínico e profilaxia, pois é visando, além da produtividade, a boa matéria prima e consequentemente, o bom produto final.

A exigência desta matéria prima é rigorosa.

O leite retirado

é colocado imediatamente em locais apropriados para resfriamento até quatro graus centígrados, sendo deslocados daí para veículos que transportam esse produto também em resfriamento até a indústria.

Na indústria é feito controle rigoroso no ato da en-

trega, sendo condenados produtos de baixa qualidade com uso de corantes e mandado de volta ao produtor.

São aspectos como este que asseguram a qualidade do produto, garantindo o contínuo crescimento da indústria e mantendo o respeito ao consumidor.

Lucas do Rio Verde sediará área Piloto

Correção

Na última edição do Jornal Folha Verde, na página da COOPERLUCAS, no título "Lucas já tem Estação Agrometeorológica", foi noticiado que a referida Estação foi instalada na "área de pesquisa da Fundação Rio Verde, antiga área experimental da EMPAER", quando, na verdade, a área de pesquisas é da EMPAER. Pedimos desculpas.

Mário Cesar Bach
Gerente Comunicação e Educação

A EMBRAPA, juntamente com a EMPAER, estão implantando uma Área Piloto em cada uma das cinco regiões do país, com o objetivo de aperfeiçoar processos de trabalho para o atendimento da demanda dos sistemas produtivos locais, através de ação conjunta da pesquisa, extensão, agricultores e instituições municipais, estaduais e federais ligadas ao apoio e transferência de tecnologias e ao desenvolvimento rural. Na região Centro

Oeste, que compreende os Estados de Mato Grosso do Sul, Goiás e Mato Grosso devido ao avançado sistema organizacional, tanto de pesquisas como de entidades de representações existentes no Estado, a opção foi feita pelo Mato Grosso e, devido ao esforço que a região vem fazendo para incentivar a pesquisa e desenvolvimento, através dos pesquisadores da EMPAER e da Fundação Rio Verde, que envolve os municípios de Nova Mutum,

Tapurah, Sorriso e Lucas do Rio Verde, a Área Piloto será implantada aqui em Lucas do Rio Verde, na Área Experimental da EMPAER, na Linha 01.

Esta Área Piloto é de suma importância para a pesquisa e desenvolvimento da região, porque aqui serão feitos trabalhos de melhoramentos, novas implantações e também terá o apoio de uma gama de informações já armazenadas pela EMBRAPA, uma vez que aqui serão instalados terminais de computadores ligados à EMPAER de Cuiabá e à EMBRAPA, de Brasília.

Para expor sobre a implantação da Área Piloto foi realizada uma reunião com representantes das Cooperativas do Município, dos Bancos, da Prefeitura e demais lideranças ligadas à área agrícola, uma vez que a comunidade terá uma atuação muito importante junto à execução do trabalho da Área Piloto.

Nesta reunião estiveram presentes; da EMPAER, Dr. Nelson de Angelis, assessor da Diretoria Técnica; Leonel A. Pereira, assessor da Secretaria de Agricultura do Estado; Antonio Jorge, chefe da Regional e Ângelo Mansur Nunes pesquisador e chefe da Área de Pesquisa da EMPAER em Lucas do Rio Verde.



COOPERLUCAS

ANIVERSARIANTES DO MES

Nome	Aniversario
NIKLAUS K. L. HUBER	01/11
HUMBERTO NONATO DOS SANTOS	01/11
CELSO VIEIRA DE ANDRADE	02/11
WALDEMAR EICHELDT	02/11
MARIO IGLICOSKI	02/11
VINICIOS PIAZA TOPANOTTI	03/11
OLAIR PAULETTI	03/11
YOSHIRO IDA	04/11
NERI GUILHERME ARTMANN	04/11
SILVERIO FURTADO ROSA	06/11
CARLOS DALASTRA	09/11
ISAIR DOMINGOS AMBROSIO	10/11
NADIR SUCOLETTI	11/11
VALDECIR GIRARDI	12/11
JACQUE SEITTI FUJII	14/11
RILARDO RUZIN	14/11
RUBENS JOSE HASS	15/11
MARIO EUGENIO GIOTTO	15/11
LUIZ FRANCISCO GUGEL	15/11
MANOEL CARLOS RODRIGUES	15/11
ANTONIO ORI TOQUETTO	16/11
GILMAR CANZI	16/11
JOANES W.C. COPELMANS	17/11
LUIZ ANTONIO BORTOLUZZI	18/11
AMILTON JOSE DE OLIVEIRA	18/11
OSCAR ANTONIO DALAN	20/11
HELIO BARBOSA	22/11
EDUARDO TADEU FERREIRA	22/11
JOAO CARLOS DA SILVA STEFAANELLO	23/11
CIRILO ANGELO REMOR	24/11
JURANDIR AGULHON	26/11
JOAO ELIR PAVEI BIF	28/11
EUGENIO ZEK	28/11
JOSE MIGNONI	28/11
ANTONIO PAULO MOREIRA LAUTERT	29/11
DAVID BECKER SOBRINHO	29/11

FUNCIONARIO

FABIO RODRIGO BARBOSA
EGON AFONSO SCHONS
NILVO DE MARCO
FABRICIO DOS SANTOS PUREZA
ALVARO DEMARCO
SONIA MAZIERO
VANDERLINA MENEGAZZO ZUQUE
LUIZ CARLOS TONOLI

ANIVERSARIO

26/11
08/11
21/11
30/11
22/11
16/11
24/11
05/11

perimental da Cooperativa, Júlio Cim-pak, gerente comercial e Valdir Giaretta, diretor secretário da Cooperlucas e presidente da Fundação Rio Verde.

As palestras e os debates foram sobre os seguintes assuntos: Processamento e Uso da Soja; Política de Crédito Agrícola; Mercado; Mercado Futuro; Política Nacional e Transportes; A Soja no Contexto do Mercosul; A Soja e o Mercado Internacional; A Soja no Mato Grosso; Genética e Melhoramento da Soja; Biotecnologia; Manejo e Conservação da Soja; Fertilidade do Solo; Nutrição Mineral; Plantas Daninhas; Doenças da Soja e Perdas na Colheita e Pós-Colheita.

Os temas debatidos são atuais e de grande importância no dia-a-dia da agricultura, principalmente numa região de expansão como é o Centro Oeste.

Segundo o Gerente Comercial da Cooperlucas, Julio Cim-pak, existe um aumento muito grande de produtos derivados de soja, a nível mundial, e a única área de expansão é a nossa região, o cerrado do Centro Oeste e isto de certa forma nos conforta e por outro lado nos respon-

sabiliza, porque de vemos estar preparados para isso.

Mário Cesar Bach
Gerente Comunicação e Educação

Meio Ambiente

Todos têm direito a um meio ambiente sadio e ecologicamente equilibrado assim como todos têm o dever de preservá-lo para o uso presente e para as gerações futuras, seus filhos.

Existem hoje crimes contra o meio ambiente, seja por omissão ou desconhecimento.

Os nossos rios de águas limpas estão sendo poluídos numa rapidez incrível.

O Rio Verde, símbolo de Lucas do Rio Verde pela sua beleza, está sendo usado como depósito de lixo químico com inseticidas.

São várias as pessoas da região reclamando do abuso ao meio ambiente como encher pulverizadores em pequenos rios, vasilhames de inseticidas/herbicidas perto dos leitos dos rios, etc.

A fiscalização existe, as multas são altas, mas não devemos pensar nelas. Devemos sim chegar a um nível

de conscientização e pensarmos na importância de defender o meio ambiente criando em nossas propriedades depósitos de lixo simples e de baixíssimo custo, criarmos locais adequados para abastecimento de pulverizadores, etc.

A COOPERLUCAS, através de seu Departamento Técnico se coloca à disposição dos agricultores para eventuais esclarecimentos ou acompanhamento técnico.

Nelson Matias Justo
Gerente Departamento Técnico.

NERI

Retorna do Japão

O presidente da COOPERLUCAS, Neri Guilherme Artmann, retornou de uma viagem ao Japão no dia quatro de novembro, onde esteve fazendo uma avaliação do Prodecer II, levando sugestões para a expansão do Prodecer e agroindustrialização (Prodecer III).

Neri participou também do Congresso da Aliança Internacional de Cooperativismo.

Ele, que além de presidente da Cooperlucas é também o vice-prefeito, eleito junto com Paulo Nunes e até agora não teve tempo de comemorar a vitória porque no dia da apuração estava em Brasília, irá falar ao Folha Verde na próxima edição sobre o que viu no Japão e quais são as perspectivas no setor agrícola para o nosso Município.

Cooperlucas participa da 1ª Feira Soja-Brasil e Congresso

Entre os dias 20 a 25 de outubro aconteceu em Cuiabá, no Parque de Exposições da ACRIMAT, a I Feira Soja-Brasil e o I Congresso Mato-Grossense de Pro-

ductividade e Qualidade da Soja. Da Cooperlucas participaram o engenheiro agrônomo Ayrton Trentini, que é responsável pela Área de Pesquisa e Campo Ex-

Governador recebe Kothrade e Paulo Nunes

O prefeito Werner H. Kothrade e o prefeito eleito, Paulo Nunes tiveram uma audiência com o Governador do Estado, Jaime Campos, no dia 15 de outubro. Juntos estiveram o vereador eleito Neri Prestes e os coordenadores da campanha da coligação.

A audiência foi marcada por iniciativa e a convite do deputado Jorge Yanai, para apresentar o prefeito eleito ao Governador, e, por sua vez prometeu continuar apoiando Lucas do Rio Verde em suas reivindicações.

O prefeito Kothrade aproveitou e solicitou do Governador o aumento de mais 30 AIH (Autorização de Internamen-

to Hospitalar), para o Município e recebeu de Jaime Campos a garantia de que a partir de janeiro será atendido.

Kothrade solicitou também mais dois grupos geradores para a Usina de Lucas do Rio Verde.

Em contato com a CEMAT foi informado de que está sendo aberta uma licitação para compra de 25 grupos geradores, dos quais pelo menos um será destinado a Lucas do Rio Verde.

O encontro dos dois prefeitos com o Governador foi bastante amistoso e cordial e com certeza Jaime Campos não deixará de atender as reivindicações que forem levadas pelo Prefeito eleito em nome da população luquense.

Prefeitura instala Postos de Saúde



A Prefeitura Municipal instalou na semana que passou, um Posto de Saúde na Comunidade São Cristóvão (Lago Azul) e construiu um no

Bairro Menino Deus, faltando apenas equipá-lo e logo também estará em funcionamento, melhorando, assim, o atendimento à saúde de nossa população.

Doação de Terrenos

A Prefeitura Municipal doou terreno para o Clube dos

20 construir sua sede e também para a A.A.B.B. (Associação

Atlética Banco do Brasil).

A Prefeitura também executou no final do mês de outubro a limpeza da área onde será construída a Escola Cecenista.

Máquinas no Interior

As máquinas da Prefeitura estão executando serviços no interior do Município.

Segundo o prefeito Kothrade, até o final de seu mandato ele pretende fazer com que as máquinas passem em todas as estradas do interior, deixando-as em condições para o escoamento da safra.

Também até o final do ano a Prefeitura deverá deixar pronto o loteamento novo na Cidade Nova abrindo as ruas e demarcando os lotes de modo a entregá-lo pronto para a próxima administração.

Calçadas devem ser padronizadas

Conforme Decreto nº 367/92 da Prefeitura Municipal, os proprietários de lotes urbanos compreendidos no trajeto onde foi construído

meio-fio ficam obrigados a construir passeios e calçadas e as mesmas devem respeitar o padrão fixado pelas normas do Código de Obras.

Prefeitura Municipal de Lucas do Rio Verde

DECRETO Nº 367/92
DATA: 24/08/1.992

"REGULAMENTA ART. 81 DO CÓDIGO DE OBRAS"

WERNER HAROLDO KOTHRADÉ, Prefeito Municipal de Lucas do Rio Verde, Estado de Mato Grosso, no uso de suas atribuições legais e,

CONSIDERANDO, a necessidade de regulamentação do Art. 81 do Código de Obras a fim de se estabelecer uma padronização para a execução de passeios e calçadas onde houver a implantação de meio-fio,

DECRETA:

Art. 1º.- Fica instituída a obrigatoriedade, por parte dos proprietários, da execução de passeios e calçadas onde houver sido construído meio-fio, respeitadas as normas dos arts. 81/83 de Código de Obras.

Art. 2º.- O material a ser utilizado será do tipo "BLOQUETE" com 3,00 cms de espessura e diâmetro de 30,00 cms no traço de 3:1.

Art. 3º.- Este Decreto entra em vigor na data de sua publicação, revogadas as disposições em contrário.

Lucas do Rio Verde, 24 de Agosto de 1.992

REGISTRE E AFIXE-SE:

ASSOCIADIA
TURMA

Werner Haroldo Kothrade
Werner Haroldo Kothrade
Prefeito Municipal

Foto Carpenedo F.V.

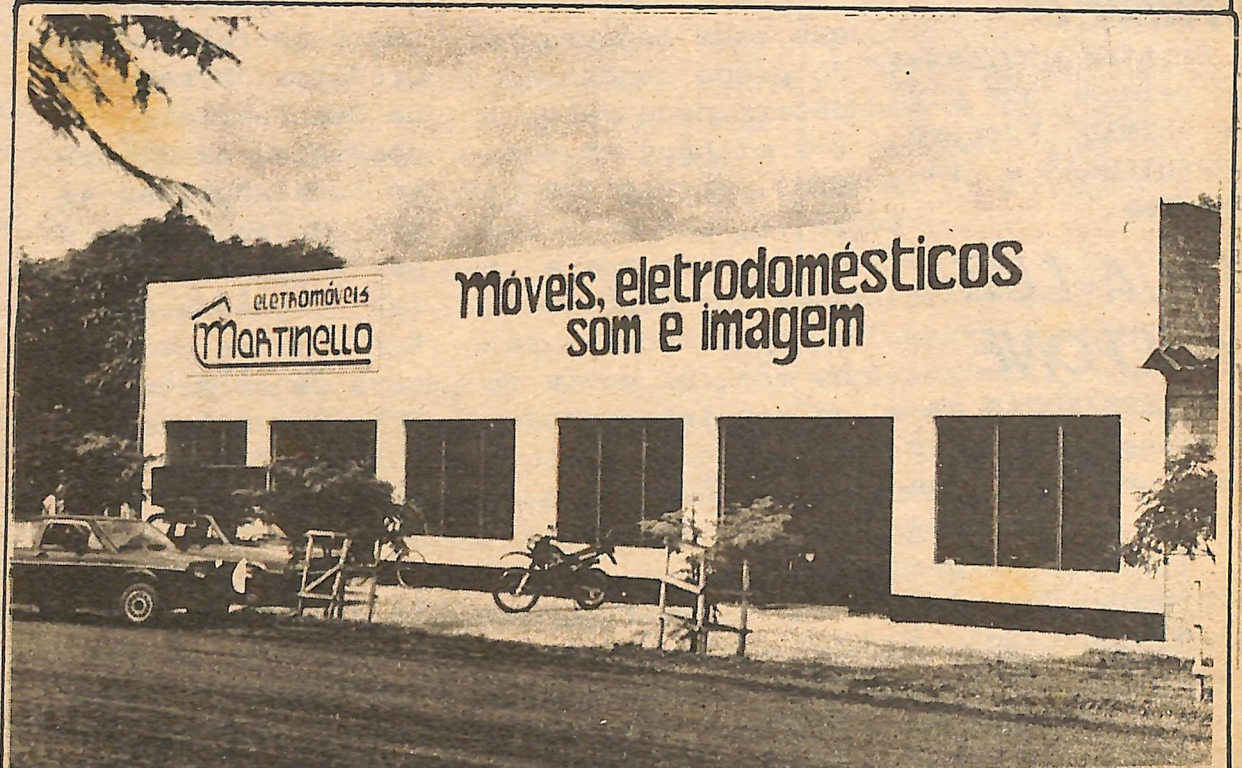

" SEMPRE O MELHOR NEGÓCIO "

EM NOVO ENDEREÇO, AV. RIO GRANDE DO SUL
FONES: 549.1440 E 549.1322 - LUCAS DO RIO VERDE - MATO GROSSO

Instituto Padre João Peter a serviço da Comunidade

O Instituto Padre João Peter, que surgiu com o objetivo de apoiar e incentivar o desenvolvimento da região de Lucas do Rio Verde, de modo especial nos setores da Educação e formação de jovens, como também promoção da cultura da saúde e do bem-estar social.

Surgiu no início da povoação, fundado por um grupo de colonizadores com a finalidade de ajudar a superar melhor as dificuldades iniciais e propiciar aos recém-chegados a fixação à nova terra.

Os primeiros meios de sobrevivência do Instituto eram as contribuições de sócios. Ao mesmo tempo pode contar com certa ajuda da Suíça, através do amigo benfeitor Padre João Peter, cujo nome, depois de sua morte, o Instituto adotou.

ATIVIDADES DESENVOLVIDAS:

O Instituto oferece hoje à Comunidade uma Biblioteca bem equipada, cujo responsável é o professor Luiz Volmir da Silva e sua auxiliar Sonia Gabriel. Homeopatia, cujo atendimento é feito pela Irmã Cecília G. do; Trabalho de acompanhamento profissional e psicológico aos jovens, feito pela Irmã Tomaza Martinez Rubledo; Curso de flauta doce e coral infantil, ministrado pela professora Rosane Pereira.

PROJETOS

- Micro-ônibus esco-

lares: Com a finalidade de ajudar a garantir o direito de escola para cada criança e jovem o Instituto está trabalhando para conseguir três micro-ônibus escolares, cujo funcionamento será regulado em conjunto com a Prefeitura Municipal. Um deles estará servindo a população a partir do início do próximo ano letivo.

- Chácaras: Para viabilizar o aproveitamento das pequenas propriedades já existentes em Itambiquara e possibilitar aos moradores garantir deles o sustento familiar, o Instituto está iniciando um projeto com os chacareiros interessados. O projeto prevê a realização de um trabalho conjunto, em que cada um assumira sua responsabilidade e o modo de desenvolvimento desta área, através da organização de hortas, pomares, criação de pequenos animais. Numa primeira etapa o projeto prevê o plantio para a subsistência das famílias e numa segunda etapa a industrialização.

O projeto irá ajudar a atrair mais gente e melhorar a infra-estrutura de Itambiquara, aumentando também o potencial de mão-de-obra.

- Dom Bosco: Preocupado com a fase crítica que o ensino Estadual vem enfrentando, principalmente com a questão do

2º Grau da Dom Bosco, que corre o risco de ser extinto, o Instituto está buscando meios de ajudar na solução do problema, assim como vem fazendo a Comissão ligada à Associação Comercial.

Acreditando que a perda do 2º grau seria um retrocesso para o Município e que a Dom Bosco seria a escola mais antiga e a única a contar com 2º grau no Município, merece uma atenção especial, o Instituto tem buscado recursos na Suíça para proporcionar uma ajuda financeira aos professores desta Escola como forma de incentivo ao trabalho desses profissionais do Ensino que ainda acreditam na importância de sua função.

Por este mesmo motivo foi proporcionado a esses professores uma excursão à Chapada dos Guimarães, por ocasião do Dia do Professor.

INTERCÂMBIO COM ESCOLAS DA SUÍÇA

O Instituto está promovendo intercâmbio cultural com algumas escolas da Suíça, que têm participado na campanha de arrecadação para aquisição dos ônibus escolares. Para este intercâmbio Magda Huber coletou fotos e documentos (entrevistas, teatro realizado na Escola Gonçalves Dias - Gringos - em que os alunos contam um dia de suas vidas). Todo este material será levado

para a Suíça juntamente com relatório de como é a vida aqui.

RECURSOS

Os recursos para os projetos do Instituto são conseguidos junto a amigos, Entidades, órgãos e Instituições que acreditam nos projetos, sempre com cunho social, devidamente embasados em justificativas e também graças à credibilidade e seriedade do trabalho. É o que explicam Beth e Magda Huber. Elas dizem também que são realizadas muitas palestras em

que o pessoal do Instituto é solicitado a falar da realidade do nosso país e região, participam de missas em que o sermão é igualmente usado para tratar destes temas e nessas missas a coleta costuma ser repassada ao Instituto. Também existem grupos de apoio aos projetos, campanhas em jornais, etc.

QUEM ESTÁ À FRENTE DO INSTITUTO?

Niklaus Huber - presidente (contatos na Suíça)
Magda Huber - diretora (atualmente em Lucas do Rio Verde)
Beth Huber - diretora (Lucas do Rio Verde)
Rui Bastian - diretor-gerente do projeto das chácaras;
Ana Maria Eisele e Lucrécia Bruno - atuam no Município.

Os funcionários que prestam serviço ao Instituto e, por consequência aos moradores de Lucas do

Rio Verde, são remunerados pelo Instituto, sem qualquer ônus aos cofres públicos.

AGRADECIMENTOS

O Instituto Padre João Peter agradece aos doadores que fizeram doações à Biblioteca, principalmente à professora Rosane Pereira ao Padre Antonio da Silva, ao Padre Eduardo (Viamão-RS) e ao casal Danilo e Elida Guedes, entre muitos outros que vem prestando sua colaboração ao Instituto.

Klaus visita LRV

Após um ano ausente, o presidente do Instituto Padre João Peter esteve visitando Lucas do Rio Verde durante o mês de outubro.

Klaus reside na Suíça com os filhos a cerca de três anos, de onde preside o Instituto e luta para arrecadar recursos para os projetos implantados pelo Instituto em Lucas do Rio Verde. Mas pelo menos uma vez por ano ele retorna para beber da água desta cidade que viu nascer e para realimentar os ideais.

Klaus ficou bastante entusiasmado com o aspecto da cidade e cada vez mais acredita num futuro próspero para nosso Município.

Baile.

Neste dia sete acontece, no Salão Paroquial, grande baile. Promoção da Creche e Rotary Clube.

SAÚDE

Diarréia

A diarréia tem sido a doença mais comum em Lucas do Rio Verde desde a 2ª quinzena de setembro. Gostaríamos neste espaço de comentar os aspectos mais importantes da doença, como forma de informar à população e orientar para as medidas preventivas.

A diarréia, no Brasil, é responsável por 30% do total de mortes no primeiro ano de vida. A doença é caracterizada pelo aumento do número de evacuação e aparecimento de fezes amolecidas com catarro ou sangue e pode durar até duas semanas. No curso da doença, devemos prevenir a desidratação, manter a alimentação do doente, e só usar medicamen-

tos indicados pelo médico.

Queremos salientar que a morte do doente geralmente ocorre pela desidratação e pela desnutrição.

Ao ter início o quadro diarréico a principal preocupação deve ser a de oferecer líquidos, como soro oral, soro caseiro, chá, água e alimentação normal. Porém, se com esses cuidados iniciais o doente não melhora, deve-se observar o estado geral do mesmo, se tendo no seguinte:

- olhos (normais ou fundos);
- lágrimas (ausentes ou presentes);
- sede, língua (seca ou úmida);
- Após essa avaliação caso o doente apresente dois ou mais destes sinais (sede, olhos fundos, língua seca), deve-se levá-lo ao Serviço de Saúde.

A nossa maior preocupação é fazer

a mãe entender que o soro realmente é válido e que pode salvar a vida do filho dela. O soro deve ser oferecido mesmo em caso de vômito (nesse caso diminuir a quantidade) e febre, pois esses sintomas desaparecem quando a criança é hidratada.

Devemos terminantemente evitar o uso de remédios contra vômito, contra cólicas (antiespasmódicos), antidiarréicos, antitérmicos, que podem até causar a paralização do intestino do doente.

Lembre-se: o organismo está eliminando o que a ele não serve.

Orientação para oferecer o soro:

- Crianças até 12 meses: 1/4 a 1/2 copo;
- 1 a 10 anos: 1/2 a um copo;
- 10 anos ou mais: a quantidade que desejar.

Dra. Marilurdes Secretária Municipal de Saúde.

CYNTHYA

CALÇADOS

Masculino, Feminino e Infantil.

"A MODA EM CALÇADOS COM OS MELHORES PREÇOS"

Rua Guaporé, s/n - Fone: 5491101
Lucas do Rio Verde - MT.



AUTO ELÉTRICA

NISSEI

Peças, Acessórios, Baterias Novas e Reformadas, Rebobinagem de Motores Elétricos.

Rua Guaporé, s/n - Fone: 5491101
Lucas do Rio Verde - MT.

ESPORTE

FINAIS DO VOLEI



Foto Carpenedo F.V.

Com a rodada do dia 31 de outubro, ficaram definidos os finalistas do Campeonato Municipal de Voleibol.

Inicialmente com seis equipes no Masculino, classificaram-se Cooperlucas, em 3º lugar, Gráfica, em 2º lugar e em primeiro da chave classificou-se a equipe do Contato.

No feminino, inicialmente com cinco

equipes, classificaram-se as equipes da Cooperlucas "A", em 3º, Piúva, em 2º e em primeiro colocado a equipe da Xanadu.

Nesta segunda e última fase jogarão todas as equipes entre si. Iniciará no dia oito de novembro, domingo, às 17h30, no pavilhão da Igreja. O término do Campeonato está previsto para o dia 15 de novembro.

MOTOCROS

Este é Mauro, uma das "feras" do Motocross de Lucas do Rio Verde. Tem levado o nome do Município a muitas localidades do estado.

Campeonato Municipal de FUTSAL Taça Werner Haroldo Kothrade

Terá início dia seis de novembro, na sexta-feira, no Pavilhão da Igreja, o Campeonato Municipal de Futebol de Salão, edição 1992-Taça Prefeito Werner Haroldo Kothrade.

Este campeonato terá a participação de 10 equipes, divididas em duas chaves de cinco, onde serão classificadas três em cada chave. Na segunda fase jogarão todos entre si, onde os dois segundos colocados de cada chave disputarão segundo e primeiro lugar, na melhor de duas partidas.

Os jogos serão disputados nas segundas, quartas e sextas-feiras, com início às 19h.

Mário Cesar Bach
Secretário Esportes

B.I.C.I.CROSS

No próximo dia 15 de novembro acontecerá na pista de Bicicross, próximo à Prefeitura Municipal, em Lucas do Rio Verde, uma prova pirata de bicicross, compreendendo três categorias:

- Até 12 anos;
- 13 a 15 anos;
- 16 anos.

O apoio é da Prefeitura Municipal.

Copa Regional de Marcas e Pilotos

Acontece no próximo dia oito na vizinha cidade de Sorriso a 6ª etapa da Copa Regional de Marcas e Pilotos.

Estamos convidando a população para se fazer presente em Sorriso e prestigiar os pilotos do nosso Município.

Exposição de Trabalhos

A Escola Municipal de 1º Grau Eça de Queirós realizou no dia 23 de outubro uma exposição de trabalhos artesanais, realizados pelos alunos, nas aulas de Educação Artística.

O material foi fornecido pela primeira dama, dona A-

na Kothrade e sob orientação das professoras de Arte os alunos realizaram belos trabalhos, como pintura em tecido, em vidro em azulejo, etc.

Mais uma vez estão de parabéns os alunos, professores e direção da Eça de Queirós.



NORTE PNEUS

Pneus de várias marcas, Balanceamento, Alinhamento, Mangueiras Hidráulicas, Conexões, Escapamentos, Amortecedores, Suspensão em Geral.

Agora também Desmontadora de Pneus Automático.

Rua, 141 - Fone: 549 1557 - Lucas do Rio Verde - MT.



SENHORES EMPRESÁRIOS;

A INFORMÁTICA HOJE É UMA NECESSIDADE EM NOSSO DIA A DIA. CASO V.SRA. POSSUA UM COMPUTADOR, POSSUÍMOS TODOS OS TIPOS DE PROGRAMAS, DESENVOLVENDO-OS EM SEU PRÓPRIO MICRO COMPUTADOR, OU SE NÃO POSSUI UM MICRO, PODEMOS OFERECER TODO TIPO DE SERVIÇO QUE VOSSA EMPRESA NECESSITAR, TAIS COMO:

- CONTROLE DE ESTOQUES
- FOLHA DE PAGAMENTO;
- CONTROLE DE ATIVO.....

INFORMAÇÕES: KONTAX (065) 549.1313, c/ANTONIO - CONTATO: (065) 549.1155, c/ADRIANA.

AV. RIO GRANDE DO SUL, - CENTRO-, FONE (065) 549 1155 - LUCAS DO RIO VERDE - MT.