

Folha Verde

- Órgão Oficial do Município -
Lucas do Rio Verde, 15 de outubro de 1992.

Ano 07 Nº 107

TIRAGEM: 1500 exemplares

OUTUBRO: mês das crianças



Foto Carpenedo F.V.

A todas as crianças, a homenagem do "Folha Verde" neste mês da criança. Que o Brasil saiba cuidar melhor das suas crianças e que as condições de vida no amanhã sejam melhores.

Paulo Nunes é o prefeito eleito pag. 03 e 07



**DE SOCIALISTA DO PDT
DADE LIVRE E SOBERANA
NEDL ADTMANN**

Foto Carpenedo F.V.

Crianças plantam árvores



Conheça os novos Vereadores pag. 1

Dia 15 dia do Professor

Parabéns

CREDILUCAS 2 anos pag. 05

COOPERLUCAS recebe - Missão Japonesa

- Diretoria da Monsanto

- Diretor do Bco. do Brasil

pag. 10 e 11

A festa dos idosos pag. 08

Inaugurada a casa da Polícia Militar
pag. 13

Inaugurada Igreja N.S. de Fátima
pag. 14

ESPORTE pag. 16

PARABENS



Editorial

A REDESCOBERTA DO BRASIL

O BRASIL INTEIRO ACOMPANHOU DURANTE O MÊS DE SETEMBRO A MOBILIZAÇÃO PELO "IMPEACHMANN" DO PRESIDENTE COLLOR. OS "CARAS PINTADAS" QUE SAÍRAM AS RUAS PARA PROTESTAR CONTRA A CORRUPÇÃO DERAM UM EXEMPLO DE PATRIOTISMO, NA LUTA PELO RESGATE DA DIGNIDADE. O BRASIL COMEÇOU A SER REDESCOBERTO POR SEUS CIDADÃOS. O POVO BRASILEIRO, AOS POUCOS, COMEÇOU A ACORDAR E PERCEBEU QUE É IMPOSSÍVEL DEIXAR QUE ALGUNS POUCOS PERMANEÇAM "DEITADOS ETERNAMENTE EM BERÇO ESPLÊNDIDO", ENQUANTO A GRANDE MAIORIA DO POVO FALTA O ESSENCIAL PARA VIVER COM DIGNIDADE.

CENTENAS DE CRIANÇAS MORREM DIARIAMENTE NESTE PAÍS POR FALTA DE CONDIÇÕES MÍNIMAS DE EXISTÊNCIA; MORTES CAUSADAS POR DOENÇAS FACILMENTE EVITADAS COM A IMPLANTAÇÃO DE SANEAMENTO BÁSICO, COM UMA ALIMENTAÇÃO DECENTE, EM CONDIÇÕES BÁSICAS DE HIGIENE.

A FALTA DE SAÚDE DO POVO BRASILEIRO É BASICAMENTE UM PROBLEMA DE FALTA DE EDUCAÇÃO.

O BRASIL PRECISA SER REDESCOBERTO POR SEU POVO. E NO DIA QUE ISSO REALMENTE ACONTECER, NÃO PRECISAREMOS MAIS DE HERÓIS E MUITO MENOS DE FALSOS LÍDERES.

criconildo

AUSENTE - Justamente ele que achou-se no direito de vir a Lucas do Rio Verde atacar pessoas honestas, esteve ausente na hora de votar o "impeachment" do presidente Collor. Seu nome João Teixeira. Que os luquenses não o esqueçam na hora em que ele vier pedir o voto...

VIGIANDO - Na noite e madrugada que antecederam as eleições de 3 de outubro o povo da Cidade Nova certamente não conseguiu dormir com o barulho do tráfego de veículos dos candidatos: um vigiando o outro situação ridícula e engraçada ao mesmo tempo... Parabéns, Cidade Nova, apesar das tentativas de "compra" vocês souberam votar.

PARABÉNS - aos simpatizantes e eleito

res do PMDB e PFL. Perdida a eleição uniram-se aos vitoriosos para festejar...

DITO POPULAR - Aqui se faz, aqui se paga. Ao bom entendedor meias palavras bastam. A quem o chá péu servir, use-o!

AOS VEREADORES ELEITOS - que ao assumirem o cargo não esqueçam as promessas de campanha... E, por favor, não repetam o erro de al-

guns: façam pelo menos uma indicação por ano!

DESDE JÁ - alertamos aos possíveis organizadores da Expolucas (a próxima), que se ela vier a acontecer, não seja novamente programada com um mês de antecedência.

NA VIDA - sempre há ganhadores e perdedores. A eleição acabou no dia 03 de outubro.

Professor

Neste dia 15 poderíamos fazer nossas palavras como "neste dia especial gostaríamos de parabenizá-lo e agradecer o esforço e dedicação de todos que constroem um novo tempo na Educação", ou "àqueles que, com grande percepção e dedicada atenção aos nossos filhos, os conduzem à auto-afirmação e à escolha responsável de uma profissão que lhes gratifique, a nossa homenagem e devido respeito".

Mas nós, do Folha Verde, preferimos dizer apenas: "Professor, una-te a tua categoria e lute por teus direitos. So assim te darão o devido respeito."

SOCIEDADE "SERIEMA"

A Sociedade Esportiva, Recreativa e Cultural "SERIEMA" comunica a todos os seus Associados que estão inscritos na GINCANA ESPORTIVA que as provas serão reiniciadas.

A Diretoria convida a todos os Associados inscritos ou não para participarem e frequentarem o Clube, que está oferecendo várias opções para que o Associado passe o final de semana da melhor maneira possível.

A DIRETORIA



Folha Verde

Publicação da Organização Jornalística Integração Ltda. CGC nº 24.763666/0001-60
Rua Chapecó 200 - Fone (065) 549.1165 -
Lucas do Rio Verde - Mato Grosso.

DIRETORA RESPONSÁVEL:

Vera Terezinha Faccin Carpenedo
(Jornalista - RP nº 5399/RS)

Matérias e artigos assinados são de inteira responsabilidade de quem assina e não refletem, necessariamente, a opinião do Jornal.

LOJA IRENE

Confecções Masculinas, Femininas e Infantis;
Calçados em Geral.

"O melhor enxoval para seu bebê com o melhor preço."

AV. RGS, 3016 - Fone: 5491588 - AO LADO DA COGANORTE - LRV-MT.

A Democracia exercida através do voto



Inúmeras reuniões discutiam o futuro de Lucas ...

O processo eleitoral em Lucas do Rio Verde foi desencadeado em março de 1992, quando iniciaram as reuniões e negociações dos partidos e as especulações em torno de possíveis nomes para concorrer à Prefeitura.

Cada partido com os seus nomes "na cartola" fizeram diversas reuniões com os filiados e simpatizantes, como também entre si, buscando um entendimento.

Desde o início sabia-se que o virtual candidato do PMDB era Norivaldo Alves Peixoto e do PFL, Chico Piveta. A princípio o PTB não tinha um candidato, enquanto o PDT tinha pelo menos quatro candidatos a candidato.

A solução dentro do PDT veio da forma mais democrática a realização de uma prévia em que todos os filiados puderam votar e escolher aquele que deveria ser o candidato do partido. O escolhido foi Paulo Nunes. Começava aí a caminhada da vitória.

De seu lado o normalidade e no PTB tinha agora um dia três de outubro virtual candidato: mantendo a mesma



Neri Artmann: forte liderança entre os agricultores...

Neri Guilherme Artmann, que contava com o apoio da maioria dos filiados e tinha a confiança dos associados da COOPERLUCAS, à frente da qual vem desempenhando um trabalho exemplar.

Consolidada a coligação PDT/PTB, no dia 21 de junho, com Paulo Nunes e Neri Artmann. A princípio coligaram também PMDB/PFL, mas a união não vingou e o PMDB saiu com Norivaldo Peixoto e Décio Denardin e o PFL com Chico Piveta e Domingos Munaretto, depois substituído por Chico Gemelli.

A campanha desenvolveu-se dentro da

normalidade o povo foi às urnas e elegeram Paulo Nunes com 1766 votos. Chico Piveta foi o segundo colocado, com 987 votos e em terceiro Norivaldo Peixoto, com 938 votos. Na volta de Diamantino, no dia cinco de outubro, o povo fez a festa da vitória, aclamando o prefeito eleito pelas ruas da cidade. Foi a festa da democracia.



O povo enchia as ruas e se empolgava com as palavras dos seus líderes. Nenhum outro comício atraiu tanta gente como os da coligação PDT/PTB.

O APOIO DE KOTHRADE

O apoio do prefeito Werner Kothrade foi muito importante para a vitória de Paulo Nunes. A lição de honestidade prevaleceu e o povo reconheceu este valor, tão esquecido pela maioria dos políticos.

"Seu Werner", co

mo é chamado carinhosamente, tem governado com honestidade, demonstrando que o homem público está a serviço da comunidade que o elegeu. Hoje está entre os melhores do Estado, porque apesar da crise porque o Município passou nos últimos 03 anos, conseguiu realizar importantes obras, mudando o aspecto da cidade e dando credibilidade ao Município. Só não vê quem não quer ver.

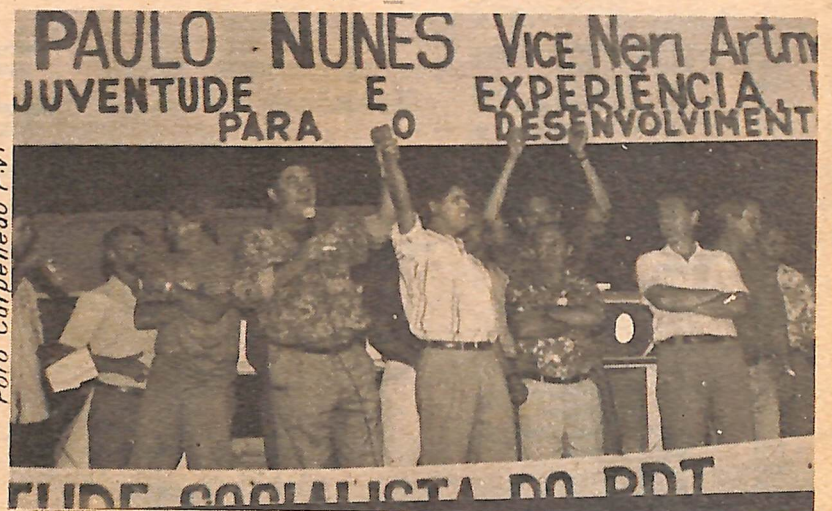

O discurso sincero e eloquente de Paulo Nunes emocionava a multidão...

COCANORTE

O seu distribuidor Kaiser e Coca-Cola para Lucas do Rio Verde e Região.

Av. Rio Grande do Sul, s/n - Centro - Fone: 549-1428.

Lucas do Rio Verde - MT



Prefeitura Municipal de Lucas do Rio Verde
ESTADO DE MATO GROSSO

BALANCETE DO SISTEMA FINANCEIRO AGOSTO - 1992

CODIGO	CONTA	SALDOS ANTERIORES		MOVIMENTO DO MES		SALDOS ATUAIS	
		DEVEDORES	CREDORES	DEBITO	CREDITO	DEVEDORES	CREDORES
ATIVO FINANCEIRO							
2 00	DISPONIVEL						
2 00 00	Caixa	694.439,44		1.072.074.341,30	1.071.213.470,57	1.555.285,17	
2 00 01	Bancos						
2 00 01 01	Banco do Brasil FPM	18.784.267,89		149.600.907,05	166.701.384,81	1.683.792,13	
2 00 01 02	Banco do Brasil ITR	60.878,91		152.314,81	197.150,00	16.043,72	
2 00 01 03	Banco do Brasil Mov.						
2 00 01 05	Banco CREDILUCAS						
2 00 01 06	Banco Beaat IPVA	426.831,55		3.232.509,14	3.006.873,00	652.467,69	
2 00 01 08	Banco Beaat Mov.	31.455.276,87		323.791.606,64	347.230.234,62	8.016.648,89	
2 00 01 10	Brasil - I.U.M.						
	TOTAL DO GRUPO...	51.421.696,66		1.548.851.678,94	1.588.349.138,00	11.924.237,60	
2 01	VINCULADO EM CONTA CORRENTE BANCARIA						
2 01 01	Banco do Brasil FUNFURAL	2.621.341,11		1.469.567,34	2.400.000,00	1.690.988,45	
2 01 02	Banco do Brasil SUDS						
2 01 03	Banco do Brasil F.Especial	506.248,89		163.946,83		670.195,72	
2 01 04	Banco do Brasil EMPA						
2 01 05	Banco Beaat EMPA						
2 01 06	Banco do Brasil - CBIA						
2 01 07	Banco do Brasil CONVIVER			2.900.100,00	2.900.100,00		
2 01 08	Banco do Brasil - P.A.C.						
2 01 09	Banco do Brasil - SUS/Services Prestados	10.023.870,29		11.386.653,00	15.839.772,28	5.570.751,01	
2 01 10	Brasil - Saranoo						
2 01 11	Brasil - Prosoi						
2 01 12	Banco do Brasil const/Escolas						
2 01 13	Banco Beaat Const/Escolas						
2 01 14	BANCO BRASIL VACINA			1.800.000,00	75.000,00	1.725.000,00	
	TOTAL DO GRUPO...	13.151.460,29		17.720.267,17	21.214.072,28	9.656.855,18	
PASSIVO FINANCEIRO							
2 04	RESTOS A PAGAR						
2 04 90	Restos a Pagar de 1.990						
2 04 91	Restos a Pagar de 1.991						
2 07	DESPESA EXTRA-ORCAMENTARIA						
2 07 00	INSS	3.988.112,64				3.988.112,64	
2 07 03	Previdencia Municipal	12.190.810,26		4.825.748,00		17.016.558,26	
2 07 05	Outras Operacoes	10.101.370,99				13.101.370,99	
2 07 10	Restos a Pagar de Exercicios Anteriores						
2 07 11	Restos a Pagar - INSS (Exercicio Anterior)	880.841,06		1.079.919,23		1.960.760,29	
2 07 13	Previdencia (Exercicios Anteriores)	795.303,56				795.303,56	
	TOTAL DO GRUPO...	30.956.438,51		5.905.667,23		36.862.105,74	
2 11	DESPESA ORCAMENTARIA DO EXERCICIO						
2 11 00	Despesa Orcamentaria do Exercicio a Pagar		79.403.939,00	33.568.319,00	18.672.161,29		64.507.781,29
	TOTAL DO GRUPO...		79.403.939,00	33.568.319,00	18.672.161,29		64.507.781,29
2 15	RECEITAS						
2 15 00	Receita Tributaria		186.711.551,49		27.055.445,11		213.767.196,60
2 15 01	Receita Patrimonial		7.188.744,30		2.876.946,46		10.064.790,76
2 15 02	Receita Industrial						
2 15 03	Transferencias Correntes		1.435.094.748,38		439.353.247,36		1.874.447.995,68
2 15 04	Outras Receitas Correntes		85.332.024,85		11.997.334,54		97.329.359,39
2 15 05	Operacoes de Credito						
2 15 06	Alienacao de Bens Moveis e Imoveis		7.516.789,86				7.516.789,86
2 15 07	Amortizacao de Empréstimos Concedidos						
2 15 08	Transferencias de Capital		148.168.987,54		26.520.181,41		174.689.168,95
2 15 09	Outras Receitas de Capital						
	TOTAL DO GRUPO...		1.870.012.046,42		507.802.454,82		2.377.815.301,24
2 16	DESPESAS						
2 16 01	Legislativa	89.600.000,00		30.000.000,00		119.600.000,00	
2 16 03	Administracao e Planejamento	783.687.448,62		158.904.579,23		942.592.027,85	
2 16 04	Agricultura						
2 16 05	Comunicacoes						
2 16 08	Educacao e Cultura	513.094.999,59		141.489.370,17		654.584.369,76	
2 16 09	Energia e Recursos Minerais	30.675.281,00				30.675.281,00	
2 16 10	Habitacao e Urbanismo	963.851,50				963.851,50	
2 16 11	Industria, Comercio e Servicos						
2 16 13	Saude e Saneamento	122.650.067,12		42.704.253,51		165.354.320,63	
2 16 14	Trabalho						
2 16 15	Assistencia e Previdencia	3.271.873,83		935.113,44		4.206.987,27	
2 16 16	Transportes	369.163.290,10		163.208.588,18		532.371.878,28	
	TOTAL DO GRUPO...	1.913.106.811,76		537.241.944,53		2.450.348.716,29	
ATIVO FINANCEIRO							
2 18	SALDO DO EXERCICIO ANTERIOR						
2 18 00	Caixa		255.654,30				255.654,30
2 18 01	Bancos		15.477.633,93				15.477.633,93
2 18 02	Vinculado em Conta Corrente Bancaria		5.832.473,34				5.832.473,34
	TOTAL DO GRUPO...		21.565.761,57				21.565.761,57
PASSIVO FINANCEIRO							
2 19	RECEITA EXTRA-ORCAMENTARIA						
2 19 00	Outras Operacoes		13.020.430,39				13.020.430,39
2 19 01	INSS		7.661.756,04		2.561.759,47		10.223.515,51
2 19 02	Previdencia Municipal		16.971.673,80		4.687.451,01		21.659.124,81
	TOTAL DO GRUPO...		37.653.860,23		7.249.210,48		44.903.070,71
		2.008.636.407,22	2.008.636.407,22	2.143.207.836,87	2.143.207.836,87	2.508.791.914,01	2.508.791.914,01

*Kothrade
agradece*

Na qualidade de prefeito deste município de Lucas do Rio Verde, onde verei cumprir meu mandato até 31 de dezembro deste ano, gostaria de agradecer a todos os cidadãos de Lucas do Rio Verde por, mais uma vez, terem demonstrado confiança em meu trabalho e em minha palavra.

Todo meu mandato até aqui foi no sentido de honrar as promessas feitas em palanque, quando em tão candidato a prefeito. Nada mais justo que após um período difícil de três anos de crise, em que pegamos a Prefeitura no começo, eu queira ver a continuidade de um trabalho que iniciiei à frente deste Município, com dignidade e honestidade. Por isso apoiei um candidato da minha confiança. Um candidato que se que irá honrar seus compromissos como eu honrei. Por isso apoiei Paulo Nunes. O povo de Lucas do Rio Verde mais uma vez confiou e elegeu quem tem o meu apoio. Tenho certeza de que a população luquense não irá se arrepender.

Muito Obrigado a todos por mais este voto de confiança!

Werner Kothrade
Prefeito Municipal

*folha
verde*

DIVULGUE ESTA IDÉIA!

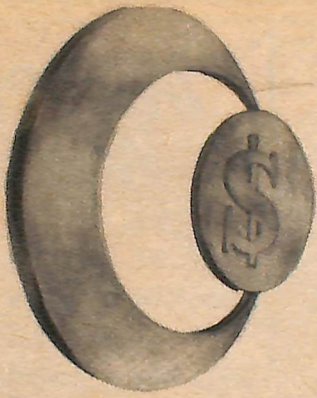

Cooperativa de Crédito Rural Lucas do Rio Verde

Credilucas

"A força da união em busca de novos caminhos"

Credilucas dois anos

Uma idéia nasceu o horizonte foi visualizado em um momento que o tempo nos trazia maus presságios.

As grandes idéias sempre nasceram nos momentos difíceis, sempre foi mais fácil unir as pessoas na hora das dificuldades.

No segundo semestre de 1990, num dia 1º de outubro era inaugurada uma dessas idéias. Ela se chama Cooperativa de Crédito Rural Lucas do Rio Verde - CREDILUCAS, com insinuações humildes, tendo em seu interior o mais importante: a esperança de uma idéia que muitos acreditaram.

Aqueles que depositaram a confiança no futuro de sua cooperativa de crédito, parabéns. Parabéns por compartilhar de uma sociedade de que vem de encontro de tua necessidade e de teu gosto. Parabéns por fazer valer a tua união em cima do que realmente tu acreditas e demonstra teu valor, tua força em

teus ideais.

Nesta mensagem pela passagem do 2º ano de existência da nossa CREDILUCAS quero homenagear as pessoas que nos venderam esta idéia, as pessoas que por acreditarem naquilo que é possível vieram até a nossa sociedade tão amargurada pelos momentos difíceis que passava e nos abriram um horizonte de alento de alguma coisa que pela união poderia dar certo. Parabéns Roque Schmidt! Parabéns Sergio Techio! Parabéns COCICRER - Central das Cooperativas de Crédito do Mato Grosso e, principalmente, parabéns aos associados fundadores, por levarem adiante esta grande idéia. Enfim parabéns a todo o grupo de associados que compõem o quadro social, como também seus familiares e, porque não, à comunidade luquense e de Tapurah, pois é abrigada em vosso meio que a CREDILUCAS vive.

A DIRETORIA

Uma viagem ao 1º mundo

No dia a dia ouve-se falar tanto na Europa que qualquer pessoa, por mais desligada que seja das coisas da

vida sonha com a moda de Paris, no caso das mulheres, no romantismo de Veneza, nas belezas dos Alpes Suíços, na or

ganização da estrutura social alemã, da alegria do povo espanhol e assim por diante.

Tentarei repassar algumas observações, logicamente pessoais, desta viagem que tive oportunidade de fazer, sem me situar em locais mas sim transmitir opiniões nos diversos setores que compõem a estrutura sócio-econômica dos países. Para isso tenho que subdividir o tema em quatro setores, que são:

- produtivo;
- econômico;
- cultural;
- social.

Nesta divisão, ao analisar, sentiremos que cada setor é intimamente ligado ao outro, ou até sua consequência.

Contudo, começaremos pelo produtivo que é o setor originador do processo de origem dos diversos setores.

O setor produtivo tem uma palavra mágica na Europa; e ela se chama PRODUTIVIDADE. Neste setor o ser humano vale pela sua produtividade, em qualquer atividade, em qualquer escalão, em qualquer cargo. O grau de produtividade de logicamente é intimamente ligado a sua função e, por consequência, a sua estrutura cultural.

Pessoas de maior capacidade exercem funções de maior importância; isso é normal em qualquer lugar, contudo, devido à competitividade de mão-de-obra a sociedade produtiva dificilmente aceita que você tenha algum deslize. Quando isso acontece, esta pessoa é discriminada socialmente e deixa de ser considerada naquele escalão social, vindo a se situar em escalões inferiores.

O europeu dificilmente tem apenas uma profissão; normalmente dentro do seu setor ele conhece e tem formação para desenvolver diversas profissões, conforme a sua necessidade econômica. Isso o torna um homem com um bom equipamento profissional estando sempre ativo, mesmo quando uma atividade entra em crise ele está preparado para outra atividade, conforme a demanda. A sua formação profissional é de uma importância substancial, pois não se admite imperfeições em seus trabalhos e aí tem um outro termo muito importante que se chama RESPONSABILIDADE, o que aqui entre nós, muitas vezes, deixa a desejar.

Talvez os termos

RESPONSABILIDADE e PRODUTIVIDADE sejam as palavras que norteiam o ser humano na Europa. Sem elas você não sobrevive no 1º Mundo, pois a sociedade não admite um homem sem este dois predados.

ECONÔMICO

A Europa tem hoje uma das economias mais sólidas e, por consequência, estáveis do mundo, com patamares inflacionários em torno de 3 a 5% ao ano, conforme o país. Dificilmente existe na Europa um empresa que consiga um crescimento superior aos 5% reais ao ano. Isso faz com que os novos empreendimentos sejam muito bem estudados e projetados. O mercado tem uma concorrência acirrada, se mantendo no mercado os produtos de melhor qualidade e no caso do setor primário os produtos que atingem o maior grau de naturalidade, com o mínimo de produtos químicos em sua produção. Estes itens são ditados pela Sociedade de consumo, que a cada dia que passa, se torna mais exigente em termos de qualidade e, principalmente, hoje os produtos devem ser cada vez mais saudáveis; a saúde é considerada a essência da vida; isso deveria ser também aqui. Infelizmente isso muitas vezes não conta tanto quanto devia.

Continua na próxima edição. Até lá.

Valdir Giareta



Prefeitura Municipal de Lucas do Rio Verde
ESTADO DE MATO GROSSO

BALANCETE DO SISTEMA FINANCEIRO SETEMBRO - 1992

CODIGO	CONTA	SALDOS ANTERIORES		MOVIMENTO DO MES		SALDOS ATUAIS	
		DEVEDORES	CREDORES	DEBITO	CREDITO	DEVEDORES	CREDORES
ATIVO FINANCEIRO							
2 00	DISPONIVEL						
2 00 00	Caixa						
2 00 01	Bancos	1.555.285,17		1.409.552.299,43	1.419.611.338,37	496.246,23	
2 00 01 01	Banco do Brasil FPM						
2 00 01 02	Banco do Brasil ITR	1.883.792,13		184.084.125,27	185.714.106,36	53.811,04	
2 00 01 03	Banco do Brasil Mov.	16.043,72		2.038.748,41	769.000,00	1.285.792,13	
2 00 01 05	Banco CREDILUCAS						
2 00 01 06	Banco Beaat IPVA	652.467,69		2.399.586,57	2.986.700,00	65.274,26	
2 00 01 08	Banco Beaat Mov.	8.816.648,89		419.468.461,37	385.456.263,23	42.028.847,83	
2 00 01 10	Brasil - I.U.N.						
	TOTAL DO GRUPO...:	11.924.237,60		2.017.543.141,05	1.985.537.407,96	43.929.970,69	
2 01	VINCULADO EM CONTA CORRENTE BANCARIA						
2 01 01	Banco do Brasil FUNFURAL						
2 01 02	Banco do Brasil SUDS	1.690.988,45		1.751.809,81	1.937.989,35	1.584.728,91	
2 01 03	Banco do Brasil F.Especial						
2 01 04	Banco do Brasil EMPA	670.195,72		203.448,27	670.000,00	203.643,99	
2 01 05	Banco Beaat EMPA						
2 01 06	Banco do Brasil - CBIA						
2 01 07	Banco do Brasil CONVIVER						
2 01 08	Banco do Brasil - P.A.C.						
2 01 09	Banco do Brasil - SUS/Servicos Prestados	5.570.751,01		15.686.248,31	18.276.270,86	2.980.728,46	
2 01 10	Brasil - Saraupe						
2 01 11	Brasil - Prosoi			1.218.720,00	1.218.720,00		
2 01 12	Banco do Brasil const/Escolas						
2 01 13	Banco Beaat Const/Escolas			45.000.000,00	45.000.000,00		
2 01 14	BANCO BRASIL VACINA	1.725.000,00				1.725.000,00	
	TOTAL DO GRUPO...:	9.656.855,18		63.860.226,39	68.827.980,21	4.689.101,36	
PASSIVO FINANCEIRO							
2 04	RESTOS A PAGAR						
2 04 90	Restos a Pagar de 1.990						
2 04 91	Restos a Pagar de 1.991						
2 07	DESPESA EXTRA-ORCAMENTARIA						
2 07 00	INSS	3.988.112,64				3.988.112,64	
2 07 03	Previdencia Municipal	17.016.558,26		4.642.566,55		21.659.124,81	
2 07 05	Outras Operacoes	13.101.370,99				13.101.370,99	
2 07 10	Restos a Pagar de Exercicios Anteriores						
2 07 11	Restos a Pagar - INSS (Exercicio Anterior)	1.960.740,29		1.251.036,01		3.211.776,30	
2 07 13	Previdencia (Exercicios Anteriores)	795.303,56				795.303,56	
	TOTAL DO GRUPO...:	36.862.105,74		5.893.602,56		42.755.708,30	
2 11	DESPESA ORCAMENTARIA DO EXERCICIO						
2 11 00	Despesa Orcamentaria do Exercicio a Pagar		64.507.781,29	63.236.647,14	60.652.208,68	61.923.342,83	
	TOTAL DO GRUPO...:		64.507.781,29	63.236.647,14	60.652.208,68	61.923.342,83	
2 15	RECEITAS						
2 15 00	Receita Tributaria		213.767.196,60		17.800.908,79	231.568.105,39	
2 15 01	Receita Patrimonial		16.064.790,76		1.138.025,84	11.202.816,60	
2 15 02	Receita Industrial						
2 15 03	Transferencias Correntes		1.874.447.995,68		574.101.813,98	2.448.549.809,66	
2 15 04	Outras Receitas Correntes		97.329.259,39		22.183.019,34	119.512.378,73	
2 15 05	Operacoes de Credito						
2 15 06	Alienacao de Bens Moveis e Imoveis		7.516.789,86			7.516.789,86	
2 15 07	Amortizacao de Empréstimos Concedidos						
2 15 08	Transferencias de Capital		174.689.168,95		88.998.785,05	255.687.954,00	
2 15 09	Outras Receitas de Capital						
	TOTAL DO GRUPO...:		2.377.815.301,24		696.222.553,00	3.074.037.854,24	
2 16	DESPESAS						
2 16 01	Legislativa	119.600.000,00		42.000.000,00		161.600.000,00	
2 16 03	Administracao e Planejamento	942.592.027,85		265.751.165,98		1.208.343.193,83	
2 16 04	Agricultura						
2 16 05	Comunicacoes						
2 16 08	Educacao e Cultura	654.584.369,76		117.504.186,09		772.088.555,85	
2 16 09	Energia e Recursos Minerais	30.675.281,00				30.675.281,00	
2 16 10	Habitacao e Urbanismo	963.851,50				963.851,50	
2 16 11	Industria, Comercio e Servicos						
2 16 13	Saude e Saneamento	165.354.320,63		66.388.044,37		231.742.365,00	
2 16 14	Trabalho						
2 16 15	Assistencia e Previdencia	4.206.987,27		2.368.362,23		6.575.349,50	
2 16 16	Transportes	532.371.878,28		175.618.261,99		707.990.140,27	
	TOTAL DO GRUPO...:	2.450.348.716,29		669.630.020,66		3.119.978.736,95	
ATIVO FINANCEIRO							
2 18	SALDO DO EXERCICIO ANTERIOR						
2 18 00	Caixa		255.654,30			255.654,30	
2 18 01	Bancos		15.477.633,93			15.477.633,93	
2 18 02	Vinculado em Conta Corrente Bancaria		5.832.473,34			5.832.473,34	
	TOTAL DO GRUPO...:		21.565.761,57			21.565.761,57	
PASSIVO FINANCEIRO							
2 19	RECEITA EXTRA-ORCAMENTARIA						
2 19 00	Outras Operacoes		13.020.430,39			13.020.430,39	
2 19 01	INSS		10.223.515,51		3.235.925,68	13.459.441,19	
2 19 02	Previdencia Municipal		21.659.124,81		5.687.562,27	27.346.687,08	
	TOTAL DO GRUPO...:		44.903.070,71		8.923.487,95	53.826.558,66	
		2.500.791.914,81	2.500.791.914,81	2.820.163.637,00	2.820.163.637,00	3.211.353.517,30	3.211.353.517,30

INFORME ACILVE

MUDANÇA DE ENDEREÇO

No intuito de ca da vez mais atender as necessidades da classe empresarial de nossa cidade a Associação Comer - cial e Industrial ' está atendendo em novo endereço, à rua Frederico Westpha - len,76(lado da CRE- DILUCAS). O telefo- ne continua o mesmo 549-1415.

INFORMATIVO TELEFÔ- NICO - Informamos a todos os usuários

de telefones que a Associação está dis tribuindo o INFORMA TIVO TELEFÔNICO CLASSIFICADOS. Quem tiver interesse no mesmo pode retirá - lo em sua sede.

CURSOS MINISTRADOS

Com o apoio da ACILVE foram minis- trados em nossa ci- dade três cursos de aperfeiçoamento. Os dois primeiros re- lizaram-se no mes de agosto e versa- ram sobre Técnicas de Vendas e Desen- volvimento Gerenci- al, tendo como ins- trutor José Swemi Rodrigues. E no período de cinco a oito do corrente ' realizou-se o curso de Administração em Micro e Pequena Em- presa. Este minis- trado pelo profes- sor Paulo de Tarso, técnico do SECRAE.

A aceitação por parte dos empresá- rios e o desempenho dos instrutores nos encorajou a promo- ver, em breve, novos cursos de real inte- resse de nossos em- presários.

Folha Verde entrevista o Prefeito eleito e 1ª Dama



PAULO NUNES
PREFEITO
ELEITO
COM MAIS
DE 1700
VOTOS

Paulo Vicente Nunes é o prefeito eleito de Lucas do Rio Verde. Ele estará à frente da Prefeitura Municipal a partir de 1º de janeiro de 1993. Com os leitores, a palavra do de Paulo Nunes em entrevista ao Folha Verde.

FOLHA VERDE - Como se sente sendo o prefeito eleito?

PAULO - Sinto-me feliz por ter atingido um objetivo, após muita luta. Sinto-me gratificado pelo reconhecimento dos eleitores e também por não ter decepcionado os partidos da coligação, honrando a confiança que os companheiros em mim depositaram. Sinto também uma responsabilidade muito grande e uma preocupação ainda maior em cumprir as metas estabelecidas em campanha.

FOLHA VERDE - Durante a caminhada da campanha, quais as maiores dificuldades?

PAULO - As dificuldades foram superadas pelo carinho

das pessoas que nos recebiam muito bem, pela amizade e pela união dos companheiros candidatos a vereadores e coordenadores da nossa campanha.

FOLHA VERDE - E as maiores alegrias?

PAULO - As maiores alegrias foram quando passávamos pela rua e éramos reconhecidos pelas crianças, que nos chamavam pelo nome. Foram momentos gratificantes, foram momentos de emoção. O apoio de pessoas idosas, que assumiram conosco a campanha. Os jovens que fizeram a grande alegria dos comícios e que sem dúvida nenhuma muito contribuíram para nossa vitória.

As alegrias foram tantas que seria impossível enumerá-las.

FOLHA VERDE - Quais as suas principais metas a partir de 1º de janeiro?

PAULO - Iniciaremos o nosso mandato com os pés no chão. O nosso programa foi implantado e procur-

aremos realmente implantá-lo desde o 1º dia de nossa administração, dando prioridade à saúde, educação, transporte escolar, agricultura, micro-empresa agro-indústria e habitação.

FOLHA VERDE - Agradecimentos a quem?

PAULO - Gostaria de agradecer os 1766 votos que recebemos e também aos nossos adversários, que souberam nos respeitar durante toda a campanha. Especialmente, gostaria de agradecer à minha esposa, Cleci, pelo trabalho que realizou, aos meus filhos, Paulo Henrique e Diogo, mesmo com a pouca idade a gente sentia que eles nos compreendiam; no momento em que saíamos de casa sempre conversávamos com eles. Meu muito obrigado a todas as pessoas que depositaram seu voto na coligação e também ao vice, Neri Artmann, pelo companheirismo, pois só é possível realizarmos as coisas trabalhando em conjunto. Um agradecimento especial ao prefeito, Werner Kothrade e aos companheiros vereadores que viveram comigo durante três anos e meio no trabalho do legislativo e apoiaram minha candidatura e assumiram comigo a luta da campanha. A todos que acreditaram em nosso trabalho e nos deram o voto de confiança, os agradecimentos e a certeza de que não vamos de-

cepcioná-los.

CLECI:

" A PARTICIPAÇÃO ATIVA DA MULHER É FUNDAMENTAL "

O Folha Verde conversou também com aquela que a partir de 1º de janeiro assumirá o posto de 1ª Dama do Município de Lucas do Rio Verde, Cleci Fátima Nunes, a esposa do prefeito eleito, Paulo Vicente Nunes.

FOLHA VERDE - Cleci você poderia fazer um balanço da campanha?

CLECI - Acredito que a participação ativa da mulher em uma campanha política é fundamental pois nós temos uma visão mais emotiva da problemática social e consequentemente sentimos mais de perto a realidade.

Sem dúvida foi uma experiência muito positiva. Conheci praticamente cada luquense em sua realidade e isso contribuirá para nossa administração. Sempre fomos bem recebidos, com carinho e educação, o que nos animou e incentivou a lutarmos até o final da campanha com a mesma energia do início.

FOLHA VERDE - Quais são suas metas na área social?

CLECI - Como metas na área social pretendemos superar a visão assistencialista para proporcionarmos condições de promoção do ser humano. Para isso buscaremos atuar nas áreas de:



- Educação Popular (alfabetização, educação para a saúde, educação da mulher, família e sua formação sadia)

- Promoção de oficinas permanentes em: costura, pintura, artesanato, culinária, datilografia, mecânica, marcenaria, etc.

- Implementação da Creche Menino Jesus com criação de pré-escola;

- Criação de uma creche no bairro "Menino Deus";

- Continuidade ao trabalho com o Clube do Idoso, incentivando a atividade permanente;

- Continuidade ao trabalho com as gestantes;

- Incentivo ao esporte às crianças carentes, criando uma escolinha municipal na Cidade Nova.

- Incentivo à criação de uma horta comunitária;

- Engajamento às entidades sociais já existentes para fortalecermos o trabalho na área social (Rotary, Casa da Amizade, Clube de Mães Associação Comunitária, Pastoral da Criança).

Estamos abertos a sugestões, no sentido de melhor atuarmos na área social. (segue)

cial, criando em nosso município um espaço para cada cidadão produzir sua sustentação com dignidade.

FOLHA VERDE - Que mensagem você gostaria de deixar às mulheres luquenses?

CLECI - A de que nossa participação na sociedade é indispensável para que a transformação social aconteça. Dê sua contribuição.

Participe das atividades do seu município. Aprenda e ensine junto conosco. Só assim poderemos sonhar e concretizar um amanhã melhor pa-

ra nossos filhos. **FOLHA VERDE** - Seu agradecimento.

CLECI. - Agradecemos imensamente a todas as pessoas que assumiram junto conosco a nossa campanha, que "vestiram a camisa" e acreditaram em nossa capacidade de trabalho.

Todos os que de uma forma ou de outra contribuíram, queremos deixar a certeza de que terão uma administração séria, coerente e participativa.

Obrigada! Devemos a vocês essa conquista.

ENCONTRO DE IDOSOS

No dia 27 de setembro comemora-se o Dia do Idoso. Em Lucas do Rio Verde a Festa do idoso aconteceu no dia 26, no bosque da Igreja Evangélica Luterana. O Encontro teve início às 9h. Contou com uma mensagem ao idoso, almoço, apresentações teatrais, lanche e brincadeiras.

Os aniversariantes dos meses de agosto e setembro foram homenageados e receberam uma lembrancinha. A 1ª dama, dona Ana Kothra



Foto Carpenedo F.V.

de, que também aniversariou no mês de setembro recebeu uma homenagem dos idosos, que demonstraram todo o carinho e gratidão que têm para com dona Ana, pela trabalho que e

la vem desenvolvendo junto a eles e à frente do departamento de Ação Social.

Parabéns dona Ana e sua equipe e parabéns aos idosos pela bonita festa.

PLANTIO DE ÁRVORES



Foto Carpenedo F.V.

No dia 21 de setembro, Dia da Árvore,

re, os alunos da Escola Municipal Eça de Queirós fizeram o plantio de árvores frutíferas no pátio da escola, com o auxílio das professoras e direção da escola.

As mudas foram conseguidas com a COOPERLUCAS.

Um belo exemplo dos alunos da Eça. A natureza precisa de proteção e carinho.

JUVENTUDE SOCIALISTA

- P D T -

O papel do jovem hoje na vida política do país é de essencial importância. Isso ficou demonstrado no movimento que arrastou os estudantes brasileiros às ruas na luta contra a corrupção.

Depois de longos anos de inércia o jovem volta a descobrir o seu papel e a conquistar o seu espaço.

Em Lucas do Rio Verde o jovem também ocupa seus espaços: dois candidatos jovens foram eleitos vereadores, o que demonstra que a juventude está atenta e participativa.

A JUVENTUDE SOCIALISTA PDT concorreu nessas eleições com dois candidatos a vereador e ambos foram eleitos entre os mais votados.

A JUVENTUDE SOCIALISTA PDT agradece a todos os jovens de Lucas do Rio Verde pela confiança depositada em seus candidatos. Informa que está pronta para colaborar na administração municipal, através de seus dois representantes e convoca a todos os jovens para que tragam suas idéias, seus pedidos ou suas críticas para que juntos possamos desenvolver um bom trabalho voltado também para os jovens. Conclama a todos para participar da luta por uma sociedade mais digna, mais justa e mais humana.

Jovens, unamo-nos!

JS PDT

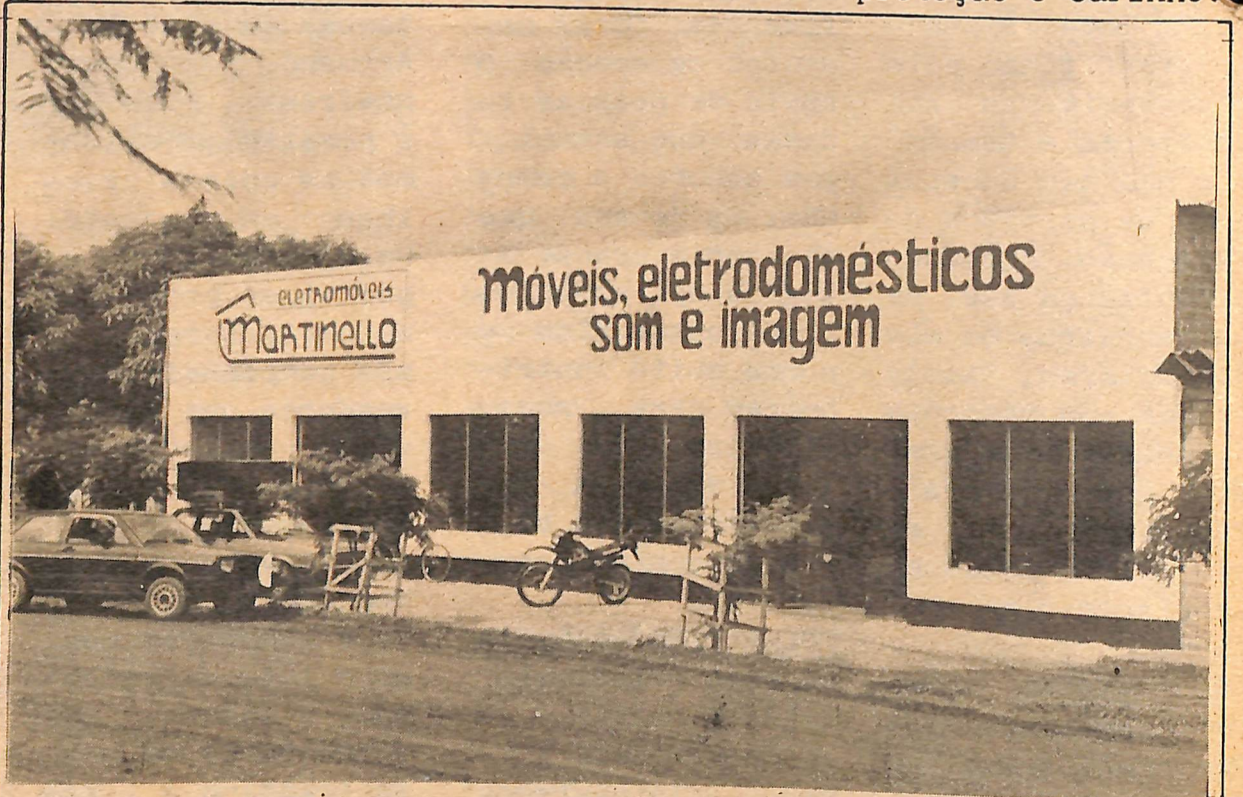

" SEMPRE O MELHOR NEGÓCIO "

EM NOVO FUNDREÇO, AV. RIO GRANDE DO SUL - ANTIGA LOJA REFOSCO
FONES: 549.1440 E 549.1322 - LUCAS DO RIO VERDE - MATO GROSSO

Sociais

ANIVERSARIANTES

OUTUBRO:

- 01 - Juliano Frabício Tres Bagini
- 01 - Lima Ganzer
- 01 - Lucrecia Bruno
- 04 - Mairo Francisco Novelo
- 05 - Elza Rospierski
- 07 - Mario Roberto Meira
- 07 - Sara Sueli C. Melo
- 08 - Hideo Oka
- 08 - Neusa Costa C. Melo
- 08 - Ilvo Vendruscolo
- 10 - Avelino Meneghetti
- 10 - Elton John Formehl
- 12 - Juslei de Souza
- 13 - Deorgene Romio
- 14 - Clair Fischer
- 14 - Marilaide Cardoso Garcia
- 14 - Gilson Pinto
- 17 - Jandir Balbinot
- 21 - Fernanda H. Ventura
- 21 - Roque Luiz Rhoden
- 21 - Sidnei Oka
- 22 - Manuir Pinto
- 24 - Claudio Luiz Alves
- 28 - Antonio Stragliotto
- 29 - Leonardo Yshio Oka
- 31 - Franciely Andretta



Aniversariou no dia 26 de setembro a nossa 1ª dama Ana Kothrade. Dona Ana, os familiares, os amigos, as pessoas para quem a senhora tem dedicado tanto carinho lhe prestam uma homenagem. E o Folha Verde lhe parabeniza: pelo seu aniversário, pelo seu trabalho à frente do Departamento de Ação Social, da Creche Menino Jesus, do Clube de Idosos, enfim, por sua dedicação, por seu carinho, por sua abnegação e amor. Parabéns, dona Ana!

PARTICIPAÇÃO DE NASCIMENTO

Nelson e Neuza Zancanella participam aos amigos o nascimento de seu primeiro neto Felipe Baldi, em Sarandi, Rio Grande do Sul.

Parabéns, seu Nelson e dona Neuza.



Aniversaria no dia 28 de outubro Rafael Paulo Tamiozzo filho de Valter e Rose Tamiozzo. A você a homenagem dos seus familiares.

Criança Folha Verde



Maira Monique Carpenedo é filha de Janete e de Osmar Carpenedo. Nasceu em Oliveira de Azeméis (Portugal) aos 28 dias do mês de novembro de 1990. Embora não a conheçamos pessoalmente, Maira, receba o abraço e a homenagem dos tios, Valmor e Vera e das priminhas, Camila e Rafaela e da seção "Criança Folha Verde".



Aniversariou no dia três de outubro a garota Cristiane Augusta Scherer, filha de Ildo e Célia Maria Scherer. Ela completou 15 anos. Parabéns, Cristiane. Que a vida possa sorrir sempre para você!



Completou um aninho no dia sete de outubro o garotinho Thiago Henricky Engelbrecht. Parabéns!

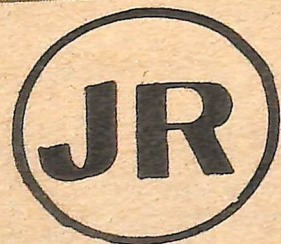

ARMAZÉNS GERAIS LTDA

"USINA DE BENEFICIAR SEMENTES"

Br 163 Km 680 - Setor Industrial - Fone: 549 1250 - LRV-MT.

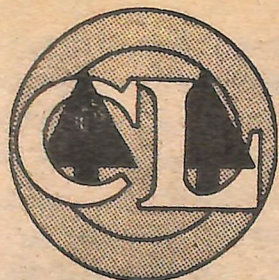

COOPERLUCAS

Assembléia Geral Extraordinária foi um sucesso



A AGE realizada pela COOPERLUCAS no dia 19 de setembro, com finalidade de

atualização do Estatuto Social, foi sucesso absoluto. A Assembléia teve seu

início na terceira convocação, às 9h e contou com a presença de 148 associados que participaram ativamente das discussões das diversas mudanças que foram propostas pela comissão que estudou a reforma estatutária. Após a realização da Assembléia foi servido um churrasco. A Assembléia Geral Extraordinária foi realizada na sede da Associação dos Funcionários da COOPERLUCAS.

Cooperlucas recebe missão Japonesa

Estiveram visitando a COOPERLUCAS Projeto Prodecer Iúva e Ana Terra, representantes da AMPO - Companhia e Promoção Agrícola e JICA - Agência Japonesa de Cooperação Internacional, nos dias 21, 22 e 23 de setembro último. A chegada foi no dia 21, na tarde e foram recepcionados na sala e reuniões da COOPERLUCAS. À noite foi oferecido um jantar típico na Fazenda Progresso, de Funefume Matsubara. Durante o dia 22 a missão foi visitar o Projeto Prodecer na Terra, retornando à tarde. À noite foi oferecido um jantar na Associação dos Funcionários da COOPERLUCAS.



Cooperativa, oportunidade em que foi discutida a situação do Prodecer e apresentado um trabalho de projeções da situação da COOPERLUCAS atualmente. Nesta reunião foram também bastante discutidos os novos projetos que estão sendo estudados para serem implanta-

dos na região. Fizeram parte da missão as seguintes pessoas: Dr. Marcelo Teixeira Melo, assessor da diretoria técnica de desenvolvimento; Dr. Akio Zuzuki, representante da JICA no Ministério da agricultura; Dr. Kegiro Matsubara, diretor vice-presidente da CAMPO.

ANIVERSARIANTE DO MÊS

ASSOCIADOS:

NOME	ANIVERSÁRIO
Antonio Carlos Costa Lima	01.10
Celio Goertz Xavier	01.10
Primo Canova Sobrinho	01.10
Nei Helder Barichello	03.10
Darci Francisco Bazana	04.10
Sady José Barzotto	04.10
Carlos Gilberto Frizon	05.10
José Vieira de Andrade	07.10
Maria Dalastra Agostini	07.10
Sergio Da Silva Ramos	08.10
Zilmar Lacks Scaratti	08.10
Hideo Oka	08.10
Ilvo Vendrusculo	08.10
Ari Pio Secretti	09.10
Amelio Pedrassani	10.10
Leonel Jorge Ferreira Bueno	10.10
Roberto Luiz Marcon	10.10
Valdir Dal Mago	11.10
Antonio Isaac Fraga Lira	11.10
James Elton Rowe	13.10
Darci Martinelli	13.10
João Nedi batista	14.10
Claudir Copini	16.10
Sidney Fernandes Lima	16.10
Carlos Cesar Bertani	17.10
Arnaldo Miguel Fumagalli	19.10
Antenor Crescêncio Bohn	19.10
Arnaldo João V. de Freitas	20.10
Elemar Fumagalli	20.10
Manoel Bertoldo da Silva	21.10
Agenor Darci Przendziuk	21.10
Benedito Prazeres da Silva	22.10
Arthur Neiverth	22.10
Reinoldo Witzke	23.10
Antonio Lotival Machado Menezes	23.10
Adelino Fermiano dos Santos	26.10
Benjamin Szimanski	29.10

FUNCIONÁRIOS:

NOME	ANIVERSÁRIO
Rosalina Joaquin da Silva	31.10
Denize Aparecida da Silva Colla	07.10
Noel Delarmi	08.10
Geraldino Aldir Dellalibera	25.10
Salime S. Sloboda	31.10
Celso Comiran	27.10

"COOPERATIVISMO É A OPÇÃO POR UM DESENVOLVIMENTO EQUITATIVO E HARMONIOSO DA SOCIEDADE"



COOPERLUCAS

Lucas já tem Estação Agrometeorológica

Durante a primeira semana do mês de outubro foi instalada na área de pesquisa da Fundação Rio Verde, antiga área experimental da EMPAER, na Linha 01 a Estação Agrometeorológica.

A Estação Agrometeorológica é representada por um conjunto de equipamentos meteorológicos reunidos dentro de uma área cercada e gramada, destinados a medir alguns fenômenos climáticos, possibilitando sua aplicação à agropecuária.

Entre seus equipamentos constam o abrigo meteorológico (protege os termômetros), os termômetros de mínima e máxima (registram as temperaturas máximas e mínimas diárias), o psicrômetro (mede a temperatura do ar ambiente e a umidade relativa), o anemômetro totalizador (mede a velocidade do vento num determinado período), o pluviômetro (mede a precipitação), o heliógrafo (registra as horas de brilho solar diárias) e o tanque de evaporação classe "A" (mede a evaporação).

Algumas das aplicações dos dados meteorológicos são:

- Manejo de irrigação;
- Programação das atividades (plântio

Foto Carpenedo F.V.

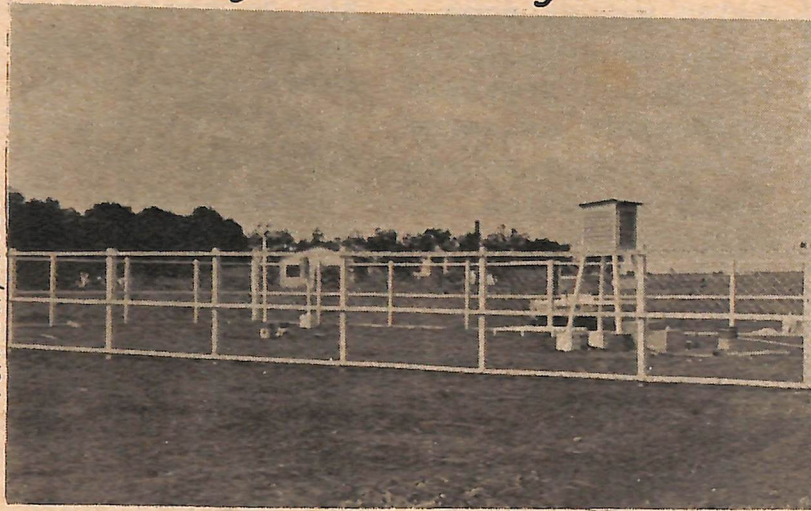

pulverizações, etc)

- Manejo de pragas e doenças;
- Administração dos recursos de água e solo;
- Prognósticos de rendimentos de safras;
- Prevenção de fatores adversos (vento, geada, granizo);
- Adaptação e introdução de variedades de culturas, animais de criação e novas técnicas de manejo;
- Questões técnico-financeiras (seguro agrícola);
- Previsão do tempo

Todavia, estas aplicações das informações meteorológicas à agropecuária irá demandar um menor (ex. manejo de irrigação), ou maior espaço de tempo (ex. previsão) de coleta

Diretoria da Monsanto

visita Cooperlucas

No dia 14 de setembro, segunda-feira, a Diretoria Nacional da Monsanto do Brasil, juntamente com o Diretor Internacional para a América Latina, Sr.

de dados, exigindo muitas vezes a participação da pesquisa para sua efetivação.

O resultado destas atividades agrometeorológicas, já conhecidas em várias nações do mundo (ex. Israel), demonstra-se extremamente positivo do ponto de vista técnico-econômico e ambiental, constituindo a base de uma agropecuária moderna e eficiente.

Para montar toda esta estrutura da estação foi designado o engenheiro agrônomo Afonso Pereira Costa Júnior, membro da Organização Meteorológica Mundial, que é ligada à ONU.

Chad Engler estiveram visitando as dependências das instalações da COOPERLUCAS, uma vez que é um dos principais clientes daquela companhia no momen-

to.

Pela manhã aconteceu uma reunião com o Conselho de Administração, onde foram apresentados os números e evoluções da Cooperativa novos investimentos e potencial da região. Ao meio-dia foi

oferecido um almoço nas dependências do Clube SERIEMA. Participaram da caravana da Monsanto do Brasil as seguintes pessoas: Valdir Roque (tesoureiro da Monsanto do Brasil) e Ernandes Simião (gerente do Distrit



de Mato Grosso); Rodrigo Almeida (Gerente de Crédito e Cobrança); Djair Silva (Supervisor de

Crédito e Cobrança da Monsanto do Brasil) e Clóvis Silva (Coordenador de Vendas da Região

Diretor do Banco do Brasil visita região

Esteve visitando a região na última semana de setembro, o Diretor de Crédito Rural do Banco do Brasil, hoje presidente do Banco do Brasil interinamente, Sr. Luiz Antonio de Camargo Fayet. Primeiramente participou de uma reunião na Superintendência do Banco do Brasil em Cuiabá e no dia seguinte a reunião aconteceu na cidade de Diamantino, na sede da A.A.B.B. local. Na oportunidade o Sr. Fayet se pronunciou sobre a atual situação do País e os reflexos na agricultura. Sobre a região,

falou que é uma das regiões principais produtoras de grãos e está tendo prioridade no atendimento à liberação de crédito, uma vez que está tendo reciprocidade. Para prestigiar a visita de Fayet foram convocadas as principais lideranças da região. Da COOPERLUCAS participaram o presidente? Neri Guilherme Artmann, o secretário, Valdir Giaretta, o conselheiro Diniz Brunes Betela, o conselheiro fiscal, Antonio Isaac Fraga Lira e gerente do Banco do Brasil local, Carlos Cerati.

COOPERLUCAS

O MOMENTO DO CIO

O Departamento Técnico Veterinário conforme solicita - ção de alguns asso - ciados, vem orien - tar o momento ideal de observar quando a vaca está no cio. E o momento ideal de inseminar sua va - ca.

Bem, o cio é o período em que o a - parelho genital da vaca está em codi - ções favoráveis pa - ra a fecundação.

A vaca, a cada 21 dias em média, a - presenta-se em cio.

Sabe-se que a va - ca está no cio por - que ela mostra os seguintes sinais:

- Torna-se inquieta
- Urina constante - mente.
- A vulva apresenta se inchada e bri - lha.
- Começa a sair pe - la vulva um muco cristalino, (seme - lhante a clara de ovo)
- Monta em outras vacas e se deixa montar.

O cio dura, em média 18 horas nos bovinos. Mais ou me - nos 12 horas depois de terminado o cio, o ovário "solta" o óvulo. Sabe-se que o cio está termina - do quando a vaca não aceita mais que as companheiras ou o rufião montem so - bre ela.

Rufião é um ani - mal (Macho ou fêmea) preparado para auxi - liar a detecção do cio. Os machos são preparados por ci - rurgias e as fêmeas por tratamento com hormônios.

QUANDO E COMO OBSER - VAR O CIO

Quando se utili - za a inseminação, as vacas e novilhos de - vem ser observadas diariamente para co - nhecimento dos si - nais do cio. Para isso, proceda assim:

GADO LEITEIRO

As vacas "vazias" têm que ser observa - das duas vezes por dia (de manhã e à tarde). Isso pode ser feito no horá - rio das ordenhas du - rante a entrada e a saída das vacas no estábulo.

As vacas vistas em cio pela manhã serão inseminadas à tarde, após a orde - nha e as que apre - sentarem cio à tar - de, serão insemina - das na manhã do dia seguinte.

Bem, caros asso - ciados, vejam que não é tão difícil assim. Basta avisar a gente. O Depart - amento Técnico Vete - rinário está aí pa - ra servi-los.

Clóvis Magoga
Técnico Agropecuário

Da Terra Ao Gado

Pastos e Pastos

A produtividade se consegue combi - nando a matéria pri - ma e a máquina que a vai transformar. Os bovinos e os bú - falos são as espé - cies que mais trans - formam vegetais grosseiros em carne e leite. Daí se con - firma a prática do bovinocultor, que os pastos pasteja - dos, cortados ver - des, ou conservados são a base da ali - mentação. Todas as outras formas de a - limentação, impor - tantes sem dúvida, serão sempre suple - mentares, a não ser em casos especiais, como o confinamento para corte, por e - xemplo.

No entanto, ape - sar da afirmação a - cima, para obtermos melhores produtivi - dades, devemos par - tir de vegetais não tão grosseiros as - sim!

O que diferencia as espécies de pas - tos entre si? Passa - mos a comentar a se - guir os principais tópicos diferen - ciais:

- quanto ao ciclo - perenes ou anuais: consideram-se pere - nes aquelas que têm uma persistência mí - nima de 3 anos. As anuais completam seu ciclo em um pe - ríodo curto e mor -

rem após a produção de semente.

- quanto à riqueza nutritiva: os prin - cípios mais impor - tantes que as análi - ses determinam são matéria seca, nutri - entes digestíveis totais, proteína di - gestível, carbohi - dratos (exceto fi - bras), fibras, mine - rais e vitaminas; a proteína digestível tem a ver diretamen - te com o crescimento do animal e a produ - ção de carne e lei - te; os carbohidra - tos (açúcares e ami - dos), tem a ver com a energia que o ani - mal necessita e o excesso vira gordu - ra; as gorduras e - xistem na forma de óleos e graxas; as fibras tem baixa di - gestibilidade ao na - tural (os pastos ve - lhos e secos tem al - ta percentagem de fibras, diminuindo consideravelmente o valor nutritivo); os minerais (são as cin - zas que restam de um vegetal queimado, principalmente fós - foro, potássio, mag - nésio, enxofre, cálcio, ferro, são im - portantíssimos para os animais (quanto mais pobres os so - los, maior a neces - sidade de suplemen - tação com sais mine - rais de boa qualida - de, sob pena de que

da de produção, pro - blemas de reprodu - ção e até a morte de animais); as vi - taminas são igual - mente importantes. Cabe repetir que as diversas espécies forrageiras tem di - ferenças entre si, quanto à riqueza nu - tritiva.

- quanto às caracte - rísticas gerais: a quase totalidade das forrageiras pertencem a duas famílias botânicas - gramí - neas e leguminosas co - mo as mais ricas em proteína, com capa - cidade de não neces - sitar de nitrogênio por obtê-lo da as - sociação com bactérias fixadoras do nitro - gênio do ar do solo (como a soja), porém são mais difíceis de se perpetuarem nas pastagens, por serem mais exigen - tes em pH, cálcio, fósforo e por exigi - rem um uso da pasta - gem (manejo) mais cui - dadoso, as gramí - neas geralmente produ - zem mais massa ver - de, porém menos pro - teica, mais energé - tica, sendo geral - mente menos exigen - tes quanto a ferti - lidade do solo (as leguminosas para pastejo devem ser usadas em consorcio com gramíneas na base de 30%).

Continua no pró - ximo número.

Até lá.

Ronald Luiz Spindler

RB Refrigeração Brandilar

Conserto de Fogões, Geladeiras, Freezers, Máquinas de Lavar Roupas, Máquinas de Costuras, Ventiladores e Peças em Geral. "O Melhor Preço da Região"

PROPRIETÁRIO: Agnaldo Brandini - (KIKO) -

Av. Rio Grande do Sul, s/n - Próximo à Rodoviária - FONE: 549 1232 - Lucas do Rio Verde - Mato Grosso

Inaugurada casa da PM



Aconteceu no dia 25 de setembro, às 17h, a solenidade de inauguração do Destacamento da Polícia Militar de Lucas do Rio Verde. O prédio foi construído com o apoio da Prefeitura Municipal

pal e Comunidade.

O prefeito Municipal Werner Haroldo Kothrade e o Comandante da Polícia Militar em Mato Grosso, Coronel José Carlos Dias de Campos fizeram o descerramento da

placa inaugural da Casa da PM.

Em seu pronunciamento o prefeito Kothrade manifestou a sua grande satisfação em entregar uma obra que é o resultado do esforço da população.

O coronel José Carlos Dias de Campos lembrou que segundo a Constituição "A segurança é dever do Estado, direito e responsabilidade de todos" e que em Lucas do Rio Verde isto ficou evidenciado, assim como o slogan "Lucas Certaça de Progresso".

Foto Carpenedo F.V.

Data Farroupilha



O CTG Sentinela da Tradição comemorou o 20 de setembro (Data Farroupilha), com uma alvorejada festiva, desfile

le e chimarreada na Praça dos Migrantes. Após foi celebrado um Culto Crioulo no bosque do CTG e ao meio-dia servido um costelão.

Foto Carpenedo F.V.

CRECHE MENINO JESUS

As crianças da Creche Menino Jesus também tiveram sua festinha da criança no dia nove de outubro. Foi servido um bolo, oferecido pe-

la Panificadora Pato Branco e cada criança recebeu o seu brinquedo.

Foi mais um gesto de carinho de dona Ana e da administração Kothrade.



Foto Carpenedo F.V.

Foto Carpenedo F.V.



Dia da Criança

O Dia da Criança no Município foi comemorado, este ano, de forma diferente. Cada escola fez a sua festinha para as crianças, com apresentações feitas pelos próprios alunos, lanche, suco, jogos e brincadeiras.

Na Escola Municipal Eça de Queirós a festa foi realizada no dia nove de agosto e contou com a presença do prefeito Kothrade e da 1ª dama, dona Ana.

Banco do Brasil

COMUNICADO:

O BANCO DO BRASIL COMUNICA AOS APOSENTADOS RURAIS QUE O

PAGAMENTO DAS APOSENTADORIAS, QUE ERA FEITO NOS BANCOS BRANDESCO E BAMEINDUS, AGORA ENCONTRAM-SE NO BANCO DO BRASIL.

CYNTHYA

CALÇADOS

Masculino, Feminino e Infantil.

"A MODA EM CALÇADOS COM OS MELHORES PREÇOS"

Rua Guaporé, s/n - Fone: 5491101
Lucas do Rio Verde - MT.



AUTO ELÉTRICA

NISSEI

Peças, Acessórios, Baterias Novas e Reformadas, Rebobinagem de Motores Elétricos.

Rua Guaporé, s/n - Fone: 5491101
Lucas do Rio Verde - MT.

S A Ú D E

Alimentação do Lactente

ÁGUA:

- deve sempre ser ferecida ao lacten e desde os primei- os dias de vida, ' esmo que ela este- a sendo amamentada eve ser de boa pro edência, filtrada fervida.

I ALEITAMENTO NATU

RAL : principais úvidas da mãe:

) Período do pós - erto - pode haver u não o engurgita- ento das mamas (ma as cheias). Não se eve oferecer outra oisa à criança a ão ser o leite ma- erno.

) Queixa do leite

raco - é como a ãe dizer que tem astante leite, po- ém a criança não e satisfaz e chora om freqüência; ou- ras comparam o lei e materno com o eite de vaca, que mais espesso.. É ecessário entender ue o leite de vaca or ser mais gros-) é de difícil di- estão, ficando a riança com o estô- ago cheio mais tem o. Não existe lei- e fraco; o interva o entre as mamadas determinado pela riança.

) Sucção - (ato de amar) - não há ama entação sem sucção através deste ato ue ocorre a produ- ão de leite. Quer izer, quanto mais riança mama, mais eite é produzido.

) Ritmo Intestinal variável tendo rianças que evacu- n várias vezes ao la e outras que assam dias sem eva-

uar. As fezes po- dem ser líquidas ou normais.

e) Uso de anticoncep cional - a ausência de menstruação pro- vocada pela amamen- tação não deve ser interpretada como período não fértil. O uso de anticoncep cional pode trazer consequências como a diminuição pro- gressiva da quanti- dade de leite ou problemas hormonais para a criança. Por isso se deve avaliar bem qual o melhor método de anticon- cepção.

f) Trabalho materno as mães que traba- lham fora de casa têm problemas para amamentar seu filho De acordo com a Con solidação das Leis do Trabalho (CLT), a mãe tem 120 dias de licença. Durante seis meses poderá se ausentar 30 minu- tos a cada três ho- ras para a amamenta ção. As empresas que têm mais de 30 mulheres em idade fértil, devem ter creches onde a cri- ança permanece en- quanto a mãe traba- lha.

Portanto, cada mulher deve procu- rar seus direitos.

Obeservação: Duran- te a amamentação a mulher só deve to- mar medicamentos re- ceitados pelo seu médico.

Secretaria de Saúde Lucas do Rio Verde. Dra. Marilurdes Mon- teiro Barrozo. Fonte de Pesquisa: " Pediatría em Consul- tório"

Conserva Caseira: Método de preparação de hortaliças

PICLES - é o proces- so de armazenar, con- servar hortaliças ' em água e sal; sal vinagre; ácido acé- tico e sal, dentro de vidros especiais e através do banho- maria.

Ao preparar as hortaliças, deve-se cozinhá-las em água fervente, sem sal. As hortaliças con- servam-se por mais tempo, tornam-se sa- borosas, sendo cozi- das rapidamente, ou seja, passam por um

branqueamento, da se- guinte maneira:

- Colocar a verdura diretamente na água fervente, ou colo- car a verdura num saco branco, limpo, de algodão, mergu- lhando-o na água ' fervendo. Deste mo- do o produto fica com aparência me- lhor.

PICLES PREPARADO NA ÁGUA E SAL

Hortaliças: couve- flor, pimentão, va- gem, ervilha, milho verde, aspargo e palmito.

- Escolher e limpar bem as hortaliças; Cozê-las rapidamen- te; Colocar as hor- taliças nos respec- tivos vidros, devi- damente preparados, enchendo-os com sal- moura fervente.

SALMOURA - uma co- lher (sopa) de suco de limão, duas co- lheres (sopa) de sal para cada litro de água.

- Ferver em banho- maria.

Colaboração: EMPAER- José dos Reis - LRV

Paróquia N. S. de Fátima faz inaugurações

Aconteceu no dia 12 de outubro, em missa concelebrada pelo padre Antonio, pároco local e pelo bispo da Diocese de Diamantino, Dom Agostinho, a inaugu- ração da Igreja Nos- sa Senhora de Fátima. Também foi inau- gurado o Centro Es- portivo e Cultural Giácono Domingos Berti, composto de vidioteca, bibliote- ca, palco e quadra poliesportiva.

MENSAGEM

"A semente é a pala- vra de Deus."

(Lucas 8:11)

SOB A BANDEIRA DA LIBERDADE "Ele (Deus) nos libertou do im- pério das trevas e ransportou para o reino do Filho do Seu amor, no qual temos a redenção, a remissão dos peca- dos". (Col. 1:13.14). Colaboração: Carlos Pereira Sousa

DOCUMENTOS PERDIDOS

VALMIR CORREIA DE MENEZES comunica a perda de todos os seus documentos. Ca- so alguém encontrar favor entregar na redação do Folha Verde, à rua Chape- có, 200.

folha verde

DIVULGUE ESTA IDÉIA!

AOS AMIGOS ...

AGRADECIMENTO I

Valmor Carpenedo candidato a vereador não eleito agradece de coração às pessoas que não se venderam e que acreditaram que ainda é possível fazer política com idéias e me confiaram o seu voto.

AGRADECIMENTO II

Outro maior agradecimento é para as pessoas que moveram todos os esforços a fim de que eu não me elegesse.

Gostaria de lembrar a estas pessoas que sou um cidadão honesto, trabalhador e um dos fundadores do partido. Simplesmente sou uma pessoa pobre, não de idéias, não de cultura, não de vontade de trabalhar. Tenho a certeza de

que durmo bem mais tranquilo do que vocês, principalmente porque há dois dias da eleição uma pesquisa apontou meu nome em 2º lugar 15 dias antes colegas candidatos já tinham me avisado de que estava havendo trama contra a minha pessoa. Parabéns pela capacidade de magoar e de humilhar.

Vocês podem ter certeza de que um dia vocês ainda irão me dar razão. Por favor, guardem esta mensagem com vocês e que Deus perdoe a ignorância Obrigado!

Se um dia precisarem, estaremos à disposição, como sempre estivemos desde 1986.

Valmor Carpenedo

Como fica o Legislativo Municipal a partir de janeiro /93

O perfil do Legislativo Municipal de Lucas do Rio Verde a partir de janeiro de 1993 ficará assim: nove vereadores da faixa etária dos 20 aos 40 anos. Três deles eleitos pelo PDT, na coligação PDT/PTB, três eleitos pelo PMDB, dois eleitos pelo PFL e um eleito pelo PTB, na coligação PDT/PTB.

Conheça um pouco mais de cada um deles.



diz que estará sempre à disposição do povo luquense para por ele lutar no Legislativo do Município do Rio Verde por mais quatro anos.

Ildo Romancini (PFL), 37 anos, casado, agricultor, reside em Lucas do Rio Verde desde 1982. Ele agradece



Neri Bernardes Prestes (PTB), 40 anos, casado, reside em Lucas do Rio Verde desde 1986. É funcionário público. Neri faz um agradecimento pelos votos recebidos e compromete-se a apoiar a administração Paulo Nunes em tudo o que vier em benefício do Município. Também compromete-se a buscar a harmonia no Legislativo Municipal e a cumprir as promessas de palanque.

Sebastião Garcia Costa - Tião (PMDB), casado, reside em Lucas do Rio Verde desde 1982. Foi reeleito vereador.

Com muito respeito ele vem agradecer às pessoas que nele confiaram o voto para vereador e

é com a juventude. Seu agradecimento a todos que lhe confiaram o voto.



Valmenir Cândido da Silva (PDT), 37 anos, agricultor, casado, reeleito vereador. Atualmente exerce a presidência da Câmara de Vereadores, desde de que Paulo Nunes licenciou-se para correr à Prefeitura

Valmenir agradece ao povo que depositou novamente confiança em seu trabalho e, principalmente aos habitantes da Groslândia, sua base eleitoral, para quem tem voltado suas maiores atenções neste seu primeiro mandato de vereador.

Roberto Morandini (PFL), 34 anos, casado, agricultor, reside em Lucas desde 1986, nunca foi político, mas, segundo ele, sempre participou ativamente da sociedade lu-



quense. Pretende lutar pela cidade e pelo campo. Agradece ao povo que o elegeu e coloca-se à disposição, a partir de janeiro, para vos ajudar.



Petronílio de Souza (PMDB), 32 anos, agricultor. Quer externar seus sinceros agradecimentos primeiramente a Deus que lhe deu a vida. A todos os evangélicos e amigos que confiaram em sua pessoa, aos que votaram e aos que apoiaram. Reafirmando sua promessa de campanha, garante muito trabalho durante os quatro anos e a defesa dos humildes nos seus direitos. Seu compromisso é com a honestidade, que é o lema de todos os Evangélicos.

Carlos Girotto (PDT), casado, 29 anos, reside em Lucas do Rio Verde

desde julho de 1986. Lembra que há poucos dias subia em palanque para pedir e prometer e que hoje vem agradecer e cumprir com o compromisso assumido perante a sociedade



Diz saber que sua missão não será das mais fáceis, pois recebeu votos das mais diversas regiões do nosso município e que, portanto, tem um compromisso assumido com a juventude e também com o agricultor. Mas diz ter a certeza de que desempenhará seu papel de vereador com muito sucesso.



Benó Sonogo, 39 anos (PMDB), casado, agricultor, reside no Município desde 1982. Agradece o apoio e a confiança recebidos na forma de voto e compromete-se a retribuir com trabalho em prol da comunidade.

ESPORTE

Campeonato de Voleibol

Iniciou neste final de semana o Campeonato Municipal de Voleibol Masculino e Feminino. Na categoria feminino estão disputando 4 equipes: Xanadu, São Cristóvão, Cooperlucas A e Cooperlucas B. Já na categoria Masculino são 6 equipes: Pinhal, Cooperagro, Gráfica, Contato, Groslândia e Cooperlucas.

Nesta primeira fase jogarão todos entre si, classificando três equipes de cada categoria. Os jogos nesta primeira rodada foram realizados na quadra da Escola Dom Bosco, uma vez que no Pavilhão da Igreja estavam acontecendo outras atividades. Os jogos são disputados aos sábados à noite, iniciando às 20h e aos domingos à tarde, iniciando às 17h. É uma boa opção para os finais de semana dos luquenses.

Mário Cesar Bach
Secretário Esportes

Festa e torneio no Menino Deus

No dia 20 de setembro aconteceu a festa e torneio na capela da Comunidade Menino Deus. O vencedor do futebol suíço foi a equipe da Auto Elétrica "Nissei"

Na ocasião foi inaugurada a iluminação da quadra de esportes. E para

inaugurar a iluminação da quadra, depois que o prefeito Kothrade ligou a chave, inaugurando oficialmente a iluminação, foi improvisada uma partida entre a equipe vencedora do torneio e um time dos candidatos a verador dos vários partidos políticos.



Foto Carpenedo F.V.

Cidade Nova

A Comunidade do Bairro Cidade Nova também realizou sua festa no dia 26 de setembro, com a celebração de uma missa pela manhã, churrasco ao meio-dia e jogos no decorrer da Tarde.

A equipe da Auto Elétrica Nissei sagrou-se mais uma vez campeã.

Karatê em Lucas

O professor Veríssimo, campeão nacional de Karatê em seu estilo de luta, título conquistado no mês passado, em São Paulo, vem de Sorriso todas as terças-feiras à noite e sábados à tarde para ministrar aulas de Karate em Lucas do Rio Verde.



Foto Carpenedo F.V.

Automobilismo e Lucas

Realizou-se em Lucas do Rio Verde no dia 11 de outubro mais uma Prova Regional de Marcas e Pilotos (até 1600 cilindradas), no autódromo Werner Haroldo Kothrade.

Cada dia mais este esporte está ganhando simpatizantes em nossa cidade. Esta a razão de ter sido criado o Auto-Clube de Lucas do Rio Verde.

Parabéns a quem sempre tem novas idéias para movimentar nossa cidade.

É mais uma modalidade esportiva em desenvolvimento em nossa cidade, desde que haja o devido a

poio. Apoio este que o professor Veríssimo vem obtendo amplamente em Sorriso.

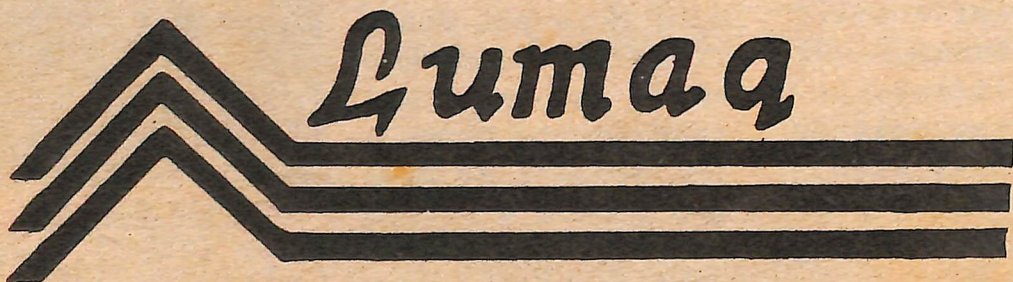

SENHORES EMPRESÁRIOS;

A INFORMÁTICA HOJE É UMA NECESSIDADE EM NOSSO DIA A DIA. CASO V.SRA. POSSUA UM COMPUTADOR, POSSUÍMOS TODOS OS TIPOS DE PROGRAMAS, DESENVOLVENDO-OS EM SEU PRÓPRIO MICRO COMPUTADOR, OU SE NÃO POSSUI UM MICRO, PODEMOS OFERECER TODO TIPO DE SERVIÇO QUE VOSSA EMPRESA NECESSITAR, TAIS COMO:

- CONTROLE DE ESTOQUES
- FOLHA DE PAGAMENTO;
- CONTROLE DE ATIVO.....

INFORMAÇÕES: KONTAX (065) 549.1313, c/ANTONIO - CONTATO: (065) 549.1155, c/ADRIANA.

AV. RIO GRANDE DO SUL, - CENTRO-, FONE (065) 549 1155 - LUCAS DO RIO VERDE - MT.