

folha verde

**- Órgão Oficial do Município -
Lucas do Rio Verde, 09 de setembro de 1992**

.Ano 07 Nº 106

TIRAGEM: 1500 exemplares

Secretário de Educação

visita Lucas do Rio Verde

Pag. 11

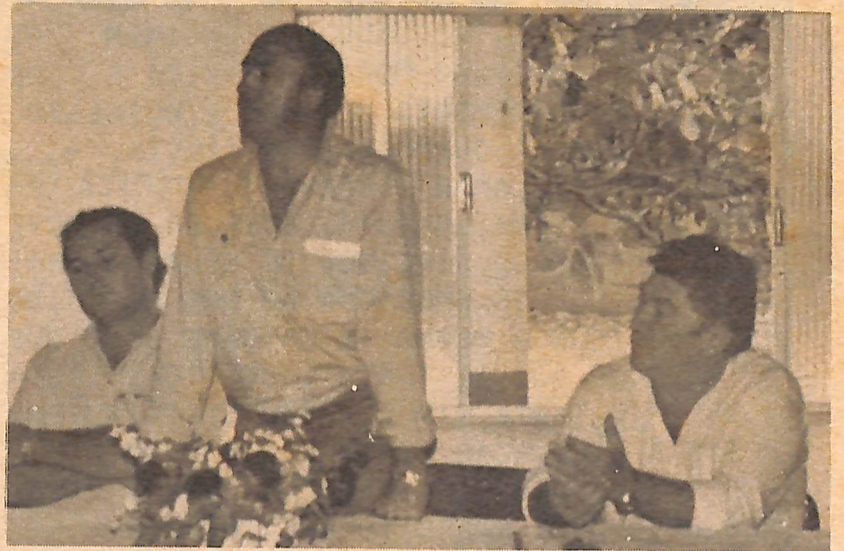

Comemoração do Dia da Pátria



O DESFILE EM COMEMORAÇÃO AO SETE
SETEMBRO REUNIU
AS VARIAS ESCOLAS
DE NOSSA CIDADE E
TAMBÉM ALGUMAS DO
INTERIOR DO MUNICI-
PIO E MOBILIZOU A
POPULAÇÃO, QUE A-
PLAUDIU A SOLENIDA-
DE CÍVICA.

ÀS 7H ACONTECEU
O HASTEAMENTO DAS
BANDEIRAS, FEITO PE-

LAS AUTORIDADES MU-
NICIPAIS, NO PALAN-
QUE OFICIAL DA PRA-
ÇA DOS MIGRANTES. EM
SEGUIDA O DESFILE,
DO QUAL PARTICIPA-
RAM, ALÉM DAS ESCO-
LAS, OUTROS SEGMENTOS
DA SOCIEDADE, COMO O
CTG SENTINELA DA
TRADIÇÃO, A PASTORAL
DA CRIANÇA, O CLUBE
DE IDOSOS E OUTROS.

CREDILUCAS financiando a agricultura Pag. 03

Departamento de Ação Social Pag. 04

Ampliação da rede de água na cidade nova Pag. 06

*Relação dos locais de votação
e respectivos mesários* Pag. 08

*COOPERLUCAS convoca AGE para
atualização do Estatuto Social* Pag. 09

NEP inicia metodologia direta Pag. 11

*Conselho da
Criança e do
Adolescente*

Pag. 07

*São Cristóvão e Credilucas - MUITA
DISPUTA NA DECISÃO DO SUÍÇO* Pag. 12



*1 Gincana
Esportiva
SERIEMA
integra
OS SÓCIOS* Pag. 12

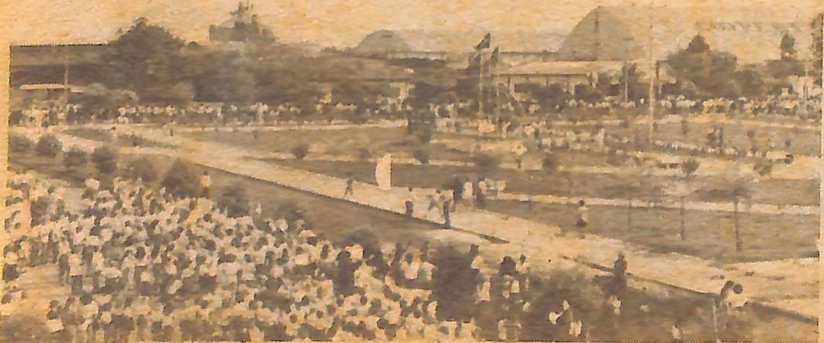

Editorial

PATRIOTISMO, SEGUNDO NOS ENSINAM OS LIVROS DE EDUCAÇÃO MORAL E CÍVICA E DE OSPB, É O SENTIMENTO DE AMOR E RESPEITO PELA PÁTRIA, A QUEM DEVEMOS SERVIR.

CERTAMENTE AMAR E SERVIR SIGNIFICA TRABALHAR DE FORMA HONESTA, EXERCER OS DEVERES E TAMBÉM OS DIREITOS DE CIDADÃO BRASILEIRO, QUE SE EMOCIONA AO SOM DO HINO NACIONAL COM A MESMA INTENSIDADE COM QUE SE REVOLTA AO VER TANTA INJUSTIÇA, TANTA POBREZA E TANTA RIQUEZA MAL DISTRIBUÍDAS E TANTA CORRUPÇÃO, EXERCIDA JUSTAMENTE POR AQUELES QUE DEVERIAM NOS DAR O EXEMPLO DE AMOR E RESPEITO PELA PÁTRIA.

AMOR E RESPEITO NÃO COMBINAM COM CORRUPÇÃO E ROUBALHEIRA. AMAMOS O BRASIL, SIM E QUEREMOS ORGULHAR-NOS MUITO DELE, PORQUE ACREDITAMOS NO POTENCIAL QUE ESTE PAÍS POSSUI, COMO ACREDITAMOS NA FORÇA E CAPACIDADE DO SEU POVO.

É HORA DE DEMONSTRARMOS NOSSO PATRIOTISMO SIM, PROTESTANDO CONTRA AS INJUSTIÇAS, PROTESTANDO CONTRA OS ENGANADORES DO POVO, CONTRA AQUELES QUE FAZEM DO PODER UM TRAMPOLIM PARA ENRIQUECER ILÍCITAMENTE, ÀS CUSTAS DO TRABALHO DO POVO.

BRASIL, QUEREMOS CHEGAR AO DIA EM QUE O DIA DA PÁTRIA NÃO SEJA COMEMORADO APENAS COM DESFILES SIMBÓLICOS E MUITAS VEZES MECÂNICOS. QUEREMOS CHEGAR AO DIA EM QUE A INDEPENDÊNCIA POSSA SER COMEMORADA DE VERDADE, EM QUE SEJA RESGATADO O VERDADEIRO SENTIMENTO DE AMOR A PÁTRIA, QUE EM NOSSA CONCEPÇÃO NÃO PODE VIR DESVINCULADO DO RESPEITO AO SEU POVO.

LOJA IRENE

*Confecções Masculinas, Femininas e Infantis;
Calçados em Geral.*

"O melhor enxoval para seu bebê com o melhor preço."

Av. RGS, 3016 - Fone: 5491588 - AO LADO DA COCANORTE - LRV-MT.

Folha Verde

Publicação da Organização Jornalística Integração Ltda. CGC nº 24.763666/0001-60
Rua Chapecó 200 - Fone (065) 549.1165 -
Lucas do Rio Verde - Mato Grosso.
DIRETORA RESPONSÁVEL:

Vera Terezinha Faccin Carpenedo
(Jornalista - RP nº 5399/RS)

Matérias e artigos assinados são de inteira responsabilidade de quem assina e não refletem, necessariamente, a opinião do Jornal.

criconildo

COLLORIR - ou des-collarir, eis a questão? Mas, por incrível que pareça depois de tudo ainda tem gente que insiste em continuar "collorindo"...

IGNORÂNCIA - existe muita por aí mas poucos ainda sabem exatamente o que é e justamente estes é que se consideram "super-sábios".

AFINAL, QUEM MANDA NA FLORESTA? na fábula, o leão saiu a perguntar quem é que mandava no reino... para nós e resposta será dada nas urnas, no dia três de outubro e muitos, como o leão poderão sair surpresos...

CORONELISMO - é coisa do passado... Muitos ainda acreditam que o povo é como

gado e insistem em fazer valer o voto de cabresto...

COMÍCIOS - eles estão acontecendo e é bom que os eleitores assistam para escolher os candidatos que apresentarem a melhor proposta. E quem sequer tem proposta?...

DONOS DO MUNDO - há muitos que assim se consideram... Todos com o reinado curto podem acreditar...

PARABÉNS - a nossos candidatos que até agora têm feito uma

campanha limpa, sem ataques pessoais. Que bom que possamos fazer uma campanha civilizada até o final: um respeitando a opinião do outro, as faixas, placas e cartazes do outro. É assim que se constrói a democracia, oferecendo ao eleitor a oportunidade de escolha, sem demagogias, sem mentiras, sem promessas impossíveis de serem realizadas. Afinal, o povo de Lucas do Rio Verde merece ser tratado com respeito... Ou não?...

AGILI INFORMÁTICA

Cursos de Operação em Microcomputador

INÍCIO: 14.09.92

DURAÇÃO: 04 MESES - 60 HORAS/AULA

HORÁRIOS: SEGUNDAS E QUARTAS - 19H ÀS 21H
TERÇAS E QUINTAS - 17H ÀS 19H
SEGUNDAS E QUARTAS - 17H ÀS 19H
SEXTAS-FEIRAS - 18H ÀS 21H
SABADOS - 8H ÀS 11H

TURMAS DE 10 ALUNOS (MÁXIMO)

CONHEÇA O CONTEÚDO DO CURSO EM NOSSA SEDE
A AVENIDA RIO GRANDE DO SUL - FONE: 5491.1528

Mecânica do Bolinha



*Mecânica em Geral, Completo
Estoque de Peças Usadas e
Recuperadas.*



Joacir I. Cavalli
proprietário

Av. Rio Grande do Sul, esquina com rua Toledo - LRV-MT.

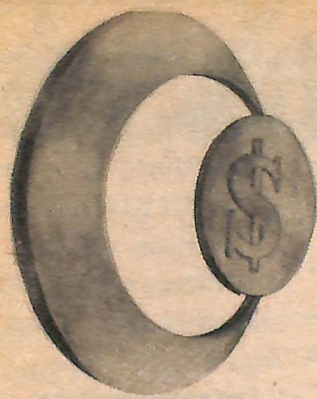

Cooperativa de Crédito Rural Lucas do Rio Verde

Credilucas

"A força da união em busca de novos caminhos"

UNIMED

Existem novidades com relação aos planos UNIMED. Procure a CREDILUCAS e informe-se.

PRESTAÇÃO DE SERVIÇOS

A CREDILUCAS está oferecendo uma importante prestação de serviços à comunidade. Trata-se do recolhimento das taxas de ÁGUA, LUZ e TELEFONE. E os associados podem autorizar débito em conta. Outro serviço que a CREDILUCAS está prestando à comunidade é o recolhimento de mensalidades da Sociedade SERIEMA.

Pague suas taxas de água, luz, telefone e mensalidades do SERIEMA na CREDILUCAS que trabalha com eficiência para a sua comodidade.

SEGUROS

Nesta época de instabilidades climáticas, aumentam os riscos em sua propriedade e mais do que nunca é preciso que seus bens estejam assegurados. A CREDILUCAS possui excelentes planos de seguros para sua propriedade, seus imóveis, máquinas, veículos, etc. Venha conversar com nosso pessoal!

RDC

Recibo de Depósito Cooperativo

A CREDILUCAS conta com RDC e demais formas de aplicações, como RDB, poupança, fundo, etc. Para fazer suas aplicações financeiras procure a gerência e confira nos - sas taxas.

RECURSOS PARA A PROPRIEDADE RURAL

A CREDILUCAS dispõe de alguns recursos para manutenção das propriedades rurais e está liberando a seus associados para pagamento na safra. Os interessados devem procurar a CREDILUCAS, fazer sua proposta e a Entidade irá delimitar o valor do empréstimo conforme a área plantada.

O presidente da Entidade, Valdir Giaretta disse que o valor liberado visa suprir parte das necessidades de manutenção da propriedade rural. O valor é normalmente um pouco baixo, explica Giaretta, em função de a CREDILUCAS não dispôr de grande volume de recursos e também porque o número de pessoas que têm procurado a Entidade em busca destes recursos é bastante grande. A CREDILUCAS - diz ele - dentro da sua

função principal e dentro de suas limitações em termos de recursos, tem procurado atingir seu objetivo, que é o de financiar a agricultura. Somos novos,

estamos iniciando. Queremos chegar com o tempo a um percentual elevado das necessidades do associado - finalizou o Presidente da Entidade.

ENTREPOSTO EM TAPURAH



OS DIRETORES VALDIR GIARETTA (Presidente), CELSO LAMPUGNANI (Vice-Presidente) e o Gerente, ELEDIR TÊCHIO, EM REUNIÃO DE TRABALHO.

A Diretoria da CREDILUCAS, atendendo a solicitação dos associados do vizinho município de Tapurah, está estudando a viabilização de um entreposto na sede daquele município.

Segundo o presidente da CREDILUCAS este é um antigo compromisso da Entidade para com o bom número de associa-

dos que lá residem. Com a instalação de telefones (DDD) e a anunciada abertura da agência do Banco do Brasil até o final do ano - e exigências operacionalmente necessárias para abertura do entreposto - a Diretoria está aprofundando estudos que venham viabilizar a abertura do entreposto.

Câmara Municipal de Lucas do Rio Verde

MOÇÃO DE PESAR

A CÂMARA MUNICIPAL DE LUCAS DO RIO VERDE, no uso de suas atribuições legais, vem externar sentimentos de pesar ao senhor PAULO VICENTE NUNES, vereador desta Egrégia Casa de Leis, pelo falecimento de sua mãe, senhora Oneide Ribeiro Nunes, ocorrido no dia 14 de agosto de 1992, em Catanduvas Santa Catarina. SALA DAS SESSÕES, 17 DE AGOSTO DE 1992.

GIARETTA RETORNA DA EUROPA

O presidente da CREDILUCAS e da FUNDAÇÃO RIO VERDE e diretor-secretário da COOPERLUCAS retornou da Europa, após uma viagem de aproximadamente 30 dias.

A partir da próxima edição Giaretta estará relatando alguns pontos de sua viagem a nossos leitores.

COCANORTE

O seu distribuidor Kaiser e Coca-Cola para Lucas do Rio Verde e Região.

Av. Rio Grande do Sul, s/n - Centro - Fone: 549-1428.

Lucas do Rio Verde - MT

Departamento de Ação Social

O Departamento de Ação Social da Prefeitura Municipal, dirigido pela 1ª dama, dona Ana Kothrade, continua desenvolvendo seu trabalho junto à população carente do Município.

CRECHE MENINO JESUS

No início de agosto esteve em visita à creche a coordenadora da LBA na região, dona Nailsa.

O objetivo da visita foi verificar o que está sendo feito na área de ação social, principalmente o trabalho desenvolvido junto às crianças da creche.

Nailsa elogiou muito não apenas as condições em que encontrou a creche Menino Jesus, como o atendimento que é dado às crianças. Ficou admirada com a horta que é mantida na creche e os benefícios que reverterem para as próprias crianças. Considerou um exemplo a ser apresentado a outras creches.

A creche sempre dispõe de verduras, principalmente alface para vender. Comprando, você estará também colaborando com aquelas crianças, para que o atendimento possa ser melhorado ainda

mais.

Dona Ana agradece às pessoas que sempre têm colaborado com as obras sociais.

Nailsa elogiou ainda o trabalho feito junto aos idosos de encontros, apoio encaminhamento de aposentadorias, atendimento médico, etc. Isto tudo é de extrema importância para quem chega à velhice.

A presidente da creche Menino Jesus dona Ana, falou-nos da ampliação que será feita no prédio, para possibilitar melhor atendimento às 70 crianças que hoje estão matriculadas. Parte do material de construção já foi adquirido.

Também foram confeccionados uniformes novos para as crianças, todos feitos na sede da LBA, pela própria coordenadora, dona Nita.

VICE-GOVERNADOR

Quando da visita do vice governador do Estado e Secretário de Educação, Osvaldo Sobrinho, dona Ana entregou a ele um ofício material permanente e ajuda para a creche.

O vice-governador comprometeu-se a atender a reivindicação dentro de suas possibilidades.

CURSO PARA GESTANTES

Está em andamento mais um curso para gestantes, na sede da LBA. Nos cursos as gestantes recebem toda orientação quanto aos cuidados com a gravidez e com o bebê. Recebem orientação da médica, doutora Marilurdes e são encaminhadas na hora do parto. Elas também têm oportunidade de confeccionar as roupas do bebê na própria LBA, com auxílio da coordenadora. Quem não sabe costurar, recebe orientação e aprende.

Dona Ana avisa que uma vez por semana as máquinas de costura ficam à disposição, o dia todo para pessoas carentes que queiram confeccionar suas roupas.

DISTRIBUIÇÃO DE ALIMENTOS

Dona Ana agradece ao vereador Ilvo Vendruscolo, que doou cinco sacos de feijão e à COOPERLUCAS que doou 10 sacos de arroz. Os alimentos foram distribuídos pelo Departamento de Ação Social à creche Menino Jesus e às pessoas carentes.

BAZAR DE ROUPAS E CALÇADOS USADOS

O Departamento de A

ção Social estará organizando nos próximos dias um bazar de roupas e calçados usados. Quem tiver e quiser doar alguma peça, pode encaminhar à residência da dona Ana Kothrade, ou à Prefeitura.

ENCONTRO DE IDOSOS

No próximo dia 26 de setembro será realizado mais um Encontro de Idosos, este com programação que se estenderá pelo dia todo. No dia 27 é comemorado o Dia do Idoso e assim, no dia 26 será desenvolvida uma programação especial, no bosque da Igreja Evangélica Luterana, com início às 9h, com diversões, jogos, almoço, lanches e brincadeiras.

VIATURA PARA POLÍCIA MILITAR



O Município recebeu no início de agosto uma viatura para a Polícia Militar, entregue pelo Governo do Estado. A viatura foi

Todos os idosos que participam dos encontros mensais e também os que não participam, mas que tenham acima de 60 anos, estão convidados a participar.

ATENDIMENTO ODONTOLÓGICO

O Departamento de Ação Social lembra que a Prefeitura Municipal mantém, junto à sede da LBA, um gabinete odontológico para atendimento às pessoas carentes do Município.

Os carentes que necessitam de atendimento odontológico podem dirigir-se ao gabinete que serão atendidas pelo cirurgião dentista Jean J. Machado. As crianças da creche Menino Jesus também recebem atendimento.

conseguida graças ao esforço e empenho do prefeito Kothrade e foi entregue ao comandante da PM em Lucas do Rio Verde.

RB Refrigeração Brandilar

Conserto de Fogões, Geladeiras, Freezers, Máquinas de Lavar Roupas, Máquinas de Costuras, Ventiladores e Peças em Geral. "O Melhor Preço da Região"

PROPRIETÁRIO: Agnaldo Brandini - (KIKO) -

Av. Rio Grande do Sul, s/n - Próximo à Rodoviária - FONE: 549 1232 - Lucas do Rio Verde - Mato Grosso

Sociais

ANIVERSARIANTES AGOSTO:

- 25 - Mario Bagini
- 25 - Viviane Melz Rhoden
- 26 - Vilarin Tibiriçá Pinto
- 29 - Elzira Cittadella
- 30 - Niwman Bezerra Souza

SETEMBRO:

- 01 - Tania Marta Selinger
- 02 - Sonia Maria de Freitas
- 03 - Valdemar Novelo
- 03 - Daniel Hoefel Morandini
- 13 - Afonso Celso de Araújo
- 15 - Marcelo Antonio Cavalli
- 15 - Mitsuyo Oka
- 16 - Ana Maria Eisele
- 16 - Keila Dayane Fonseca
- 17 - José Narciso de Oliveira
- 17 - Norivaldo Cesário Peixoto Júnior
- 18 - Chaiana Carla Costa
- 18 - Rose Tamiozzo
- 20 - Girlaine de Liz Balbinot
- 20 - Kleber Luís Fonseca
- 24 - Geovana Rospierski
- 25 - Jocélia Sbardelotto
- 27 - Pietro Luccini
- 29 - Joarez Formehl
- 29 - Miguel Jucoski

DESTAQUES

Aniversariou no dia 27 de agosto Priscila Andrade, filha de doutor Willian R. de Andrade e da professora Maria José de Andrade. Parabéns a você, Priscila!

Aniversariou no dia cinco de setembro a nossa amiga Cristina Minami. No dia sete de setembro aniversariou o nosso amigo Francisco M. L. de Angelis. Para

béns ao casal!

Aniversaria neste dia nove de setembro a garota Cassiane C. da Silva, filha do vereador Walmenir Cândido da Silva e de dona Ivone C. da Silva.

*folha
verde*

DIVULGUE ESTA IDÉIA!

Garota Folha Verde



Leila Cristina Schichl tem 16 anos, é filha de Emílio e Glai Schichel, cursa o 2º ano do 2º grau na Escola "Dom Bosco" e seu "hobby" é ouvir música e estar com os amigos. Seu esporte é o volei, sua música preferida "spending my time"; seu ator, Maurício Mattar e seu sonho, conquistar seus ideais. A sua mensagem: Amem suas vidas, suportem seu destino, busquem seus ideais... E assim vocês encontrarão o que se chama felicidade.

Criança Folha Verde

GUILHERME GANZER VUADEN nasceu em 27 de abril de 1991, está com um ano e quatro meses de idade. É filho Izabel Fátima Ganzer e Egídio Raul Vuaden. A meiguice e a ternura são sinais da linguagem dos corações. E você, Guilherme, com seu sorriso, nos lembra esta grande lição.

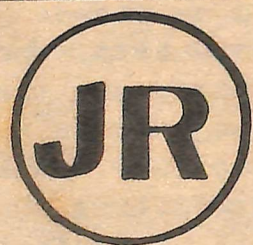

ARMAZÉNS GERAIS LTDA

"USINA DE BENEFICIAR SEMENTES"

Br 163 Km 680 - Setor Industrial - Fone: 549 1250 - LRV-MT.



Prefeitura Municipal de Lucas do Rio Verde
ESTADO DE MATO GROSSO

MÁQUINAS NO INTERIOR

BALANCETE DO SISTEMA FINANCEIRO JULHO - 1992

CODIGO	CONTA	SALDOS ANTERIORES		MOVIMENTO DO MES		SALDOS ATUAIS	
		DEVEDORES	CREDORES	DEBITO	CREDITO	DEVEDORES	CREDORES
ATIVO FINANCEIRO							
DISPONIVEL							
2 00	Caixa						
2 00 01	Bancos	545.947,74		1.065.951.388,98	1.065.802.897,28	694.439,44	
2 00 01 01	Banco do Brasil FPM	15.760.932,80		153.416.078,51	150.392.741,42	18.784.269,89	
2 00 01 02	Banco do Brasil ITR	20.914,02		330.964,89	291.000,00	60.878,91	
2 00 01 03	Banco do Brasil Mov.						
2 00 01 05	Banco CREDILUCAS						
2 00 01 06	Banco Beatt IPVA	609.255,16		2.831.727,41	3.014.151,02	426.831,55	
2 00 01 08	Banco Beatt Mov.	21.273.109,46		263.387.322,23	253.205.154,82	31.455.276,87	
2 00 01 10	Brasil - I.U.N.						
	TOTAL DO GRUPO...	38.210.159,18		1.485.917.482,02	1.472.705.944,54	51.421.696,66	
VINCULADO EM CONTA CORRENTE BANCARIA							
2 01	Banco do Brasil FUNFURAL	2.885.046,69		1.944.294,42	2.208.000,00	2.621.341,11	
2 01 02	Banco do Brasil SUDS						
2 01 03	Banco do Brasil F.Especial	381.964,78		124.284,11		506.248,89	
2 01 04	Banco do Brasil EMPA						
2 01 05	Banco Beatt EMPA	3.393.057,67		4.920.430,39	8.313.488,06		
2 01 06	Banco do Brasil - CBIA						
2 01 07	Banco do Brasil CONVIVER						
2 01 08	Banco do Brasil - P.A.C.						
2 01 09	Banco do Brasil - SUS/Servicos Prestados	6.894.027,39		10.973.980,00	7.844.137,10	10.023.870,29	
2 01 10	Brasil - Sarapo						
2 01 11	Brasil - Prosol						
2 01 12	Banco do Brasil const/Escolas						
2 01 13	Banco Beatt Const/Escolas						
	TOTAL DO GRUPO...	13.554.096,53		45.000.000,00	45.000.000,00	13.151.460,29	
PASSIVO FINANCEIRO							
RESTOS A PAGAR							
2 04	Restos a Pagar de 1.990						
2 04 90	Restos a Pagar de 1.991						
2 04 91	Restos a Pagar de 1.991						
DESPESA EXTRA-ORCAMENTARIA							
2 07	INSS	3.988.112,64				3.988.112,64	
2 07 00	Previdencia Municipal	8.464.365,92		3.726.444,34		12.190.810,26	
2 07 03	Outras Operacoes	4.787.882,93		8.313.488,06		13.101.370,99	
2 07 05	Restos a Pagar de Exercicios Anteriores						
2 07 10	Restos a Pagar - INSS (Exercicio Anterior)			880.841,06		880.841,06	
2 07 11	Restos a Pagar - INSS (Exercicio Anterior)						
2 07 13	Previdencia (Exercicios Anteriores)	795.303,56				795.303,56	
	TOTAL DO GRUPO...	18.035.665,05		12.920.773,46		30.956.430,51	
2 11	Despesa Orcamentaria do Exercicio						
2 11 00	Despesa Orcamentaria do Exercicio a Pagar		23.157.860,43	21.585.240,43	77.831.319,00	79.403.939,00	
	TOTAL DO GRUPO...		23.157.860,43	21.585.240,43	77.831.319,00	79.403.939,00	
CONTAS DE RESULTADO							
RECEITAS							
2 15	Receita Tributaria		140.155.737,47		46.555.814,02	186.711.551,49	
2 15 00	Receita Patrimonial		6.109.089,31		1.079.454,99	7.188.744,30	
2 15 01	Receita Industrial						
2 15 02	Transferencias Correntes		1.061.594.407,98		373.500.340,40	1.435.094.748,38	
2 15 03	Outras Receitas Correntes		72.761.181,02		12.570.843,83	85.332.024,85	
2 15 04	Operacoes de Credito						
2 15 05	Alienacao de Bens Moveis e Imoveis		7.516.789,86			7.516.789,86	
2 15 06	Amortizacao de Empréstimos Concedidos						
2 15 07	Transferencias de Capital		76.529.164,31		71.639.823,23	148.168.987,54	
2 15 08	Outras Receitas de Capital						
2 15 09							
	TOTAL DO GRUPO...		1.364.666.369,95		505.346.476,47	1.870.012.846,42	
2 16	DESPESAS						
2 16 01	Legislativa	76.600.000,00		13.000.000,00		89.600.000,00	
2 16 02	Administracao e Planejamento	581.663.959,61		202.023.489,01		783.687.448,62	
2 16 03	Agricultura						
2 16 04	Comunicacoes						
2 16 05	Educacao e Cultura	321.965.940,53		191.129.059,06		513.094.999,59	
2 16 06	Energia e Recursos Minerais	30.675.281,00				30.675.281,00	
2 16 07	Habitacao e Urbanismo	848.851,50		115.000,00		963.851,50	
2 16 08	Industria, Comercio e Servicos						
2 16 09	Saude e Saneamento	101.957.802,37		20.692.264,75		122.650.067,12	
2 16 10	Trabalho						
2 16 11	Assistencia e Previdencia	2.228.229,07		1.043.644,76		3.271.873,83	
2 16 12	Transportes	248.798.946,25		120.364.343,85		369.163.290,10	
	TOTAL DO GRUPO...	1.364.739.010,33		548.367.801,43		1.913.106.811,76	
ATIVO FINANCEIRO							
SALDO DO EXERCICIO ANTERIOR							
2 18	Caixa		255.654,30			255.654,30	
2 18 00	Bancos		15.477.633,93			15.477.633,93	
2 18 01	Vinculado em Conta Corrente Bancaria		5.832.473,34			5.832.473,34	
2 18 02			21.565.761,57			21.565.761,57	
	TOTAL DO GRUPO...		21.565.761,57			21.565.761,57	
PASSIVO FINANCEIRO							
RECEITA EXTRA-ORCAMENTARIA							
2 19	Outras Operacoes		8.100.000,00		4.920.430,39	13.020.430,39	
2 19 00	INSS		4.858.128,88		2.803.627,16	7.661.756,04	
2 19 01	Previdencia Municipal		12.190.810,26		4.780.863,54	16.971.673,80	
2 19 02			25.140.939,14		12.504.921,09	37.645.860,23	
	TOTAL DO GRUPO...		25.140.939,14		12.504.921,09	37.645.860,23	
	TOTAL DO BALANÇO	1.434.538.931,09	1.434.538.931,09	2.131.754.286,26	2.131.754.286,26	2.008.636.407,22	2.008.636.407,22

As máquinas da Prefeitura Municipal estão trabalhando no interior do Município. Terminaram de cascalhar as ruas da Agrovila ' Groslândia e a estrada até a divisa com Tapurah. No setor 11 foi levantada a estrada, feito o cascalhamento e foram também abertas as valetas para escoamento da água. No setor 06 também foram feitas as valetas para drenagem e nos próximos dias serão feitas as micro-bacias na Linha 01, a partir do rio Quatá e será feito o patrolamento de toda Linha 01.

Após a conclusão dos trabalhos no interior, as máquinas irão trabalhar na cidade, fazendo o cascalhamento das ruas transversais da avenida Paraná até o córrego Lucas, nas ruas que foi feita a drenagem.

AMPLIAÇÃO DA REDE DE ÁGUA NA CIDADE NOVA

Está sendo feita ampliação da rede de água para o loteamento novo aberto na Cidade Nova. A obra está sendo executada num trabalho conjunto de Fundação SESP, SAAE e Prefeitura Municipal. A Prefeitura está contribuindo com 500 metros de cano e o óleo diesel para a máquina.

Pão da Vida

Se você é daquelas pessoas que exigem qualidade e bom atendimento não pode deixar de provar os produtos da "PÃO DA VIDA" panificadora, bombonieris, confeitaria e pizzaria. A "PÃO DA VIDA" atende festas, aniversários, casamentos, oferecendo doces, bolos, tortas, pães, cucas e salgadinhos. Conta com pessoal especializado: padeiro com experiência em grandes panificadoras de Curitiba; Andréia, uma das proprietárias, especializada em tortas e dona Adi, com sua simpatia e especialidade em salgadinhos.

A "PÃO DA VIDA" oferece também sorvetes da Kibon e produtos Sadia e aceita encomendas de lanchinhas.

Aos domingos, abre das 7h às 10h30 e das 15h30 às 22h. Às segundas-feiras abre às 14h e nos demais dias atendimento normal, sempre com pão quente.

O sócio-gerente, Egídio Fabrício fala otimista que "tudo o que se faz na cozinha, se vende no balcão". A razão disso é, com



certeza, o carinho e o cuidado com que os alimentos são preparados, por pessoas que estão preocupadas em bem servir.

"Nem só de pão vive o homem". Mas também de todas as outras delícias que

a "PÃO DA VIDA" lhe oferece.

Telefone para contatos: 549.1211. PÃO DA VIDA - avenida Rio Grande do Sul, pertinho do Banco do Brasil. Vá pessoalmente conferir o que estamos lhe dizendo!

CONSELHO DA CRIANÇA E DO ADOLESCENTE



Realizou-se no dia dois de setembro, no Instituto Padre João Peter uma reunião do Conselho Municipal da Criança e do Adolescente, com o objetivo de estudar o Estatuto da Criança e

NOVA EMPRESA INSTALA-SE EM LUCAS DO RIO VERDE

Nesta semana uma nova empresa instalou-se em Lucas do Rio Verde. Trata-se da ÁGILI INFORMÁTICA, empresa com sede em Sorriso e que atende diversas empresas de nossa cidade.

A Ágili Informática é uma empresa voltada para o desenvolvimento de sistemas aplicativos, venda de computadores, periféricos, suprimentos para informática, assistência técnica e formação de recursos humanos, através de cursos de computação.

Com uma estrutura definida, a Ági-

li possui uma linha de cursos que vão da operação de microcomputadores, programação Basic avançado, planilhas eletrônicas e operação específica de Software aplicativos.

Em Sorriso, 230 pessoas já concluíram cursos na Ágili Informática, pois possui quatro instrutores com grande experiência e material didático amplamente testado e aprovado.

A credibilidade dada por esta empresa a Lucas do Rio Verde reflete a potencialidade de progresso que nossa cidade oferece.

CURSOS DE INFORMÁTICA

ÁGILI INFORMÁTICA - Av. Rio Grande do Sul
Fone: 549-1528

INSCREVA-SE JÁ! VAGAS LIMITADAS -
INFORME-SE!

Árvore é Vida! Preserve as árvores e conserve a vida. Se achas que não podes plantar uma árvore, cuide daquelas que outros plantaram para ti.

do Adolescente. Fazem parte da Diretoria do Conselho as seguintes pessoas: Presidente - Edilberto Pelissari; Vice - Maria Bernate da Rosa; Tesoureiro - Sebastião G. Costa; Secretária - Cleci Fátima Nunes.

Conselho:

Nair M.T. Peixoto, dra. Marilurdes M. Barroso, Irmã Luiza Cassiolato, Cidalva Trentini, Nara Kist Loiraci M. Dotto, Ademir Fischer, Clair Fischer, Maria Aparecida Freire e Anita Pelissari.

CYNTHYA
CALÇADOS
Masculino, Feminino e Infantil.

"A MODA EM CALÇADOS
COM OS MELHORES PREÇOS"

Rua Guaporé, s/n - Fone: 5491101
Lucas do Rio Verde - MT.



AUTO ELÉTRICA
NISSEI

Peças, Acessórios, Baterias Novas e Reformadas, Rebobinagem de Motores Elétricos.

Rua Guaporé, s/n - Fone: 5491101
Lucas do Rio Verde - MT.



PODER JUDICIÁRIO

ZONA DA 7ª ZONA ELEITORAL DE MATO GROSSO

EDITAL Nº. 20/92

O DOUTOR CARLOS ALBERTO ALVES DA ROCHA, JUIZ ELEITORAL DA 7ª ZONA DE DIAMANTINO, ESTADO DE MATO GROSSO, NA FORMA DA LEI, ETC...

FAZ PÚBLICO para conhecimento de todos os interessados que foram nomeados os Senhores Presidentes, mesários, secretes e suplentes que deverão constituir as MESAS RECEPTORAS de votnas Eleições de 03 de outubro de 1992, no Município de LUCAS DO VERDE, abaixo relacionados e simultaneamente convoca todos para comparecerem às 7:00 horas do próximo dia 03 de outubro, nos locais designados:

5 SEÇÃO 65ª Local ESC. MUN. ANGELO NARDIN
 Presidente: MARCELINO ESPINDOLA DUTRA
 Mesários: João Batista
 Mesários: Carlos Roberto de Bortolo
 Secretários: Olíria Mentres
 Secretários: Helio Barbosa
 Suplentes: Maertes Ulisses Souza Gouveia

3 SEÇÃO 66ª Local ESC. EST. JOSÉ DE ALENCAR
 Presidente: JOANIN NICOLETE SARTORI
 Mesários: Clecio Franseto
 Mesários: Aires Sartori
 Secretários: Beatriz Fim Holzbach Matter
 Secretários: Silvania Angela de Oliveira
 Suplentes: Pedro Acimindo Tabile

3 SEÇÃO 67ª Local ESC. EST. JOSÉ DE ALENCAR
 Presidente: BENEDITO BRIZOLA FERREIRA
 Mesários: Jacir Antonio Bombonato
 Mesários: Marizane Maria Broch
 Secretários: Jorge Simon
 Secretários: Deomar Lima de Souza
 Suplentes: João Simoni Neto

031 SEÇÃO 68ª Local ESC. ESTADUAL DOM BOSCO
 Presidente: ENIO JOSÉ VANSO
 Mesários: Adroaldo de Lima Jacobi
 Mesários: Mauri Somini
 Secretários: Dirceu Berticelli
 Secretários: Emilio Schiogl
 Suplentes: Agenor Casonato

031 SEÇÃO 69ª Local ESC. ESTADUAL DOM BOSCO
 Presidente: GALILINDO JOSÉ CURATTI
 Mesários: Clóvis Donizete Deste
 Mesários: Justina Virginia Meneghetti
 Secretários: Marcio Antonio Pandolfi
 Secretários: Soleia Fátima de Goes
 Suplentes: David Gemelli

1031 SEÇÃO 70ª Local ESC. ESTADUAL DOM BOSCO
 Presidente: CLAIR IVONE ROSSETTO FISCHER
 Mesários: Jorge Antonio Andretta
 Mesários: Isabete Maria R. Casonato
 Secretários: Ruy Alves Olmo
 Secretários: Maria Aparecida Trindade
 Suplentes: Nadir Matias da Fonseca

1040 SEÇÃO 71ª Local ESC. 1ª GRAU EUCLIDES DA CUNHA
 Presidente: JOSÉ EMILIO AMIEL
 Mesários: Leonildo Pasquali
 Mesários: Leocir Delmiro Pasquali
 Secretários: Clair Nadin
 Secretários: Jaime Luis Dalastra
 Suplentes: Edemar Adolfo Pengler

1040 SEÇÃO 72ª Local ESC. 1ª GRAU EUCLIDES DA CUNHA
 Presidente: MARTINHO LEONARDO JOSE HERMANN
 Mesários: Pedro Lemes de Almeida Neto
 Mesários: Nei Helder Barichello

Conforme a-nunciamos na edição anterior, esta - mos publican do a relação das pessoas que devem compor as me - sas recepto - ras de votos no dia 03 de outubro.

A T E N Ç Ã O
 = = = = =
 18 de setem - bro:

- Data a par - tir da qual nenhum candi - dato poderá ser preso ou detido, sal - vo em fla - grante deli - to.

- Último dia de prazo pa - ra a requisi - ção de fun - cionários e instalações destinados ' ao serviço de transpor - te e alimen - tação de elei - tores.

- Último dia de prazo pa - ra o Juiz e - leitoral de - signar os in - tegrantes do Comitê Inter - partidário ' de Inspeção, quando os Di - retórios Mu - nicipais dos partidos po - líticos não os tiverem indicado.

- Data em que deve ser di - vulgado o qua - dro geral de p - qpercursos e horários pro - gramados pa - ra o transpor - te de eleito - res.

1ª Secretários:
 2ª Secretários:
 Suplentes:

1015 SEÇÃO 110ª Local
 Presidente:
 1º Mesários:
 2º Mesários:
 1º Secretários:
 2º Secretários:
 Suplentes:

1023 SEÇÃO 111ª Local
 Presidente:
 1º Mesários:
 2º Mesários:
 1º Secretários:
 2º Secretários:
 Suplentes:

1031 SEÇÃO 112ª Local
 Presidente:
 1º Mesários:
 2º Mesários:
 1º Secretários:
 2º Secretários:
 Suplentes:

1058 SEÇÃO 133ª Local
 Presidente:
 1º Mesários:
 2º Mesários:
 1º Secretários:
 2º Secretários:
 Suplentes:

1066 SEÇÃO 134ª Local
 Presidente:
 1º Mesários:
 2º Mesários:
 1º Secretários:
 2º Secretários:
 Suplentes:

1015 SEÇÃO 135ª Local
 Presidente:
 1º Mesários:
 2º Mesários:
 1º Secretários:
 2º Secretários:
 Suplentes:

1015 SEÇÃO 151ª Local
 Presidente:
 1º Mesários:
 2º Mesários:
 1º Secretários:
 2º Secretários:
 Suplentes:

1023 SEÇÃO 151ª Local
 Presidente:
 1º Mesários:
 2º Mesários:
 1º Secretários:
 2º Secretários:
 Suplentes:

1031 SEÇÃO 157ª Local
 Presidente:
 1º Mesários:
 2º Mesários:
 1º Secretários:
 2º Secretários:
 Suplentes:

Celso Vieira de Andrade
 Neusa Aparecida de Abreu
 Cleusa Soaratti Boyaski

Local ESC. MUN. ANGELO NARDIN
 LUIZ MATSUBARA
 Flori Luis Binotti
 Eromar Castro Gomes
 Idamar Pedrasani
 Jose Henrique Hasse
 Jair Horlle

Local ESCRITÓRIO DA EMATER
 CRISTINA BELLO
 Claudio Luiz Paiva
 Pedro Paulo Irmão
 Ana Maria Bisele
 Marlei Comin
 Julia Elisabeta Ely

Local ESC. MUNICIPAL DOM BOSCO
 MARTA ZANURATTO T. JAMBERS
 Mario Ant. Silvestrini
 José Paulo Kummer
 Tarcisio Luiz Trevisan
 Eloana Citadela
 Denize Aparecida S. Colla

Local ESC. MUN. FREDOLINO VIEIRA BARROS
 MAURO DOS SANTOS FRANCO
 Mirian Adriana Rospierski
 Wilson José Barbieri
 Lourdes Liesbinski Rodrigues
 Aloeu dos Santos Franco
 Sandra dos Santos Franco

Local ESC. MUN. RÇA DE QUEIROS
 MARIA DO CARMO MENDONÇA
 Airton Trontini
 Edilamar Cagliari Martindal
 Cidalva Trentini
 Alsiro da Silva Fone
 Gilberto da Silva Alves

Local EXATÓRIA ESTADUAL
 LUCIANO LOBO
 Delmar Sroiska
 Termes Santo Alberti
 Luoiana Bressan
 Alsiro de Sousa Silva Asside
 Adriano Sâmon

Local ESC. MUN. ANGELO NARDIN
 MARIA DO CARMO MENDONÇA
 Aparecida de P. Garcia Oliveira
 Joelir Davi Felicioli
 Claudio Luis Passamai
 Mª Bernadete da Rosa
 Gilson Dotivo Garcia

Local ESC. EST. JOSÉ DE ALENCAR
 DULCEUSTER DE ASSUNÇÃO
 IVAIR Dambros Reolon
 Vilmar Goldschmidt Rouben
 Silvio Dias
 Gilberto Vansella
 José Amílino Maricato

Local ESC. ESTADUAL DOM BOSCO
 WILSON CERONCIO CURIQUE PUNDRIO
 Paulo Eduardo Gomes Alves
 Carlos Pereira Rodrigues
 Maroni Veronice da Silva
 José Fernando de Castro
 Ivanor Artur Tessoro

Dado e passado nesta cidade e comarca de Diamantino nos quatro dias do mês de agosto do ano de mil novecentos e noventa e dois. Carlos Alberto Alves da Rocha, Juiz Eleitoral.

CARLOS ALBERTO ALVES DA ROCHA
 JUIZ ELEITORAL.



COOPERLUCAS

Serviços Agropecuários

A Cooperativa montou o seu Departamento Técnico Veterinário para prestar mais serviços a seus associados, com o objetivo de elevar os índices de produtividade do rebanho bovino, através de:



- Fornecimento de informações técnicas a nível de produtor pecuarista sobre inseminação artificial, manejo e sanidade animal;
- Promoção do melho

ramento genético de raças tanto para carne como para produção de leite;

- Orientação sobre cruzamento industrial, visando aumentar o índice de desfrute e a produção precoce;
- Formação de um rebanho leiteiro, pro

ductivo e lucrativo.

Sendo assim, o Departamento Veterinário foi preparado e munido para atender as necessidades dos produtores. Foi montada uma farmácia veterinária, adquirida uma viatura exclusiva para prestar serviços, adquirido todo material

para inseminação, inclusive sêmen das raças Holandesa, Par do Suíço, Nelore e Girolanda.

Qualquer informação a respeito, devem procurar o Técnico em Agropecuária, Clóvis Magoga, no Departamento Técnico Veterinário, ao lado do Bemat.

ANIVERSARIANTE DO MÊS

ASSOCIADOS:

NOME	ANIVERSÁRIO
Darci Ávila	01.09
Arcendi Colombo	01.09
Egídio Raul Vuaden	02.09
Rogério José Morandini	02.09
Claudio Valcanaia	02.09
Vicente José Marchioretto	02.09
Roque André Scher	04.09
Nelcir Favaretto	05.09
Petronilio Jacinto da Silva	06.09
José Uczai	07.09
Vanderlei Akecr	07.09
Clecio Frassetto	08.09
Francisco Gemelli	08.09
Estanislau Welfer	08.09
Oswaldo Schmidt	09.09
Waldemar Selinger	10.09
Celso Giacomini	12.09
Mitsuyo Oka	15.09
José Bortoluzzi	20.09
Italino Antonio Morandini	20.09
Carlos Valdemar Butner	21.09
João Ernani Rotili	21.09
José Carlos Toschi	22.09
Alesio Japani	22.09
Altamir Gonsalves de Azevedo Neto	23.09
Ari Haupt	25.09
Dari Nicolo	25.09
José Antonio Pelissari	26.09
Valdir José Bassani	26.09
Antonio Fagundes de Oliveira	27.09
Miguel Stefanello	30.09

FUNCIÓNÁRIOS:

NOME	ANIVERSÁRIO
Angelo Cattani	19.09
Donizete Soares	18.09
José Cesar Cassaril	18.09
Helizabeth Pereira Soares	03.09
Samuel Cristhian Schwebel	30.09
Adair Luiz Rupnke	04.09
Euclides dos Santos	27.09

EDITAL DE CONVOCAÇÃO

ASSEMBLÉIA GERAL EXTRAORDINÁRIA

O Presidente da COOPERATIVA AGROPECUÁRIA LUCAS RIO VERDE LTDA - COOPERLUCAS, no uso de suas atribuições que lhe confere o Artigo 36 Letra D do Estatuto Social, convoca os Associados, que nesta data somam 808 (oitocentos e oito), para reunirem-se em Assembléia Geral Extraordinária no dia 19 de setembro de 1.992, às 07:00 (sete) horas, na Associação dos Funcionários da Cooperlucas, situada à Rua Caiçara s/nº, Município de Lucas do Rio Verde, Mato Grosso, em primeira convocação, com a presença de 2/3 (dois terços) do número de associados; em segunda convocação às 08:00 (oito) horas, com a presença da metade mais um dos associados, ou ainda em terceira e última convocação às 09:00 (nove) horas, com a presença de no mínimo dez associados, para deliberarem sobre a seguinte Ordem do Dia:

- 1º - Alteração e Atualização do Estatuto Social.
- 2º - Assuntos Gerais.

Lucas do Rio Verde, 01 de Setembro de 1.992.

NERI GUILHERME ARTMANN
PRESIDENTE

Mário Cesar Bach - Gerente de Comunicação e Educação

INFORME ACILVE

A Associação Comercial e Industrial de Lucas do Rio Verde responsabilizou-se pela arrecadação, junto às empresas locais, de recursos para ajuda de custo às escolas estaduais de nossa cidade. Foi arrecadado um total de Cr\$ 8.700.000,00 e o dinheiro destinou-se a complementação salarial dos profes-

sores interinos, que não recebem hora-atividade do Governo do Estado:

Escola Estadual de 1º e 2º Graus Dom Bosco - 15 professores; Escola Estadual de 1º Grau Angelo Nadin, - 11 professores; Escola Estadual de 1º Grau José de Alencar - oito professores.

As empresas que colaboraram foram:

COOAGRIL, Piccini Armazéns Gerais, Eletromóveis Martine lo, Codep Comercial de Derivados de Petróleo, COOPERLUCAS Paraná Materiais de Construção, Safrão, Kontax, CREDILUCAS, Instituto Padre João Peter, Armazéns Gerais Casonatto, Auto Mecânica Oka, Lu maq, Fazenda Progresso, Cartório de Registro Civil.

A Associação Comercial agradece a todos que colaboraram.

Da Terra Ao Gado

QUAL O TAMANHO IDEAL DO TETO DE UMA VACA?

Um estudante de agronomia perguntou certa ocasião ao Odorico Paiva (Taquara-RS), extraordinário criador de Holandês, prático, muito inteligente, que aprendeu da dura Escola da Vida qual deveria ser o tamanho ideal do teto de uma vaca. A resposta foi o óbvio: "nem pequeno, nem grande demais para a boca do terneiro". E, repare-se que lá se cria o terneiro no balde! Ele poderia ter respondido: do melhor tamanho para a mão do ordenhador ou da teteira da ordenhadeira. No entanto, do modo como respondeu, atendeu todos os aspectos das diversas maneiras de manejar terneiros e ordenhar. Assim, ao mesmo tempo que prestamos uma homenagem ao grande bovinocultor de leite, mestre Odorico, aproveitamos a idéia de que as coisas devem estar de acordo umas com as outras a fim de darem certo, para

inaugurarmos uma série de conversas com os amigos leitores, produtores e interessados em geral, sobre gado, pastos e tudo o mais, ligado à produção de leite e bovinos.

A bovinocultura intensiva, de corte e leite, ou de duplo propósito, é muito importante em uma propriedade agrícola, integrada às atividades de grãos, tanto para o ferecer uma renda suplementar, que no futuro poderá ser muito significativa como para uma capitalização a médio prazo e, ainda, para melhorar a própria produção de grãos, com pastagens anuais na sucessão da lavoura, ou em rotação com pastagens perenes, trazendo muitos benefícios.

O nosso município desponta para esta atividade. Já temos bovinocultores de ponta e tantos outros estão principiando. Iniciativas recentes estão dando embasamento à atividade, tais como a Minas Lac, créditos bancários pelo Banco do Brasil e Credilucas na aquisição de matrizes, inseminação artificial pela Cooperlucas e, certamente outras surgirão, acelerando cada vez mais o processo.

No próximo número, começaremos a comentar sobre pastos e pastagens. Gratos pela atenção e até breve.

Ronald L. Spindeler

Saúde



RAIVA - A DOENÇA E O HOMEM

Dentro de alguns dias iniciaremos em nossa cidade a vacinação de animais contra a raiva.

A raiva é uma doença infecciosa ao sistema nervoso central, transmitida por animais doentes ao homem, principalmente animais domésticos (cão e gato) e animais selvagens (macaco, morcego, raposa, etc.)

introdução do vírus presente na saliva do animal raivoso, ao morder, arranhar ou na lambadura de pele ferida ou das mucosas.

A doença é grave ao homem e sempre fatal. Por isso, leve seu animal para vacinar e previna a sua família e a comunidade.

Dra. Marilurdes Fundação Nacional de Saúde - L.R.R.

VACINAÇÃO

Na última campanha de vacinação efetuada no dia 22 de agosto, foram vacinadas em Lucas do Rio Verde 50 crianças contra o sarampo, 1.212 contra a paralisia infantil, e 127 crianças receberam a DPT (tríplice).

CURSO DE CHINELOS

O Departamento de Ação Social comunica que estão abertas as inscrições a quem estiver interessado em frequentar o curso de confecção de chinelos. Procure o Departamento Social da Prefeitura, ou dona Nita, na LBA.

PINHAL MATERIAIS P/ CONSTRUÇÃO

PINHAL MATERIAIS PARA CONSTRUÇÃO LTDA.

Comércio Varejista de Materiais de Construção, Ferragens, Material Elétrico e Pintura.

"O seu melhor negócio ao construir"
Rua Fóz do Iguacu, 138 - Centro
Lucas do Rio Verde - Mato Grosso.

Secretário de Educação visita Lucas do Rio Verde



Lucas do Rio Verde recebeu no dia 19 de agosto a visita do Secretário de

PISCICULTURA: UMA BOA OPÇÃO

A conjuntura econômica que o setor agropecuário vem atravessando nos últimos anos passa a exigir dos produtores muita criatividade e diversidade na exploração de suas propriedades. A piscicultura, seguramente, é uma ótima opção para todos os que têm condições favoráveis e estão em busca de alternativas, visando aumentar a renda familiar.

Atendendo as reivindicações e interesses de alguns produtores de Lucas do Rio Verde, isto há mais ou menos dois anos, a Empresa, através do escritório local, tem incentivado e divulgado, por meio de palestras (expoluca) também diversas visitas aos produtores,

Objetivando a instalação de uma Unidade de Observação no final de dezembro do ano passado (1991), com apoio da Prefeitura Municipal, Associação de Desenvolvimento Comunitário e a participação do técnico

co José dos Reis, da Empaer*, foi confeccionado um tanque, com cerca de 3.400 m², na propriedade de José Nakiri, no setor 05.

A Empaer vem desempenhando e acompanhando com seriedade os trabalhos envolvendo a exploração piscícola na Região.

Os especialistas da Empaer, Emock (engenheiro de pesca), Alinor (biólogo), além de outros companheiros entendidos do assunto, estiveram em Lucas do Rio Verde inúmeras vezes, visitando os criames de peixe dos produtores rurais Leopoldo e Edgar Lucini e José Nakiri. Os pesquisadores nos repassaram informações técnicas e práticas importantes, desde a construção de tanques, aspectos relacionados à criação, até a despesca.

A Empaer está inteiramente à disposição para quaisquer outras informações. ESCRITÓRIO EMPAER - Lucas do Rio Verde - MT. - José dos Reis

Educação, Osvaldo Roberto Sobrinho, e de sua equipe de trabalho, composta por técnicos dos vários departamentos da Secretaria de Educação.

Conforme o próprio Secretário, foi uma visita de trabalho "sem nenhum sentido político partidário".

Após uma rápida explanação do que o Governo do Estado fez e vem fazendo no setor educacional neste último ano e dos planos para os próximos dois anos, o Secretário recebeu os prefeitos municipais de Tapurah e de Lucas do Rio Verde, as secretarias de educação dos municípios que fazem parte da jurisdição da 30ª Superintendência, além dos diretores das várias escolas dos três municípios. Sua equipe de trabalho esclareceu as dúvidas dos diretores e

equipes técnicas das escolas. Foram também assinados alguns convênios com as Prefeituras e com as escolas e entregues cheques referentes a verba que as escolas recebem para manutenção. O

Secretários entregou ainda material permanente e material de consumo.

Na oportunidade o Secretário Osvaldo Sobrinho deu posse à nova Superintendente, professora Ana Maria Eisel.

NEP QUER RESGATAR O ENSINO SUPLETIVO

O NEP - Núcleo de Educação Permanente de Lucas do Rio Verde está colocando em prática a nova metodologia proposta para o Ensino Supletivo de Mato Grosso. No

dia 10 de agosto iniciaram as aulas no sistema direto de ensino, ou seja, os alunos frequentam aulas todas as noites, como na escola regular, com a diferença de que podem concluir as quatro séries do 1º grau em dois anos. As aulas iniciaram com uma turma de 5ª série, composta por 25 alunos, maiores de 16 anos. Alunos e professores estão

achando ótima a nova experiência vêm na nova metodologia uma forma de resgatar o Ensino Supletivo.

O NEP também está montando um projeto para um novo curso de Magistério previsto para funcionar a partir de 1993.

Os maiores de 16 anos, interessados em cursar o Magistério, devem procurar o NEP, junto à Escola Angelo Nadin, para maiores informações.

O NEP tem trabalhado de uma forma diferente também no Projeto LOGOS II, através de encontro com as cursistas.



" SEMPRE O MELHOR NEGÓCIO "

EM NOVO FUNDREÇO, AV. RIO GRANDE DO SUL - ANTIGA LOJA REFOSSO
FONES: 549.1440 E 549.1322 - LUCAS DO RIO VERDE - MATO GROSSO

ESPORTE

SÃO CRISTÓVÃO - CAMPEÃO SUÍÇO/92



Encerrou no sábado, dia 22 de agosto o campeonato aberto de Suíço, edição de 1992, organizado pelo CMD e Prefeitura Municipal.

O Campeonato iniciou com a participação de 15 equipes que foram divididas em duas chaves. Pa-

ra a segunda fase classificaram-se seis equipes, duas de cada chave. Desta fase classificaram-se apenas quatro equipes que disputaram as quatro primeiras colocações, que ficou assim: 4º lugar - Nissei; 3º lugar - Ovetril; 2º lugar - Credilucas e a campeã foi a equipe do São Cristóvão do Lago Azul. O goleiro menos vazado foi Paulinho, do Nissei; o goleador foi Tarcísio, do São Cristóvão, com 14 gols.

Nós queremos a



A CREDILUCAS É A VICE-CAMPEÃ

gradecer as pessoas que colaboraram e ajudaram para o bom andamento das partidas e do evento, em especial ao pessoal da arbitragem e me-

sários e à Associação dos Funcionários da Ovetril, pela cedência do campo de jogo.

Mario Cesar Bach
Secretário Esporte

I GINCANA ESPORTIVA "SERIEMA"

Teve início no domingo, dia seis na SOCIEDADE ESPORTIVA, RECREATIVA E CULTURAL SERIEMA a I Gincana Esportiva SERIEMA,

Quatro equipes estão participando da Gincana: A equipe verde, a equipe azul, a equipe amarela e a equipe branca, todas com 16 componentes que devem cumprir provas nas seguintes modalidades.



bocha, futebol suíço, natação, ping-pong, volei.

No dia cinco, às

15h, realizou-se o sorteio para formação das equipes.

A I Gincana Es-



portiva SERIEMA que está movimentando o Clube, seus sócios e dependentes, deverá estender-se até o dia 20 de setembro, sempre com provas aos sábados e

domingos. Para o encerramento está previsto um baile e desde já a Diretoria do SERIEMA espera contar com a presença de todos os sócios.

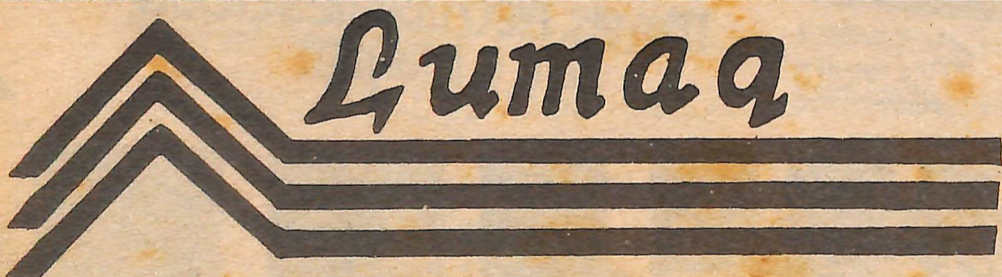

SENSACIONAL !!!

A Lumaq, sempre acreditando na agricultura da nossa região, resolve adotar uma nova política de vendas: descontos especiais nas compras à vista e sistema de troca por soja para clientes tradicionais.

"Lumaq, sempre na frente em matéria de bons negócios!"

AV. RIO GRANDE DO SUL, - CENTRO -, FONE (065) 5491155 - LUCAS DO RIO VERDE - MT.