

# Folha Verde

- Órgão Oficial do Município -  
Lucas do Rio Verde, 09 de maio de 1992

**Ano 06**

**Nº 101**

TIRAGEM: 1500 exemplares

1º Forum Regional de Pesquisa  
Desenvolvimento Agropecuário Pag.15



**COOAGRIL** Pag.11

**INTERCOOP** Pag.12

Feira de Ciências Pag.10

**COOPERLUCAS** Pag.13

- VISITE A 4ª EXPOLUCAS -

- DIAS: 09 À 17 DE MAIO - 92 -

PARQUE DE EXPOSIÇÕES  
**EXPOLUCAS**



**FOLHA**

**VERDE ESPORTE:**

Seis Anos

Pag.02

*Entrevista com Cooperativistas*

Pag.14

-**COOPERLUCAS** vence "Senior"  
e Gincana do Trabalhador Pag.16

Dia 13/06 - Baile dos namorados e desfile de modelos  
com a Banda Mil no Pavilhão - Promoção: Clube dos Vinte

**Credilucas**

Pag.03

*Assinado contrato para  
viabilizar Usina no Rio Verde*



**ADEMIR FISCHER** comemora aniversário  
com festa para 352 crianças Pag.05

Plano de  
Modernização  
da  
Agropecuária

Pag.04

1200 dias  
de  
Instalação  
do

**Município**

Pag.6;7e8



*Entrevista com  
Prefeito Kothrade*

Pag.09

*A Cidade já vê o  
começo do asfalto*

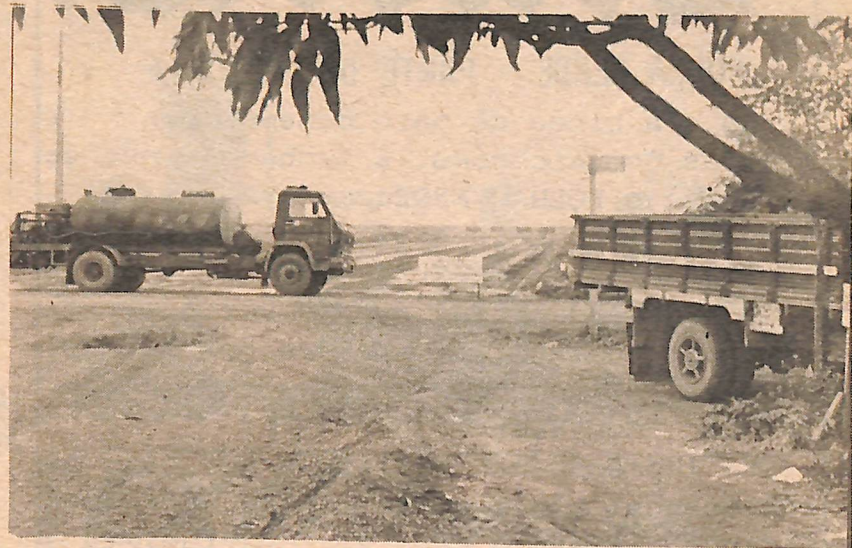

# Editorial

## FOLHA VERDE - PARTE DA HISTÓRIA

No dia cinco de maio comemoramos o Dia das Comunicações. É também no mês de maio que o FOLHA VERDE comemora seu aniversário. São seis anos, neste maio de 1992, que estamos partilhando da vida e da história de Lucas do Rio Verde e cada dia mais nos certificamos de que temos um papel muito importante a cumprir dentro da Comunidade.

"A imprensa não reflete o que está acontecendo. Ela é parte do que está acontecendo", disse o escritor, cartunista e jornalista Ziraldo.

E o FOLHA VERDE é, indiscutivelmente, uma parte da história deste Município.

## POTENCIAL PRODUTIVO DE LUCAS DO RIO VERDE

A base econômica do Município de Lucas do Rio Verde é a agropecuária.

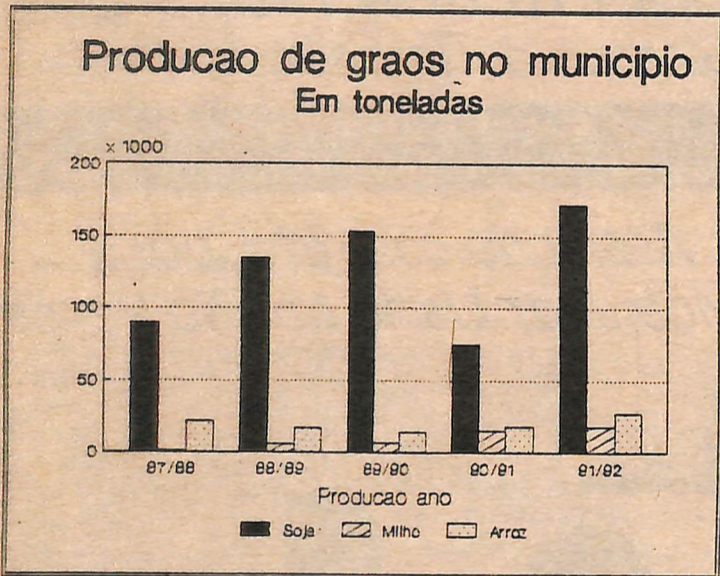

## PECUÁRIA

Bezerros, Novilhas, touros e bois	15.879
Vacas	11.634
<b>TOTAL População Bovina</b>	<b>27.513</b>
População Suína	7.900
População avícola	24.420
População Ovina	240
População Caprina	128
População equina	450
População Miar	27
População asnina	3
<b>POPULAÇÃO TOTAL</b>	<b>60.681</b>

Dados INDEA-LRV

Nos quadros, apresentamos a produção de grãos de 87 a 92 e os números da pecuária no Município, relativos a 1991.

## Folha Verde

Publicação da Organização Jornalística Integração Ltda. CGC nº 24.763666/0001-60  
Rua Chapecó, 200 - Fone: (065) 549.1165  
Lucas do Rio Verde - Mato Grosso.

### DIRETORES:

- Vera Terezinha Faccin Carpenedo (jornalista - RPNº 5399/RS).
  - Valmor Carpenedo (Economista)
- \* Matérias e artigos assinados são de responsabilidade da de quem assina e não refletem, necessariamente, a opinião do Jornal.

# criconildo



SOUBERAM? - daquele que disse que "para ser prefeito em Lucas não pode ser uma pessoa muito inteligente, porque o povo não SOUBERAM? - daquele ao nível do eleito" todos? Não será, você, daqueles que votou também contra a emancipação? POR HOJE - é isso Depois da EXPOLUCAS tem mais!

## RETROSPECTIVA

Ha seis anos atrás, em maio de 1986, numa iniciativa ousada e um tanto utópica na época, nasceu o Folha Verde, embora sem nome, para que a comunidade o escolhesse.

FOLHA VERDE SEIS ANOS

Delá para cá, muitas coisas nós assistimos e registramos. Em muitas outras, também interferimos e contribuimos para que acontecessem.

Lucas do Rio Verde completará, em agosto deste ano, seus 10 anos de fundação. Dos últimos seis anos nós temos a história registrada.

Podemos relembrar alguns momentos desta história:

- Instalação do Distrito, em 17 de março de 1986;
- Nomeação do 1º sub-prefeito, Anton Huber, em quatro de abril de 1986;
- Instalação da Unidade Local da EMATER, em seis de novembro de 1986;
- Instalação do Cartório de Registro Civil, em 17 de setembro de 1986;
- Em 27 de agosto de 1986 o Conselho Monetário Nacional aprova a implantação do PRODECER II em Lucas do Rio Verde;
- Abril de 1987 nasce o 1º grupo teatral de Lucas do Rio Verde;
- Em três de abril de 1987 é entregue no Banco do Brasil em Diamantino o Diagnóstico para os projetos do FUNDEC;
- Em 31 de maio de 1987 inauguração da rede de água e ampliação da "Dom Bosco";
- Em 29 de fevereiro de 1987, com a presença do Governador do Estado e Ministro da Agricultura é inaugurada a 1ª etapa da infra-estrutura da COOPERLUCAS;
- Em 1º de maio de 1988, inauguração da rede de energia elétrica;
- Em 19 de junho de 1988 a população vota pelo "SIM" à emancipação;
- Em quatro de julho o Governador do Estado assina o Decreto de criação do Município de Lucas do Rio Verde;
- Em 15 de novembro de 1988 a população vota para eleger o 1º Prefeito e vereadores;
- Em 1º de janeiro de 1989 posse do Prefeito Kothrade e dos vereadores e instalação oficial do Município de Lucas do Rio Verde;

Rio Verde;

- De oito a 11 de janeiro de 1989 o Folha Verde registra o Encontro de Prefeitos em Cuiabá e lança, para os prefeitos da região, a idéia de Integração.

- Dias quatro, cinco e seis de 1989 realização da 1ª Expolucas;

- Agosto de 1989, criada a Associação Comercial e Industrial de Lucas do Rio Verde;

- Em 10 de fevereiro de 1990, Assembleia para Constituição da CREDJLUCAS;

- Em três de abril de 1990, Promulgação da Lei Orgânica Municipal;

- Em três de junho de 1990, inauguração da Creche Menino Jesus, rede de água na Cidade Nova e ampliação da Esca dos Queiros;

- De quatro a 12 de agosto de 1990, a 2ª Expolucas/Lançamento do Livro "Gotas de Orvalho", de Vera T.F. Carpenedo;

- Cinco de agosto de 1990, inauguração da TELEMAT em Lucas;

- Novembro de 1990 a Câmara Municipal considera o "Folha Verde" órgão oficial do Município;

- Dezembro de 1990, municípios da região se unem para viabilizar projeto de suinocultura;

- Em 28 de fevereiro, oficializada a criação da INTERCOOP;

- Em janeiro de 1991, criada Superintendência de Educação e Cultura para Lucas do Rio Verde;

- Em 26 de março de 1991 o ministro Cabrera visita Lucas do Rio Verde;

- Em maio de 1991 o prefeito Kothrade vai a Brasília em busca da liberação dos títulos do perímetro urbano;

- Em dois de agosto de 1991, abertura da 3ª Expolucas;

- Em setembro de 1991, plantio de painéis imperiais na Praça do Migrante;

- Em outubro de 1991, inauguração da nova agência do Banco do Brasil;

- Em 27 de novembro de 1991 Lucas passa a ter energia 24 horas;

- Em 22 de dezembro de 1991 a COOPERLUCAS completou 10 anos de história;

- Em 18 de fevereiro de 1992, o Folha Verde lança pesquisa eleitoral e começa a movimentação para as eleições/92.

O Município é o 22º no Estado em arrecadação. O total de ICM que retornou para a Prefeitura em 1991 foi de Cr\$. 327.776.601,91.

## VISITE

- A 4ª FEIRA DO LIVRO
- JUNTO À FEIRA DO LIVRO, EXPOSIÇÃO DE ARTESANATOS DA CRECHE
- A BARRACA DE FLORES NATURAIS DO NÚCLEO DE EDUCAÇÃO PERMANENTE

## QUEM PAGA A CONTA?

Lendo jornais e revistas de circulação nacional, assistindo televisão, diariamente toma-se conhecimento de denúncias de corrupção em muitos órgãos governamentais e também não governamentais, principalmente nos grandes centros, sem solução. Lamentamos e permanecemos alheios a isso, como se nada disso não nos afetasse e não vemos que em nossas pequenas comunidades, em proporções menores, devido ao próprio tamanho de Lucas do Rio Verde, esses casos também acontecem, como por exemplo:

- contas telefônicas cobradas duas vezes; - aumentos abusivos nas taxas de energia elétrica que chegam de 300 a 350% ao mês e sem que se encontre nisto respaldo de reclamações.

Procurados os órgãos responsáveis, como aconteceu no caso da TELEMAT, as respostas são evasivas, do tipo: "somos poucos funcionários e não temos tempo de revisar as contas quando saem do computador". Enquanto isso os usuários continuam pagando sem ninguém tom providências para solução

nar o problema.

No caso da energia elétrica o Governo anuncia aumentos de 25% e as contas vêm com 300%.

Perguntamos: - Será que os responsáveis pelos cálculos dos reajustes não têm noção da colocação dos zeros?

Com isso tudo acontecendo de forma tão presente no dia a dia dos cidadãos, as pessoas acabam acreditando como uma situação normal e perdem a noção do que é corrupto e não corrupto.

Reny Santo Belló - vereador -

# Credilucas Uma Nova Alternativa

A COOPERATIVA DE CRÉDITO RURAL LUCAS DO RIO VERDE LTDA. - CREDILUCAS - ABRIU AS PORTAS AOS SEUS ASSOCIADOS EM OUTUBRO DE 1990, HÁ PRATICAMENTE UM ANO E SEIS MESES, QUASE SEM RECURSOS FINANCEIROS E NUM PERÍODO DE POUCAS EXPECTATIVAS, COM INFLAÇÃO ELEVADA, DESEMPREGO E RECESSÃO. EM CONSEQUÊNCIA DISSO A NOSSA REGIÃO ATRAVESSAVA SÉRIAS DIFICULDADES NOS SETORES PRIMÁRIO, SECUNDÁRIO E TERCIÁRIO.

A CREDILUCAS SURTIU COMO UMA ALTERNATIVA DE DESENVOLVIMENTO, CRIANDO UMA EXPECTATIVA TANTO NA AGRICULTURA, COMO NO COMÉRCIO LOCAL E REGIONAL.

NO INÍCIO ERAM 33 SÓCIOS FUNDADORES. HOJE ESTAMOS ESTAMOS QUASE ALCANÇANDO A CASA DOS 500 ASSOCIADOS TRABALHANDO COM A CREDILUCAS.



Assembléia para Constituição, em fevereiro de 1990.

PARTINDO DESSA FILOSOFIA É QUE A CREDILUCAS VEM GANHANDO A CONFIANÇA E O RESPEITO DA SOCIEDADE COMO UM TODO, PARTICIPANDO DO DESENVOLVIMENTO E APOSTANDO

REAS DE GADO LEITEIRO, REPRODUÇÃO, ELETRIFICAÇÃO RURAL E SUINOCULTURA.

COM OS NOVOS EQUIPAMENTOS DE INFORMÁTICA ADQUIRIDOS RECENTEMENTE, A



Novos equipamentos de informática adquiridos possibilitarão operar em "on line" até o final deste ano.

CREDILUCAS ESTARÁ OPERANDO NO SISTEMA "ON LINE" ATÉ O FINAL DE 1992.

TRABALHANDO SEMPRE DENTRO DOS PRINCÍPIOS COOPERATIVISTAS E EM PROL DE SEUS ASSOCIADOS QUE SÃO AS CÉLULAS VIVAS DA CREDILUCAS, POIS FORTALECIDOS GANHAM TODOS, GANHA O ASSOCIADO E GANHA A SOCIEDADE EM GERAL, POIS POSSUI UMA NOVA ALTERNATIVA: CREDILUCAS

EM LUCAS DO RIO VERDE, QUE POSSUI UM POVO TRABALHADOR E BATALHADOR.

A CREDILUCAS, A-CREDITANDO NO DESENVOLVIMENTO AGRÍCOLA DA REGIÃO E NO POTENCIAL REGIONAL ESTÁ INJETANDO RECURSOS PRÓPRIOS PARA INVESTIMENTO NAS A-

O CAPITAL SOCIAL INICIAL NA FUNDAÇÃO NÃO ULTRAPASSAVA OS 160 DÓLARES. HOJE É SUPERIOR A 134 MIL DÓLARES.

O TRABALHO DA CREDILUCAS É VOLTADO A SEUS ASSOCIADOS, QUE SÃO REALMENTE OS PROPRIETÁRIOS DA COOPERATIVA

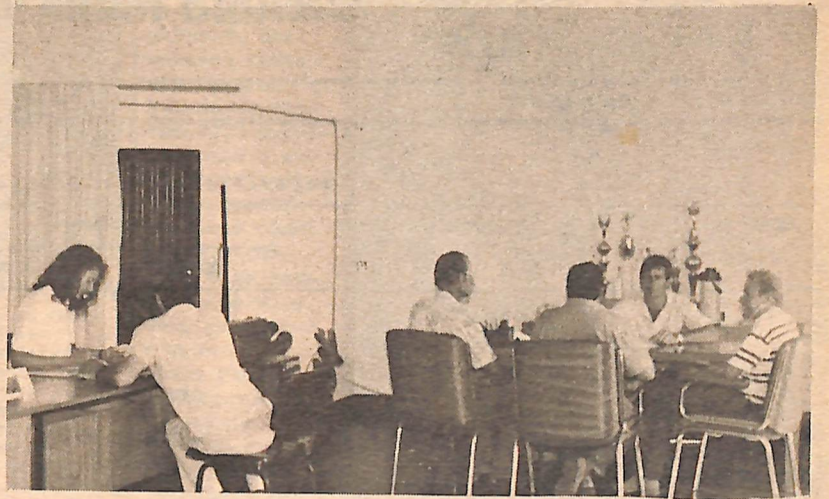

## EXATO IMOBILIÁRIA

Presente na 4ª EXPOLUCAS

ÀS VÉSPERAS DE SEU 3º ANIVERSÁRIO A EXATO IMOBILIÁRIA, MAIS UMA VEZ MARCA PRESENÇA NA EXPOLUCAS, TORNANDO-SE UM DOS PRINCIPAIS PONTOS DE PARADA DOS VISITANTES, TANTO DO MUNICÍPIO COMO DE FORA, POIS É EM SEU "STAND" QUE O MERCADO IMOBILIÁRIO GANHA DESTAQUE. A QUEM INTERESSAR, OS PROFISSIONAIS DA EXATO ESTARÃO PRONTOS A FORNECER INFORMAÇÕES DO RAMO IMOBILIÁRIO RELATIVAS A LUCAS DO RIO VERDE E REGIÃO.

MANTENHA-SE INFORMADO VOCÊ TAMBÉM A RESPEITO DAS ATIVIDADES IMOBILIÁRIAS, DA VALORIZAÇÃO DOS IMÓVEIS NO MUNICÍPIO E VENHA TROCAR IDÉIAS SOBRE AS PERSPECTIVAS DE DESENVOLVIMENTO DE LUCAS E REGIÃO.

SAUDAMOS COM ALEGRIA AOS VISITANTES DA 4ª EXPOLUCAS E AGUARDAMOS A SUA VISITA.

## EXATO IMOBILIÁRIA

ONDE O MAIS IMPORTANTE É VOCÊ!



EXATO IMOBILIÁRIA E INCORPORADORA LTDA.  
FONES: 549-1282 e 549-1460  
AV. AMAZONAS, 1650 (À MARGEM DA BR 163).  
LUCAS DO RIO VERDE - MATO GROSSO



# Prefeitura Municipal de Lucas do Rio Verde

PREFEITURA MUNICIPAL DE LUCAS DO RIO VERDE

EMITIDO EM: 04/05/92

HORA: 11:02:25

PAGINA: 1

## BALANCETE DO SISTEMA FINANCEIRO MARCO - 1992

CODIGO	CONTA	SALDOS ANTERIORES		MOVIMENTO DO MES		SALDOS ATUAIS	
		DEVEDORES	CREDORES	DEBITO	CREDITO	DEVEDORES	CREDORES
<b>ATIVO FINANCEIRO</b>							
<b>DISPONIVEL</b>							
2 00 00	Caixa						
2 00 01	Bancos	1.452.137,44		429.665.285,27	430.882.715,99	234.706,72	
2 00 01 01	Banco do Brasil FPM						
2 00 01 02	Banco do Brasil ITR	8.683.846,85		90.974.951,95	91.654.783,57	8.004.015,23	
2 00 01 03	Banco do Brasil Mov.	32.679,36		26.941,32	30.000,00	29.620,68	
2 00 01 05	Banco CREDILUCAS			460.902,16		460.902,16	
2 00 01 06	Banco Beaat IPVA	144.001,03		2.124.639,39	1.938.013,43	330.624,99	
2 00 01 08	Banco Beaat Mov.	43.622,87		137.548.918,92	110.367.781,94	27.224.759,85	
2 00 01 10	Brasil - I.U.M.			1.066.975,00		1.066.975,00	
	<b>TOTAL DO GRUPO...</b>	<b>10.356.287,55</b>		<b>661.868.614,01</b>	<b>634.873.294,93</b>	<b>37.351.606,63</b>	
<b>VINCULADO EM CONTA CORRENTE BANCARIA</b>							
2 01 01	Banco do Brasil FUNFURAL						
2 01 02	Banco do Brasil SUDS	116.604,74				116.604,74	
2 01 03	Banco do Brasil F.Especial						
2 01 04	Banco do Brasil EMPA	90.630,67				90.630,67	
2 01 05	Banco Beaat EMPA	80.940,60				80.940,60	
2 01 06	Banco do Brasil - CBIA			5.000.000,00		5.000.000,00	
2 01 07	Banco do Brasil CONVIVER						
2 01 08	Banco do Brasil - P.A.C.						
2 01 09	Banco do Brasil - SUS/Services Prestados	1.106.270,14			1.000.000,00	106.270,14	
2 01 10	BANCO CREDILUCAS						
2 01 11	BANCO DO BRASIL I.U.M.						
	<b>TOTAL DO GRUPO...</b>	<b>1.394.446,15</b>		<b>5.000.000,00</b>	<b>1.000.000,00</b>	<b>5.394.446,15</b>	
<b>PASSIVO FINANCEIRO</b>							
<b>RESTOS A PAGAR</b>							
2 04 90	Restos a Pagar de 1.990						
2 04 91	Restos a Pagar de 1.991						
<b>DESPESA EXTRA-ORCAMENTARIA</b>							
<b>INSS</b>							
2 07 03	Previdencia Municipal			3.988.112,64		3.988.112,64	
2 07 05	Outras Operacoes			1.863.457,67		1.863.457,67	
2 07 10	Restos a Pagar de Exercicios Anteriores						
2 07 11	Restos a Pagar - INSS (Exercicio Anterior)						
2 07 13	Previdencia (Exercicios Anteriores)			795.303,56		795.303,56	
	<b>TOTAL DO GRUPO...</b>			<b>6.646.873,87</b>		<b>6.646.873,87</b>	
2 11	DESPESA ORCAMENTARIA DO EXERCICIO						
2 11 00	Despesa Orcamentaria do Exercicio a Pagar		36.230.945,04	19.318.064,04	10.398.365,78		27.311.246,78
	<b>TOTAL DO GRUPO...</b>		<b>36.230.945,04</b>	<b>19.318.064,04</b>	<b>10.398.365,78</b>		<b>27.311.246,78</b>
<b>CONTAS DE-RESULTADO</b>							
<b>RECEITAS</b>							
2 15 00	Receita Tributaria		19.507.872,76		52.711.225,32		72.219.098,08
2 15 01	Receita Patrimonial		111.302,59				111.302,59
2 15 02	Receita Industrial						
2 15 03	Transferencias Correntes		189.079.440,43		129.237.125,85		318.316.574,28
2 15 04	Outras Receitas Correntes		10.938.708,10		14.927.917,71		25.866.625,81
2 15 05	Operacoes de Credito						
2 15 06	Alienacao de Bens Moveis e Imoveis		153.591,00		800.960,00		954.551,00
2 15 07	Amortizacao de Empréstimos Concedidos						
2 15 08	Transferencias de Capital		12.646.750,66		9.565.876,70		22.152.627,36
2 15 09	Outras Receitas de Capital						
	<b>TOTAL DO GRUPO...</b>		<b>232.437.673,54</b>		<b>207.183.105,58</b>		<b>439.620.779,12</b>
<b>DESPESAS</b>							
2 16 01	Legislativa	13.000.000,00		19.100.000,00		32.900.000,00	
2 16 03	Administracao e Planejamento	152.482.344,07		95.890.231,92		248.372.575,99	
2 16 04	Agricultura						
2 16 05	Comunicacoes						
2 16 08	Educacao e Cultura	58.134.965,03		41.119.174,11		99.254.139,14	
2 16 09	Energia e Recursos Minerais	23.532.131,00		1.190.000,00		24.722.131,00	
2 16 10	Habitacao e Urbanismo	258.451,50		590.400,00		848.851,50	
2 16 11	Industria, Comercio e Servicos						
2 16 13	Saude e Saneamento	17.856.544,96		9.542.676,16		27.399.221,12	
2 16 14	Trabalho						
2 16 15	Assistencia e Previdencia	560.833,17		281.967,15		842.800,32	
2 16 16	Transportes	14.386.000,00				14.386.000,00	
	<b>TOTAL DO GRUPO...</b>	<b>281.011.269,73</b>		<b>167.714.449,34</b>		<b>448.725.719,07</b>	
<b>SALDO DO EXERCICIO ANTERIOR</b>							
2 18 00	Caixa		255.654,30				255.654,30
2 18 01	Bancos		15.477.633,93				15.477.633,93
2 18 02	Vinculado em Conta Corrente Bancaria		5.832.473,34				5.832.473,34
	<b>TOTAL DO GRUPO...</b>		<b>21.565.761,57</b>				<b>21.565.761,57</b>
<b>PASSIVO FINANCEIRO</b>							
<b>RECEITA EXTRA-ORCAMENTARIA</b>							
2 19 00	Outras Operacoes				5.000.000,00		5.000.000,00
2 19 01	INSS		664.165,61		359.316,02		1.023.481,63
2 19 02	Previdencia Municipal		1.863.457,67		1.733.918,95		3.597.376,62
	<b>TOTAL DO GRUPO...</b>				<b>7.103.234,97</b>		<b>7.103.234,97</b>
	<b>TOTAL DO BALANÇO</b>	<b>292.762.003,43</b>	<b>292.762.003,43</b>	<b>860.548.001,26</b>	<b>860.548.001,26</b>	<b>498.118.645,72</b>	<b>498.118.645,72</b>

*Wagner Ricardo Nogueira*  
PREFEITO MUNICIPAL

*José Antonio Andreotti*  
Secretario Mun. Finanças

*José Antonio Andreotti*  
TC - 4.875 - MT

### Lançamento do plano de Modernização da Agropecuária

LUCAS DO RIO VERDE E SEDE DA REGIONAL "4" DO PLANO DE MODERNIZAÇÃO DA AGROPECUARIA LANÇADO NESTE DIA OITO.

Com a presença do secretário de agricultura Arécio Paquer, deputados, pesquisadores, produtores, líderes cooperativistas e autoridades regionais acontece dia oito de maio o lançamento, em Lucas do Rio Verde, do Plano de Modernização da Agropecuária de Mato Grosso.

Lucas do Rio Verde é sede da Regional 4, que integra os municípios de Lucas do Rio Verde, Nova Mutum, Sorriso, Tapurah, Diamantino, Nova Maringá e São José do Rio Claro.

O Plano de Modernização da Agropecuária é um projeto devidamente embasado e muito bem definido, que compreende dez regionais, podendo este número ser ampliado para 17.

Sem dúvida alguma, para nosso Município é motivo de orgulho e uma conquista muito grande estar entre os dez que constituem sede destas regionais, que visam, como diz o próprio nome, a modernização da nossa agropecuária.

# Sociais

## Festa para 352 crianças



ADEMIR FISCHER agradece ao presidente e à diretoria da Comunidade Cidade Nova, que gentilmente cederam o pavilhão para a realização da festa de seu aniversário. Da mesma forma agradece a todas as pessoas que espontaneamente co-

laboraram.

"Estenda sua mão à criança, ao jovem preparando-o nos bons propósitos da geração adulta que os quer orientar e não massacrar. Dos bons propósitos da geração adulta teremos o homem de amanhã."



GISELE  
E  
NATANAEL

Gisele, 12 anos e Natanael, 14 anos são cantores mirins de Lucas do Rio Verde e gravaram uma faixa de um disco a ser lançado nos próximos dias.

Gisele diz que canta desde os quatro anos de idade e Natanael começou a tocar violão a cerca de três anos, embora nunca tenha tido medo de tocar de violão.

Os dois são moradores de Lucas do Rio Verde desde 85, estudam na escola "Dom Bosco" e se apresentaram em público pela primeira vez numa homenagem que a Escola prestou aos pais no ano passado. Gostaram da receptividade do público e se encorajaram a participar do Festival "Garça Branca", cuja eliminação aconteceu no dia 31 de agosto no Pavilhão da Igreja e eles conseguiram o 1º lugar. Foram, então, representantes do Município

em Sinop, na final, que aconteceu no dia 26 de outubro e foi assim que conseguiram gravar o disco. Já deve estar "estou rando" por aí. A gravação do disco aconteceu em Londrina (Paraná), em dezembro de 1991.

A música que Gisele e Natanael gravaram é de Chitãozinho e Xororó, "Meninos do Brasil".

Gisele, que cursa a 5ª série e cujo pai é operador de secador, diz que seu sonho é fazer muito sucesso como cantora. Já Natanael diz que ainda pretende fazer tanto sucesso quanto a dupla "Leandro e Leonardo".

A mãe das crianças, Maria do Carmo Aqueda Pereira diz que os filhos precisariam de patrocínio para poder divulgar o seu trabalho e Natanael precisa também de um professor de violão.

## RAINHA DA EXPOLUCAS

No sábado passado dia 2 de Maio, o Clube Seriemá foi palco de uma animada festa que escolheu a Rainha Expolucas 92.0 público lotou o salão para assistir o desfile das nove candidatas, a formatura de modelos e ao Show dado pelo ator e modelo paulista PAULO LOBO, que veio especialmente abrilhantar a festa. A mesa julgadora foi composta por: Carlos Cerati Ger. BB, estilista Neiva Laura Pivetta, Pref. Mun. Sorriso José Domingos Fraga Fr. Pres. Intercoop e Coagril Otaviano Olavo Pivetta, a Repr. MS no MISS MUNDO 86 Elisabeth Parzianello, Ger. BB/Sorriso Sérgio Túlio, Repr. Loja Mafis Maria Olavia Saenger. A fotógrafa Luciane Zampro



gna colocou a faixa na 2ª Princesa Luceily Sampaio, o casal pres. Rotary Clube Sr. Joci Piccini e Beatriz Piccini colocaram a faixa na 1ª Princesa. O Pref. Mun. LUCAS, o MD. EXC. WERNER KOTHRAD e a 1ª Dama D. ANA KOTHRAD colocaram a faixa para a RAINHA. SOLANGE F. MACHADO. Entre tantas pessoas bonitas que

### SOLANGE F. MACHADO

é natural de Sta. Catarina, tem 14 anos, cabelos louros, olhos esverdeados. Gosta: fazer amigos. Sonho: viajar. Expolucas: o evento mais importante do nosso município, temos que a poliar as coisas que desenvolvem Lucas do R. Verde.

estavam no Baile destacamos a Sociedade Luquense, a modelo Iara Sas e tantos outros presentes que tornaram a noite um SUCESSO !!

Alessandra Linck.

### Destaque

DORIANA CITTADILLA, da Estilo e Arte - "Fotos e Retratos" vem fazendo muito sucesso com seu trabalho artístico em fotografias envelhecidas e com efeitos especiais, que proporcionam um toque quase mágico às suas fotografias. Vale a pena conferir o trabalho da Estilo e Arte, pois você, leitor do Folha Verde, já teve oportunidade de ver em nossa edição passada a perfeição de fotos da Estilo e Arte. E, afinal, fotografia é sempre uma doce lembrança que você pode guardar para os momentos de saudade do amanhã, das alegrias vividas hoje.

## FAZENDA SANTA ISABEL E FAZENDA CLAUDETE (PROPRIETÁRIOS: ADEMIR FISCHER E GERALDO ESÍDIO ROSSETTO).

A 1ª VIAGEM AO MATO GROSSO FOI EM 1979, QUANDO AQUI CHEGAMOS, COLETAMOS A MOSTRAS DO SOLO (FAZENDA CLAUDETE). DOS RESULTADOS ACHAMOS A REGIAO PROMISSORA. RECEBEMOS O TÍTULO DO INCRA EM 1983 E DECIDIMOS INVESTIR NA REGIAO.

A PARTIR DE 1984 FIXEI RESIDÊNCIA EM LUCAS DO RIO VERDE - MATO GROSSO.

- ADEMIR FISCHER -

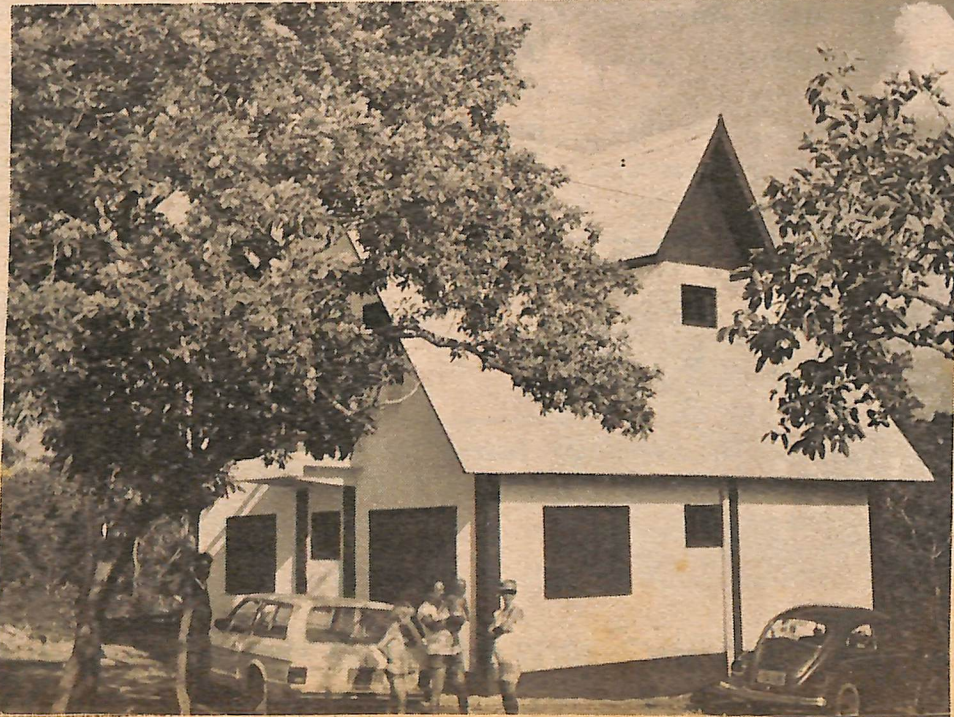

# Balanço dos 1200 dias de Instalações do Município

A Administração do prefeito Werner Kothrade completou, no dia 1º de maio, 1.200 dias.

Por se tratar da primeira administração do Município, dificuldades inúmeras foram encontradas, pois era praticamente o começo de tudo desde a instalação da Prefeitura Municipal.

Fizemos um levantamento e colocamos a seguir, as principais realizações alcançadas neste período.

## EDUCAÇÃO

Pela Constituição Federal e pela Lei Orgânica Municipal, o Município deve destinar 25% de suas verbas à educação. Se estabelecermos uma média entre os 40 meses do Governo Kothrade do que foi aplicado no setor, teremos um índice sempre superior a 25%, chegando, em determinados meses a 30%.

O Município conta com 23 escolas municipais, nas quais estão matriculados cerca de 800 alunos, de pré-escolar a 8ª série. Das 23 escolas, 15 foram construídas nestes 40 meses e feita a reforma e conservação das já existentes. O total de salas de aula construídas pela Prefeitura é de 33, algumas com ajuda da comunidade e Governo do Estado. Foram conseguidas 800

carteiras escolares sendo 400 adquiridas pela Prefeitura e 400 doadas pelo Governo do Estado. O material didático e equipamentos para as escolas foi todo adquirido pela Prefeitura.

O Município mantém hoje 61 professores, quatro diretoras e oito zeladoras. Dos 61 professores, 33 são contratados pelo regime da CLT e 28 estatutários. Importante destacar que 23 deles seria obrigação do Estado manter, pois atuam de 5ª a 8ª séries e a obrigação do Município é manter o ensino de 1ª a 4ª série.

Além do que já foi destacado o Município vem apoiando o Programa UNES-TADO, proporcionando ajuda de transporte a professores e apoiando órgãos estaduais do setor, como:

- Construção de cinco salas de aula na Ângelo Nadin, acabamento e reforma das demais salas;
- Construção de duas salas na Dom Bosco;
- Construção de duas salas e reformas na José de Alencar;



O Prefeito, a 1ª Dama, o Assessor Jurídico e os Secretários da Prefeitura Municipal.

- Apoio à instalação e funcionamento do NEP;
- Apoio à instalação e funcionamento da Superintendência de Educação;
- Cedência de professores e zeladoras para o Estado.

## SAÚDE

No setor saúde o Município foi o primeiro, no Estado, a assinar o convênio para a Municipalização da Saúde (SUS). Demandou grande esforço para conseguir a assinatura do convênio do Hospital N.S. Aparecida com o SUDS e vem destinando uma ajuda financeira ao mesmo. Nesses 40 meses, cerca de 800 pessoas foram transportadas para outros

munícipios para atendimento médico-hospitalar, foram pagas mais de 1.000 consultas médicas e destinada ajuda financeira a mais de 800 pessoas para internamento hospitalar e feita a manutenção da ambulância, conseguida com o Governo do Estado.

A Prefeitura Municipal construiu, equipou e mantém (em convênio com a Fundação Nacional de Saúde), o Posto na Cidade Nova, que conta com uma enfermeira e com o atendimento à gestantes, feito pela Irmã Luiza, que já atendeu mais de 70 partos. Foi também construído e equipado um Gabinete Dentário na Cidade Nova e contratado um profissi-

onal para dar atendimento gratuito. A Prefeitura tem ajudado também nas campanhas de vacinação e campanha de combate a doenças, compra de material para preparo de medicamentos homeopáticos, aquisição de material preventivo da cólera e cedência de três funcionários para a Fundação Nacional de Saúde.

## ÁREA SOCIAL

Na área social, além do atendimento às famílias carentes, apoio a pessoas deficientes (com ajuda da Irmã Cecília e Pastor Valdir), acompanhamento a gestantes, organização dos centros de idosos, ajuda na documentação para aposentadoria, organização de bazares de roupas usadas, distribuição de cestas básicas, doação de roupas e calçados usados, doação de 10 cadeiras de roda a deficientes, apoio à Pastoral da Criança e doação de mais de 1.200 passagens nestes 1.200 dias de Governo, destacamos

## SAT Telecomunicações

Serviço e atendimento em Telecomunicações, Assistência em KS, PABX, FAX, Telex, Rádio Amadores e Antenas. Executa Aterramentos de Redes Telef. e Elétricas, Instalações Residenciais Internas e Externas. Tubulações, extensões e Execução de Projetos para Redes Telefônicas

Av. Paraná, em frente ao Bradesco-Fone 5491309-LRV

ainda:

- Construção, equipamento e ajuda na manutenção da Creche Menino Jesus;
- Construção do Centro Comunitário na Cidade Nova;
- Aquisição de três máquinas de costura para o Centro Comunitário Cidade Nova
- Aquisição de TV e Aparelho de Som para a creche;
- Realização de mais de 40 cursos, na cidade e interior, através de convênio com o CBIA e alguns com apoio da EMATER
- Distribuição de material (mais de 40 vidros de tinta e pincéis) para ministrar cursos de pintura nas escolas municipais.

**COMUNICAÇÃO**

No setor da comunicação a obra mais importante foi, sem dúvida, a instalação dos telefones 'DDD, em que a Prefeitura Municipal e Comunidade participam com a construção da Central Telefônica. Foram instalados na primeira etapa 362 telefones e na ampliação mais 108 terminais telefônicos.

**ENTRO COMUNITÁRIO CESE L B A**



*Encontro dos idosos em que foram distribuídos doces de páscoa, preparados pela própria equipe do Departamento Social e colaboradoras.*

Em janeiro de 89 o Município contava apenas com um canal de TV. Hoje temos três e a origem dos recursos para ampliação de dois canais é o Município. A Prefeitura Municipal vem dando apoio à circulação do jornal Folha Verde, em cumprimento a um compromisso assumido pelo prefeito Ko thrade no início de seu mandato; ajuda

na manutenção da TV de Itambiquara e Prodecer e viabilização dos Postos de Serviços Telefônicos de Groslândia, Itambiquara e Piuvina.

**ESPORTE**

No campo esportivo destacamos:

- Construção do Campo Municipal de Futebol;
- Construção da Quadra de Esportes na

Dom Bosco (troca por terreno);

- Construção de duas quadras de volei de areia na Praça dos Migrantes;
- Ajuda na construção e iluminação da Quadra de Esportes no bairro Menino Deus;
- Criação da Escolinha de Esportes;
- Apoio ao automobilismo, motocross e bicicross.

**SANEAMENTO**

No setor de saneamento temos que destacar:

- Extensão da rede de água ao Bairro 'Menino Deus' e Cidade Nova, como colocação de mais de 10 mil metros de rede,

em convênio com o SAAE/Fundação SESP.

- Abertura de poços artesianos e construção de reservatórios de água no Menino Deus e Cidade Nova e;
- Tratamento de água.

**ENERGIA**

Quando foi instalado o Município há via dois grupos geradores e a rede elétrica contava com 362 postes. Hoje a cidade conta com seis motores e a rede conta com mais de 1000 postes. É importante destacar:

- Ampliação da Casa de Máquinas da CE - MAT;
- Ajuda à Associação



**DROGARIA BRASIL** 1982

*Parabéns Lucas pela Realização da 4ª EXPOLUCAS*

10 ANOS em Lucas 1992

AV. Mato Grosso, 159 - Fone: 5491381 - LRV-MT.

**BRADESCO S/A**



*Ontem Convencional*

*O BRADESCO saúda os participantes e visitantes da 4ª EXPOLUCAS*

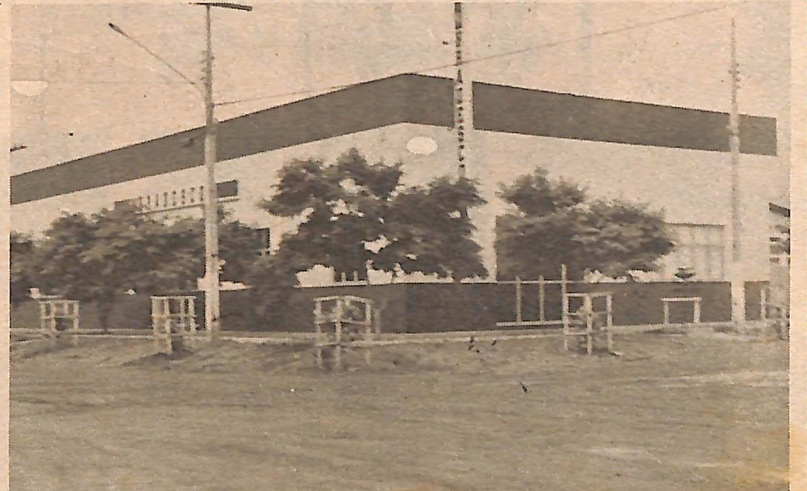

*Hoje Interligado a todo o País via Satélite*  
 Av. Paraná, 1414 esquina com rua Chapecó  
 Fone: 5491144 e 1255 - LRV - MT.

# Inúmeras Realizações

Comunitária para pagamento dos postes do primeiro mutirão da energia

- Ampliação da rede até o Menino Deus e Cidade Nova, sendo que a Prefeitura bancou mais de 80% do custo da obra;
- Conquista de quatro motores, sendo um adquirido com recursos da Prefeitura;
- Manutenção da rede e troca de luminárias (cujas obrigações é da CEMAT);
- Luta constante pela vinda do "Linhão"
- Projetos e levantamentos topográficos para construção da usina do Rio Verde.

## APOIO A ENTIDADES E COMUNIDADES

Impossível somar ou lembrar de todas as ajudas destinadas às entidades e comunidades, para a construção de pavilhões de festas, igrejas e outras necessidades.

Destacamos:  
Grosilândia - abertura de poço artesiano e construção de caixad'água.

Piuvinha - abertura de poço artesiano e aquisição de uma Kombi para transporte de escolares.

Itambiquara - ajuda na manutenção da TV - doação de 20 postes para rede de energia elétrica; - ajuda na manutenção da Kombi da comunidade Kolping; - via bilização de mil metros de tubo para instalação da rede de água.

## URBANIZAÇÃO

No campo urbanístico convém destacar:

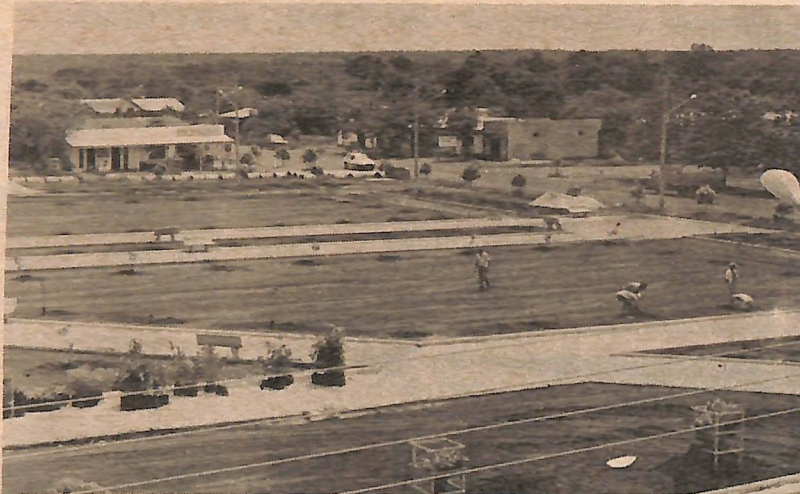

- Construção da Praça dos Migrantes;
- Arborização da Cidade, com o plantio de mais de cinco mil árvores;
- Reforma, arborização

e instalação de parque infantil na Praça General Venturini;

- Ampliação do loteamento na Cidade Nova;
- Designação e abertura de área para construção de casas populares;
- Designação de área e loteamento para o setor industrial
- Abertura da avenida Amazonas;
- Colocação das plaquinhas com os nomes das ruas e números das casas;
- Pavimentação asfáltica (em andamento);

- A luta incessante pela liberação da documentação do Projeto Fundiário do Perímetro Urbano.

## SEGURANÇA

No setor de segurança a Prefeitura Municipal vem ajudando e apoiando as polícias civil e militar, dando apoio à manutenção das viaturas.

A Prefeitura também participou da construção da Delegacia de Polícia, apoiou a instalação e vem ajudando na manutenção da Polícia Militar, doando inclusive terreno para construção do destacamento.



## VIAÇÃO E OBRAS

Inúmeras foram as obras e aquisições feitas nestes 1200 dias de administração. As mais importantes são:

Aquisição de Máquinas - duas patrol (uma da Prefeitura, outra por comodato); - compra da "pampa" e "Del Rey", como carros de apoio; - compra de "Del Rey" para uso do Gabinete do Prefeito; - aquisição de seis caminhões (quatro pela Prefeitura e dois por comodato); - aquisição de uma carregadeira; - aquisição de dois tanques e moto-bomba para molhar as ruas; - aquisição de equipamento e instalação

de oficina de apoio à Secretaria de Obras; - Contrato com Associação Comunitária para uso do trator de esteira. Obras - recuperação e conservação de estradas municipais; - Construção de aproximadamente oito

pontes e inúmeros bueiros; - construção de microbacias na Linha 01; - interligação com a Cidade Nova; - Apoio à recuperação da MT 338 (máquinas e combustível); - manutenção do cemitério e; - construção do Parque de Exposições.

Destacamos ainda que, antes mesmo da instalação propriamente dita do Município, foi necessário reformar todo o prédio para instalação da Prefeitura.

## AQUISIÇÃO DE EQUIPAMENTOS

Foram adquiridos equipamentos para instalação da Prefeitura, para uso das escolas, etc. E



**Medicamentos-Clínica-Cirurgias**  
- PRODUTOS VETERINÁRIOS  
- MATERIAIS DE SELARIA  
- SAL MINERAL

Compra e venda de gado geral.  
Av. Paraná, 1456 - Lucas R. Verde - MT.  
OBS: AGROVETERINÁRIA GAÚCHA e CASA do BOIADEIRO, agora juntos para melhor atendê-lo.

# COCANORTE

O seu distribuidor Kaiser e Coca-Cola para Lucas do Rio Verde e Região.

Av. Rio Grande do Sul, s/n - Centro - Fone: 549-1428 - Lucas do Rio Verde - MT

# Folha Verde entrevista prefeito Kothrade

**FOLHA VERDE** - Prefeito, é possível estabelecer um paralelo entre o que era o Município quando o senhor assumiu e o que é hoje?

**KOTHRADÉ** - É possível. Sempre tenho dito que, quando assumimos não tínhamos sequer uma caneta para começar, mas em resumo, os olhos de nosso povo é que podem dizer melhor que eu, analisando a cidade, isto é, fazendo uma auto-análise, poderemos ver claramente que Lucas cresceu muito, progrediu e vai progredir muito mais.

**FOLHA VERDE** - No decorrer de seu mandato, nestes 1200 dias de governo, quais as maiores dificuldades encontradas?

**KOTHRADÉ** - A maior de todas é a falta de dinheiro, mas as dificuldades foram muitas, principalmente as políticas em termos de Estado União. Sempre procurei correr atrás de dinheiro para grandes obras, mas é muito difícil conseguirmos investimentos que servem, mas não resolvem. Quem tem que resolver mesmo é o Município com seus próprios recursos. O Governo do Estado tem ajuda

do nalguma coisa, porque acabou de estabilizar as finanças do Estado e ainda não deslanchou o programa de obras, mas ainda espero que Lucas não seja esquecido e que parte de nossa arrecadação seja re-tornada.

**FOLHA VERDE** - Nesse período, o que mais marcou seu mandato?

**KOTHRADÉ** - O que vai marcar mesmo o meu mandato será o asfaltamento de parte da cidade, que em termos de valores e investimentos fará multiplicar o movimento e o conforto de todos os munícipes.

**FOLHA VERDE** - Quais, na sua opinião, foram suas principais obras ou principais lutas?

**KOTHRADÉ** - Como já disse anteriormente todas as obras realizadas foram impor-

tantes porque era tudo por fazer, mas gostaria de destacar algumas que considero muito importantes como as escolas da Groslândia e da São Cristóvão, que considero como grandes escolas e que amenizaram o sofrimento que tinham que vir até Lucas para estudar até a 8ª série. A construção do Parque de Exposições, que lançou Lucas no conhecimento do cenário nacional, como baluarte do desenvolvimento. A construção da praça que veio trazer lazer a toda a população, principalmente aos jovens que, além da falta de opção em lazer ficavam ociosos nos finais de semana, sem falar no lindo visual que está desenvolvendo. Campo de futebol, quadras, estradas, pontes e tudo o mais que fazemos é importante. Gostaria, ainda, de salientar

que a nossa maior luta foi a questão da energia, que certamente irá coroar o progresso de Lucas e nesta semana assinamos um contrato de risco na elaboração de um projeto envolvendo as operativas, para a construção da Usina de Ilha Pequena. Mas fizemos também obras que não aparecem, mas que são importantes, como a construção da rede de água, cujo resultado só se vê na torneira e na hora que falta e também do escoamento do gotejo pluvial que tanto danifica as ruas. Sei que amanhã muitas ruas estarão em excelente estado de conservação mas ninguém mais se lembrará que foi consequência de uma obra que não aparece. Também não poderia deixar de lembrar a importância das ajudas aos carentes, principalmente no aten-



numeramos apenas alguns:

- Aquisição de mais de 50 armários;
- 60 mesas;
- mais de 100 cadeiras;
- 13 máquinas de escrever;
- 13 escrevaninhas;
- 14 ventiladores;
- oito calculadoras;
- aparelho de PABX; cofre;
- ar condicionado;
- fogão, geladeira;
- mimiógrafos e dois micro-computadores completos (um para uso da Prefeitura e outra para a Câmara Municipal).

## OUTRAS REALIZAÇÕES

- Assinatura de convênio com outras prefeituras e cooperativas da região para apoio à pesquisa;
- Viabilização da entrega de títulos de propriedade rural;
- Apoio a órgãos do Estado, como EMATER INDEA, etc;
- Apoio à fundação e instalação da COO AGRIL, com serviços e ajuda financeira e doação de terreno para construção da fábrica de ração;
- Apoio à implantação de projetos de pesquisa na área de piscicultura.



" SEMPRE O MELHOR NEGÓCIO "

EM NOVO FUNDREÇO, AV. RIO GRANDE DO SUL - ANTIGA LOJA REFOSCO  
FONES: 549.1440 E 549.1322 - LUCAS DO RIO VERDE - MATO GROSSO



**ADVOGADOS**

Drª Noeli Alberti

Dr. Armando Novaczyk

Rua Santa Fé, 1580 - Fone-5491180 - LRV-MT.

limento médico, que é precário. Acho que em nome do povo que governo não pode deixar de atender aos pobres, porque eles não têm ninguém por eles e não poderemos deixá-los sem acesso aqui o que também é deles como é o amparo às mães, através da ajuda prestada pela Creche Menino Jesus

**FOLHA VERDE** - Qual será a prioridade neste final de mandato?

**KOTHRADÉ** - No Plano Plurianual temos ainda muitas metas a cumprir, obras grandes como a implantação de uma Escola Agrícola, melhoramento da via rodoviária e porque não dizer, da própria cidade, mas tudo isso depende de dinheiro e, como complementação, muita coisa se tem a fazer em paralelo a qualquer obra, sempre acontece alguma coisa que faz gastar um pouquinho mais do programado. Então, sem dinheiro, não se realiza obras. Além do mais, até o final do meu mandato tenho que deixar a casa em ordem para não inviabilizar o programa do governo do próximo prefeito.

**FOLHA VERDE** - A

quem o senhor gostaria de agradecer pelo apoio neste período?

**KOTHRADÉ** - Em primeiro lugar ao povo de nossa e de seus representantes na Câmara Municipal.

Gostaria de agradecer de coração a todos os vereadores, indistintamente de partido, pela coragem que tiveram em disputar as eleições e serem os primeiros a ajudarem legalmente a desenvolver o Município. Nunca fiz um projeto ou uma obra que não tivesse o conhecimento e aprovação dos Vereadores. Gostaria ainda de agradecer a todos eles pelo espírito de coragem e, acima de tudo o comportamento cívico que tiveram com o Município

e com o Executivo. A Câmara de Lucas é um exemplo nacional pois aqui nunca houve uma briga ou discussão ofensiva a ninguém, sempre foi um trabalho conjunto e harmônico e faço votos seja para sempre a política legislativa de nosso Município porque o Prefeito e Câmara nunca devem se opor porque quem perde é o povo e o povo não pode perder. Ainda faltam oito meses para o término de meu mandato e as portas de meu gabinete sempre continuarão abertas para receber qualquer sugestão ou reclamação e, no dia 1º de janeiro de 1993, com muita alegria, quero colocar no meu sucessor a faixa de Prefeito Municipal, pela primeira vez.

fessores, sem o que com certeza a feira de ciências não teria tido sucesso.

Foram mostrados trabalhos interessantes e, o que consideramos mais importante, foi a oportunidade das crianças tomarem contato com a comunidade dentro da escola, recebendo colegas de outras escolas, expondo seus trabalhos e explicando suas experiências.

Sem dúvida estão de parabéns a direção os professores



## FEIRA DE CIÊNCIAS

Realizou-se nos dias 29 e 30 de abril a 1ª Feira de Ciências da Escola Municipal Eça de Queirós, numa iniciativa da direção e professores da Escola, com apoio da Secretaria Municipal de Educação.

Convém destacar o empenho dos alunos de 1ª a 6ª séries, que realizaram suas experiências, com o acompanhamento e dedicação dos pro



A 1ª DAMA, DONA ANA, A SECRETÁRIA DE EDUCAÇÃO, DONA NAIR, E A DIRETORA DA ESCOLA, CIDLVA ABRIRAM A 1ª FEIRA DE CIÊNCIAS DA "EÇA DE QUEIRÓS".

e principalmente os alunos que souberam aproveitar a oportunidade que lhes foi oferecida, e mostraram o que são capazes de fazer.

A Feira de Ciências também teve premiação para os três primeiros colocadas em cada categoria:

1ª e 2ª séries:

1º - Cineminha; 2º - Maquete da Escola; 3º - Misturas Homôneas e Heterogêneas.

3ª a 6ª séries:

1º - O bom aproveitamento da propriedade rural; 2º - Fabricação de perfumes e xampus; 3º - Permeabilidade e Impermeabilidade dos Solos.

## CHAMPONALLI BRINQUEDOS E PLÁSTICOS LTDA.

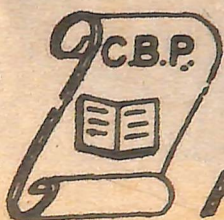

- LIVRARIA • PAPELARIA • UTILIDADES DOMÉSTICAS
- ARTIGOS PARA ESCRITÓRIO • MATERIAIS PARA DESENHO
- ARTIGOS PLÁSTICOS E BRINQUEDOS EM GERAL.

**Prop. Evânio Valcanala fone 549 1289**

- AV. RIO GRANDE DO SUL, 2399 - LUCAS DO RIO VERDE - MT.

# COOAGRIL Já faz história em Lucas do Rio Verde

Em 1989 aconteceu a tão conhecida e hoje vilã greve dos produtores que uniu a região num movimento de protesto contra a situação da pré-falência da classe que perdurava. A greve em si não surtiu efeito imediato, mas nos trouxe a certeza de que grandes mudanças de que precisávamos e precisamos, devem ser feitas por nós mesmos.

Hoje me atrevo a destacar alguns feitos daquele movimento, que é a COOAGRIL a Integração Regional (INTERCOOP), a representação legítima da classe produtora no Governo do Estado. Entre outras, a mais importante é

Hoje me atrevo a destacar alguns feitos daquele movimento, que é a COOAGRIL, a Integração Regional (INTERCOOP) a representação legítima da classe no Governo do Estado. Entre outras, a mais importante é de que temos a certeza que a monocultura estava e está nos levando à falta absoluta de perspectiva.

Em 1989 comemoramos o 1º aniversário -

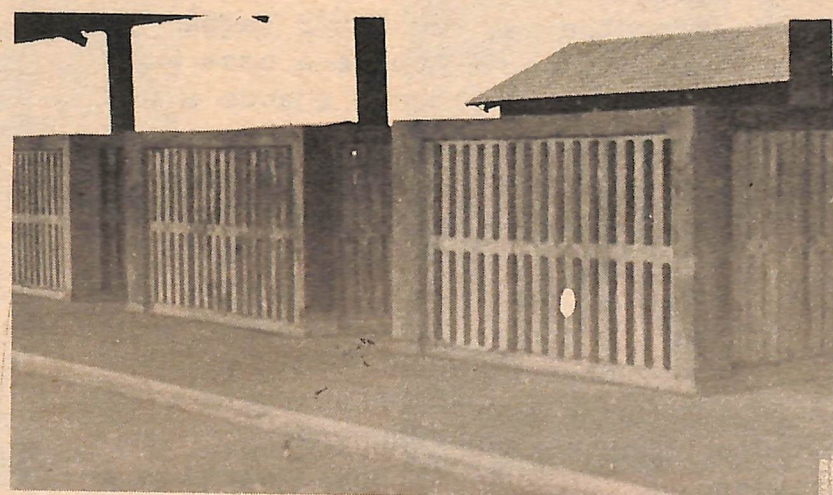

rio do Município através da 1ª Expolucas. Na ocasião a granja Nova Fronteira, pioneira no MT, participou expondo alguns animais. Daí então percebemos um grande interesse por parte de alguns produtores regionais pela atividade suinícola. Esse interesse se confirmou durante todo o ano de 1989 e meados de 1990 pelo acolhimento de inúmeros visitantes produtores da região em nossa granja e, somado ao bom êxito da atividade na prática até agosto de 1990, aproveitamos o acontecimento da 2ª Expolucas, onde promovemos um Simpósio sobre Suinocultura, com palestras proferidas por técnicos da área. Na

ocasião sugerimos à plenária do encontro a idéia de se criar uma cooperativa com objetivo exclusivo de difundir organizadamente a suinocultura, abrindo oportunidade para todos os interessados na atividade. Um mês após estava constituída a "COOAGRIL" - Cooperativa Agro-industrial Luverdense Ltda. Neste encontro estavam presentes produtores e lideranças dos municípios vizinhos de Nova Mutum, Sorriso e Tapurah, que também aderiram a idéia e poucos contatos nos levaram à fundação da fantástica "INTERCOOP".

A partir daí trabalhamos um ano em estudos e projeções para organizar o 1º

projeto de suinocultura. Em outubro de 1991 a COOAGRIL recebeu do FCO, através do Banco do Brasil 300 milhões de cruzeiros para a execução da primeira etapa (que era de 540 matrizes). Com esses recursos estamos implantando 720 matrizes.

Convém salientar que este êxito na implantação do projeto se deve à integração, que nos permitiu baratear significativamente os custos das obras e equipamentos, além de possibilitar a construção de uma fábrica de ração e a compra de veículos.

Muito temos feito, mas muito mais temos para fazer. A nossa economia é frágil e requer pro-

vidências urgentes, uma busca de alternativas econômicas para o nosso tão esperado desenvolvimento auto sustentado.

A COOAGRIL se propõe e está participando desta corajosa luta.

A Diretoria da COOAGRIL agradece, por mérito, ao deputado JONAS PINHEIRO que participou desde a constituição da COOAGRIL, em 1988 ao Governador JAIME CAMPOS, ao nosso secretário de agricultura ARÉSSIO PARKER, ao deputado JORGE YANAY, ao Prefeito WERNER KOTHRADÉ, ao BANCO DO BRASIL e a todos aqueles que de alguma forma contribuíram para o início da prática desta grande idéia.

**SAFRÃO**  
**ARMAZÉNS GERAIS**  
"Torcendo e Fazendo Por Lucas"

Fones: (065) 5491336 - 5491425  
Lucas do Rio Verde - M.T.

— POSTO SABIÁ —



IPIRANGA

Comércio de Combustíveis  
**SABIA**

FONE (065) 549 - 1316

BR 163 - Km 677 - CEP 78455 - Lucas do Rio Verde - MT

# INTERCOOP - Uma força para o médio-norte matogrossense

O colapso com que se defrontou a agricultura no ano de 1988 em todo país e, particularmente, o modelo de agricultura praticado em nossa região, teve o mérito de provocar um novo planejamento para a exploração agrícola do médio-norte matogrossense.

Aquelas greves, interdição das rodovias, passeatas, etc trouxeram a tomada de consciência, se não classista, pelo menos da necessidade de mudança. Naquela época também constatou-se que os problemas de todos os municípios de nossa região são uniformes e que é necessário trabalhar em conjunto para ter maior força no equacionamento das dificuldades encontradas.

Como forma de atuação surge a Integração Política e Econômica da região. Um dos braços desta Integração é representado pela INTERCOOP.

O maior resultado desta união e comprovação de sua existência, é que temos hoje como titular da Secretaria da Agricultura um agricultor de Nova Mutum, o senhor Arécio Paquer, indicado pela classe produtora do Estado.

A mola mestra da Integração Econômica é a suinocultura já implantada em Sorriso, Tapurah, Lucas do Rio Verde e Nova Mutum. Recente-

mente o município de Sinop também juntou-se a esse movimento quando a COMICEL filiou-se à INTERCOOP, completando, assim, um total de seis cooperativas coligadas: COMICEL, COOASOL, COOPERLUCAS, COOAGRIL, COOPERTAPURAH e COOPERMUTUM.

Nesse particular convém destacar que Lucas do Rio Verde foi o pioneiro no modelo de suinocultura adotado na região.

A adversidade do clima na safra 90/91 no sul do país, mostrou que o Mato Grosso é indispensável para produção agrícola nacional. Este aspecto e, principalmente as reivindicações organizadas dos produtores do Médio-Norte Matogrossense fizeram com que o Governo redefinisse sua política agrícola para a região. Assim, voltaram os investimentos e até mesmo os financiamentos de custeio, com promessas de preço mínimo equalizado.

A INTERCOOP, procurando sempre eficiência sem inchaço tem seu escritório funcionando, atualmente, anexo ao da COOAGRIL e atuando em diversas frentes destacando-se a organização em Núcleos Econômicos: Núcleo Econômico de Suinocultura e Núcleo Econômico de Eletrificação.

A origem da INTERCOOP está na ne-

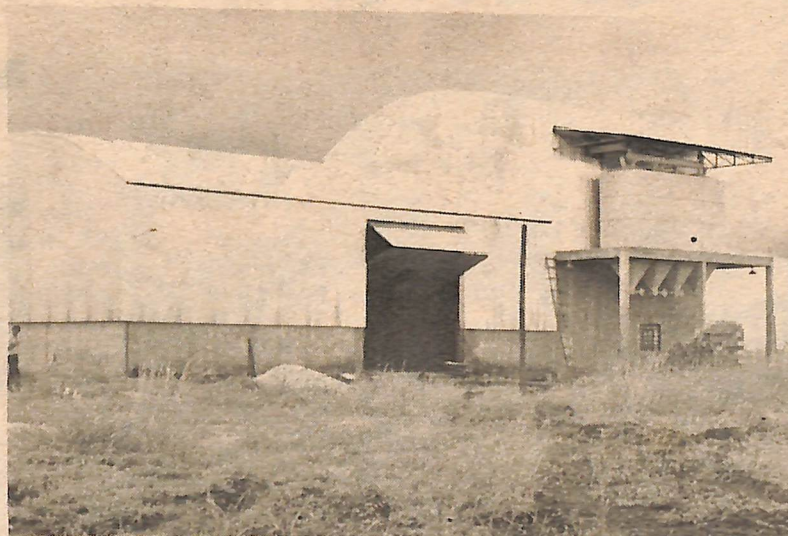

cessidade de estancar a monocultura da soja, estimulando a diversificação nas propriedades de agricultores e trabalhar para a con-

cretização das agroindústrias. As cooperativas deverão ser as detentoras destas indústrias, para que o capítulo de que nós agricul-

tores, meros produtores de matéria-prima bruta, faça parte do passado.

Os desafios são enormes. É preciso a participação de todos nós agricultores e também de todos os segmentos de nossa sociedade, pois as soluções existem, basta que tenhamos habilidade para apontá-las e exigir que as autoridades governamentais dêem o tratamento merecido pela agricultura do médio-norte matogrossense.

## Assinado contrato para viabilizar construção de usina hidrelétrica

Foi assinado no dia 30 de abril um contrato de risco entre a INTERCOOP e as firmas prestadoras de serviço AGRIMAT - Engenharia Indústria e Comércio, TEMACOM - Engenharia e Construções; CONFORME - Compilação e fornecimento de informações; PEDRO PAULO CARNEIRO NOGUEIRA-ESTUDOS E PROJETOS DE ENGENHARIA, para obtenção de concessão, viabilização de recursos e a construção de uma Usina Hidrelétrica, com potência de aproximadamente 10.000KW, no local denominado Ilha Pequena no Rio Verde.

O contrato tem validade por um ano e nesse prazo as firmas prestadoras de serviço se comprometem a executar os serviços que viabilizem a obtenção



de concessão, destinação de recursos e construção da usina A INTERCOOP, por sua vez, compromete-se a neste prazo a não contratar trabalhos correlatos, idênticos ou de continuidade do projeto.

Os serviços prestados serão remunerados às firmas com recursos do financiamento, devendo estar previstos e enquadrados dentro do orçamento para a aprovação pela INTERCOOP e pelo órgão financiador.

O presidente da COOPERLUCAS e presidente do Núcleo de Eletrificação da INTERCOOP, Neri Guilherme Artmann, assinou, na presença

do presidente da INTERCOOP, Otaviano Pivetta, como responsável pela INTERCOOP.

Também esteve presente à assinatura do contrato o prefeito Kothrade, que desde o início de seu mandato vem empenhando esforços pela construção da usina no Rio Verde.



# COOPERLUCAS

*"A COOPERATIVA  
AGROPECUÁRIA LUCAS  
DO RIO VERDE LTDA., Por  
Ocasião da Realização da  
IV EXPOLUCAS, Convida  
os Seus Associados e  
Famíliares a Prestigiarem o  
Evento Primeiro de Nosso  
Município, Visite o Stander da  
COOPERLUCAS."*

**COOPERLUCAS:** Fé no presente e confiança no futuro.

*Direção e Funcionários*

# LUCAS DO RIO VERDE: BERÇO DO COOPERATIVISMO NO MT.

**FOLHA VERDE** - Historicamente, a COOPER LUCAS nasceu praticamente junto com a fundação do Projeto de Assentamento Especial Lucas Rio Verde, hoje município de Lucas do Rio Verde. É possível traçar um paralelo entre a evolução sócio-econômica do Município e o crescimento da COOPERLUCAS?



**NERI G. ARTMANN**

**NERI** - A COOPERLUCAS completou 10 anos em dezembro de 1991 e Lucas irá completar 10 anos de fundação no mês de agosto de 92. Ambos nasceram, realmente quase juntos e começaram a impulsionar seu crescimento a partir da emancipação político-administrativa. Com a emancipação, em 1988 o município de Lucas se organizou e se uniu para eleger seu prefeito. A COOPERLUCAS também se organizou e seu uniu conseguindo se firmar nestes últimos cinco anos, graças aos financiamentos contraídos através do Banco do Brasil, implantação da infra-estrutura, de um trabalho junto ao cooperado e, também, graças a conduta séria de pessoas que vêem o cooperativismo como o melhor modelo econômico coletivo capaz de produzir efeitos sociais benéficos e conseguiram consolidar a credibilidade da Entidade.

**FOLHA VERDE** - Na sua opinião, que papel desempenhou a COOPERLUCAS no desenvolvimento do Município?

**NERI** - Ontem, na opinião de alguns, um mal necessário. Hoje uma segurança para o Município, por que conseguiu trazer insumos a preços adequados e nos últimos dois anos conseguiu regular os preços pagos pelos produtos adquiridos pelos cooperados.

**FOLHA VERDE** - Como o senhor vê hoje o potencial sócio-econômico do Município e qual a posição da COOPERLUCAS neste contexto?

**NERI** - O potencial do Município existe há muito tempo, mas começou a ser melhor aproveitado a partir da implantação de culturas perenes, através do PRODECER.

O Município está

## PRESIDENTE DA COOPERLUCAS

ainda na sua primeira administração não começo de tudo e isso é muito difícil. Mas hoje, a diversificação de culturas a implantação dos projetos de suinocultura, da bacia leiteira e de culturas perenes é uma realidade. A industrialização começa surgir. A própria COOPERLUCAS está implantando o beneficiamento do nosso arroz. E novas alternativas estão sendo buscadas através da pesquisa em que nossa Cooperativa participa de forma ativa, tendo inclusive um diretor responsável, Valdir Giaretta.

O potencial do Município é riquíssimo e a COOPERLUCAS está presente. É possível afirmar seguramente que, se existe recessão no país, a COOPERLUCAS a desconhece, pois estamos em pleno desenvolvimento.

**FOLHA VERDE** - Nos últimos dois anos os produtores e a população em geral, do Município, tem primado por uma mudança de mentalidade, forçada, até certo ponto, pela crise econômica vivida. Esta nova mentalidade tem se caracterizado pela busca de novas alternativas e, com isso, a diversificação de culturas, o aprimoramento da pesquisa e a preocupação fundamental com a viabilidade econômica da atividade produtiva. Até que ponto a COOPERLUCAS contribuiu para esta mudança?

**NERI** - A crise, na verdade, forçou a diversificação, mas é importante destacar também que houve uma mudança de mentalidade do próprio Governo, liberando crédito ao produtor em época oportuna, viabilizando a produção.

De outro lado, a organização do quadro social através de núcleos cooperativos, o cooperado

começou a participar mais da vida da cooperativa. Com isso, começa também a lutar por melhorias como telefonia rural, eletrificação rural, implementação da bacia leiteira e outras lutas que estão presentes hoje na vida comunitária como um todo. A cooperativa foi e é, na verdade, um instrumento que facilita e dá condições para que essas mudanças aconteçam.

**FOLHA VERDE** - Na sua opinião, qual o principal problema do Município hoje e como a sociedade deveria se organizar para solucioná-lo?

**NERI** - A energia é o nosso grande problema. Precisamos de energia para agroindústrias e para levar a eletrificação rural às comunidades e propriedades, criando condições e melhorias para fixar o produtor rural em sua propriedade.

Também precisa-mos de um 2º grau profissionalizante. A união e a melhor maneira de resolvermos isso. Trabalhar juntos, sem



**VALDIR GIARETTA**  
- PRESIDENTE DA  
CREDILUCAS -

**FOLHA VERDE** : A CREDILUCAS surgiu num dos momentos mais difíceis enfrentados pelo Município, em plena crise econômico-financeira.

Isso, na sua opinião, demonstra que na crise conseguimos ser mais criativos?

**GIARETTA** - O que aconteceu com a CREDILUCAS nada mais é do que a comprovação do que, ao longo dos anos, historicamente se repete ou seja, na hora da crise o povo se une e as grandes idéias tomam forma e a solução buscada aflora, para o contentamento de todos.

**FOLHA VERDE** - Qual a posição da CREDILUCAS hoje no contexto sócio-econômico do Município e qual o papel da Entidade no desenvolvimento do mesmo?

**GIARETTA** - Hoje a CREDILUCAS vê seu esforço consolidado no contexto sócio-econômico Municipal. Há de se observar que muito se tem a fazer, contudo, dentro da propositura inicial já se tem resultados animadores. A CREDILUCAS vê o desenvolvimento como meta única de agrupamento de esforços com os diversos setores da sociedade se interligando e de mãos dadas, buscando seu objetivo comum. Não se pode visualizar desenvolvimento com ações individuais.

**FOLHA VERDE** - Como o senhor vê a mobilização das lideranças municipais, cooperativas e produtores em buscar novas alternativas no campo produtivo?

**GIARETTA** - A mobilização sempre será

arrojado: a suinocultura. Qual o real significado deste projeto para o desenvolvimento sócio-econômico de Lucas do Rio Verde?

**OTAVIANO** - A suinocultura será um novo alento e trará de imediato inúmeros benefícios econômicos e sociais. Cito alguns como exemplo: 1) O melhor aproveitamento de nossas máquinas; 2) O aproveitamento da mão-de-obra ociosa na maior parte do ano; 3) Rotação de culturas com a utilização de adubo orgânico, diminuindo custos e melhorando o nosso solo; 4) renda ao produtor distribuída durante o ano todo, evitando a venda de soja verde a preços especulativos; 5) O uso do sub-produto da indústria do arroz; 6) O aumento da produtividade, com redução de custos; 7) Cerca de 40 novos empregos diretos e aproximadamente 80 indiretos na área de produção; 8) O aumento da receita municipal que não será menor que 20%, apenas com o 1º projeto; 9) Implantação da agroindústria frigorífica, que na região, irá gerar cerca de 500 empregos.

**FOLHA VERDE** - Até que ponto a CREDILUCAS contribuiu e vem contribuindo para esta mudança de mentalidade?

**GIARETTA** - A CREDILUCAS nasceu de uma mudança de mentalidade, é fruto do pensamento que, o que aqui se cria aqui tem que VIVER e dar frutos. Em outras palavras, aqui se criam riquezas que ficarão em nossa sociedade e ajudarão a criar mais riquezas. Está na constituição da CREDILUCAS, em seu objetivo maior, contribuir para que seu associado tenha resultados cada vez maiores e que estes resultados somados, sejam aplicados na sociedade em que este associado atua. Estaremos sempre vigilantes para que este objetivo não se desvirtue, contribuindo para o desenvolvimento e bem-estar social.



**OTAVIANO PIVETTA**  
PRESIDENTE DA COO  
AGRIL E INTERCOOP

**FOLHA VERDE** - O Município de Lucas do Rio Verde é uma terra de pioneiros. A COOAGRIL surge neste contexto com um projeto pioneiro e

ÁREA PLANTADA	Ha. 82.000
RECEITA US\$	22.800.000
CUSTOS US\$	21.300.000
LUCRO US\$	1.500.000

Se esse lucro fosse sustentar nosso Município, dividido pelo número de habitantes, teríamos uma renda per capita de Cr\$ 40.000,00 por mês. Tem que ser artilista para sobreviver.

Esse quadro nos leva a pensar que Lucas do Rio Verde se manteve e desenvolveu até agora às

custas do capital importado das regiões de origem de nosso povo e dos saldos devedores existentes no Banco do Brasil, ou que nossa economia precisa urgentemente de uma estruturação sustentada e integrada que tenha continuidade. E isso só será possível através da tão preciosa agregação de valores em nossa produção, somada à diversificação do setor primário e a verticalização através da agroindústria.

**FOLHA VERDE** - Diz-se que "cooperativismo é união de forças para vencer" O senhor acredita que, pelo cooperativismo, a região chegará ao que almeja?

**OTAVIANO** - Acredito que o sistema cooperativo seja o modelo mais justo para alavancar essas grandes mudanças, por representar uma forma de organização da classe produtora. A sua eficiência dependerá, no entanto, da maneira como será conduzido esse processo, que necessita, fundamentalmente, da tomada de consciência dos produtores e de suas participações efetivas.

Assistimos a falência genérica do sistema cooperativo paternalista desorganizado do Brasil, na década passada achamos que as cooperativas devem ter mecanismos modernos de fomento ao desenvolvimento de atividades, cujas vocações estejam comprovadas. E com a certeza de que, se as cooperativas ocuparem seu espaço, cumprindo suas funções o produtor será valorizado.

**FOLHA VERDE** - Além das áreas em que já atua, que outras melhorias a união cooperativista pode trazer para a região?

**OTAVIANO** - Devemos continuar diversificando, efetivar o processo de transformação (grãos em carne e leite - bovinos, suínos, aves e outros). E, como maior desafio, a industrialização de nossos produtos. Para isso é indispensável que a classe produtora seja forte, organizada e unida. Aí a grande tarefa das cooperativas.

### CAMPANHA CONTRA FEBRE AFTOSA

O INDEA MT, através de sua Unidade local de execução de Lucas do Rio Verde, estará desenvolvendo a campanha de vacinação contra a Febre aftosa nestes meses de Maio vigentes. Esta campanha, visa vacinar o rebanho bovino luquense, para protegê-lo desta

doença. Esta Vacina, deverá ser adquirida junto a firmas credenciadas, como não temos nenhuma no município, o INDEA-MT está tentando, junto a P.M. e EMPAER, achar uma saída para esse problema. Maiores informações procure a unidade local de execução do INDEA MT.

### GROSLANDIA E ITAMBIQUARA TERÃO "PS" EM JULHO

O vereador Valmir Cândido da Silva informou ao Folha Verde que a partir do mês de julho os Postos de Serviços Telefônicos das Comunidades de Groslandia e Itambiquara estarão funcionando.

O vereador obteve a informação junto à TELEMAT, em Cuiabá, quando lá esteve junto com o prefeito Werner Kothrade, na semana passada. Ouviram da TELEMAT a explicação de que os PSs ainda não foram instalados por falta de material, mas em junho será resolvido o problema.

### LOTERIA FEDERAL

O prêmio da "Ajuda entre Amigos" que rifou um Aparelho de Som 3x1 em auxílio a Giovanni Belló foi sorteado pela Loteria Federal no dia 18 de abril e saiu para Nova Mutum, para o portador do número 749, Luchiani Belló.

### 1º FORUM REGIONAL DE PESQUISA E DESENVOLVIMENTO AGROPECUÁRIO



Aconteceu em Lucas do Rio Verde nos dias 28 e 29 de abril o 1º Fórum Regional de Pesquisa e Desenvolvimento Agropecuário, que reuniu cerca de 60 participantes, entre agrônomos, veterinários, pesquisadores técnicos agrícolas, produtores rurais, pecuaristas e empresários.

Na abertura do Fórum o pesquisador Hélio Kist, coordenador do evento, apresentou o prefeito municipal Werner Kothrade, que desejou as boas vindas aos participantes.

Em seguida, Valdir Giarretta, repre-

sentando os órgãos conveniados no campo da pesquisa, falou da importância do Fórum, expondo o seu objetivo básico que era de ouvir as bases para traçar estratégias de ação que venham em benefício do produtor, através do desenvolvimento tecnológico.

Para melhor organização e desenvolvimento dos trabalhos, os participantes foram distribuídos em grupos de estudo, observando os seguintes temas:

- Estruturação física do Campo e Instituição de Fundação;
- Culturas anuais;
- Culturas perenes;
- Pequenos animais;
- Grandes animais;
- Agroecologia;
- Agroindustrialização.

No dia 29 os debates realizados em grupos foram levados à plenária e tiradas as seguintes conclusões:

- CULTURAS ANUAIS:**  
Prioridade para soja, milho e arroz,

com estudos em cima de melhoramentos e adubação.

**Alternativas:** algodão, girassol, sorgo, trigo, olerícolas.

**CULTURAS PERENES**

A questão ficou bastante em aberto, entendendo os participantes que devem aguardar os resultados de pesquisas no setor, com prioridade de para fruticultura. Quanto a seringa, a decisão para que hajam estudos quanto à adubação e implantação de clones que possibilitem o aumento da produção.

**PEQUENOS ANIMAIS**

Grande ênfase para a suinocultura como prioridade número 1 e como prioridade de número 2 a avicultura. Foram mencionados também piscicultura, avicultura, caprinocultura. Outras: rãnicultura, sericicultura, animais silvestres e produção de camarões.

**GRANDES ANIMAIS**

Bovinocultura de

corde e de leite; a bubalinocultura (búfalos).

**AGROECOLOGIA E MEIO AMBIENTE**

Estudo sobre conservação de solos, construção de microbasas e execução de trabalho integrado, visando a preservação do meio ambiente.

**AGROINDUSTRIALIZAÇÃO**

Industrialização da soja, com implantação de esmagadora e aproveitamento de resíduos para ração. Beneficiamento de arroz; Incremento à indústria de laticínios, atingindo 100 mil litros/dia de produção e comercialização; Instalação de frigorífico e abertura para novas alternativas comercialmente viáveis.

**ESTRUTURAÇÃO DO CAMPO**

Numa primeira etapa a construção de duas casas e galpão de 300m<sup>2</sup>, instalação de câmara fria, para armazenamento de sementes genéticas, aquisição de implementos e equipamentos agrícolas, contratação de pessoal (braçais) e cumprimento do que está previsto no convênio: a contratação de mais três pesquisadores. Também a mobília para o escritório e biblioteca.

**INSTITUIÇÃO DE FUNDAÇÃO**

Foi definido o estatuto e decidido para, na próxima reunião, eleger a diretoria provisória. É quem deverá convocar a Assembléia para eleger diretoria.



### Parabeniza o Município pela 4ª EXPOLUCAS

Av. Rio Grande do Sul, 2092 - Fone: 5491413 - LRV-MT.

**ALUGA-SE UM ESCRITÓRIO COM TELEFONE E UM BARRACAO COM LUZ TRIFASICA DE FRENTE PARA A BR TRATAR FONE 549 1371 COM MARIO BACH**

## TV SOM

DESDE ABRIL DE 1987 ACREDITANDO E CRESCENDO JUNTO COM LUCAS DO RIO VERDE.



Av. Rio Grande do Sul, 2471 - Fone: (065) 549-1333 - Lucas do Rio Verde - MT

## Auto Elétrica NISSEI

Peças, Acessórios, Baterias Novas e Reformadas.

Rua Guaporé, s/n - Fone 5491101 - Lucas R. Verde

## - CYNTHIA Calçados - Masculino, Feminino e Infantil

Av. Rio G. do Sul, s/n. - Fone 5491101 - Lucas R. Verde

# ESPORTE

## Campeonato Futsal Senior



Encerrou no dia 24 de abril o 3º Campeonato Municipal de Futsal Senior. Inicialmente oito equipes participaram. As quatro finalistas foram Clube do 20 A (terceira colocada); Credilucas (4ª colocada); Ceval (2ª colocada) e a Cooperlucas, que sagrou-se campeã. A última rodada foi a decisiva. Na disputa do 3º e 4º lugar Clube do 20 A venceu a Credilucas por 5 a 3 e na disputa do 1º e 2º lugar a Cooperlucas, que tinha vantagem por ter ter vencido

a primeira partida, acabou perdendo para a Ceval por 3 a 1 no tempo regulamentar. Na prorrogação, num total de 10 minutos, o placar foi 2 a 2. Mais uma vez foi para a prorrogação e, como manda a nova regra, quem fizesse o primeiro ganhava. A Cooperlucas, através de Neri, que também foi o goleador do campeonato, marcou, definindo o campeonato. Após o encerramento com entregues dos troféus, as quatro equipes finalistas fizeram uma confraternização no

local.

O CMD agradece a todas as equipes que participaram do evento e, principalmente às firmas que doaram os troféus, que foram as seguintes: Para o 1º colocado, Ceval, para o 2º colocado, Cooperlucas, para o 3º colocado, Credilucas e para o 4º colocado a Coagrill.

### VEN AÍ MAIS DOSI CAMPEONATOS

Após a exposição estarão sendo iniciadas mais duas atividades esportivas em nosso Município. Trata-se do Campeonato Municipal de Volei, masculino e feminino.

Equipes, preparem-se!

### Resumo de contas do 3º Campeonato Futsal Senior

Receitas: Inscricoes:	400.000,00
Multa Cartoes:	125.000,00
TOTAL:	525.000,00
Despesas: Juizes:	330.000,00
Gravacoes:	53.000,00
Desp. no Pavilhao:	102.000,00
Total:	485.000,00
Sobra:	40.000,00

### Resumo de Contas 4ª Gincana Trabalhador

Receitas: Doacoes:	550.000,00
Inscricoes:	450.000,00
Ingressos Baile	795.000,00
Gopa	230.000,00
TOTAL	2.025.000,00
Despesas: Lede Som	1.300.000,00
Som Miragem	350.000,00
Gravacoes	12.000,00
Trofeus	114.000,00
Restaurante (SOM)	45.500,00
Ajuda Custo	15.000,00
Combustivel	28.000,00
Outros	93.730,00
Despesas no Pavilhao	65.500,00
TOTAL	2.023.500,00
Sobra:	1.500,00

Foi realizada do dia 1º a dia dois de maio a 4ª Gincana Municipal do Trabalhador, com participação das equipes da 0ª a 6ª; Coagrill Jôia e Cooperlucas. Mesmo com a participação de apenas três equipes o objetivo foi alcançado. Este ano a organização ficou a cargo de uma comissão, da qual fizeram parte as professoras Sandra Primão, Maria Bernardete Rosa e do CMD, Mário Cesar Bach.

Colaboraram para a realização da 4ª Gincana do Trabalhador as seguintes firmas: Paraná Material de Construção, Posto Sabiá, Safrão Armazéns Gerais, Su

permercado Rio Verde, Colha Bem e Lavador Delevatti.

A premiação das equipes também foi doada. Para a equipe campeã (COOPERLUCAS), o prêmio foi uma novilha, doada por Chico Pivetta. Para as demais equipes, que ficaram em 2º lugar, empatadas os prêmios foram os seguintes: uma ovelha, oferecida por Helmute Lawisch, um borrego, oferecido por Norivaldo Peixoto e um porco, oferecido pela COOA - GRIL.

A comissão organizadora agradece a todas as pessoas que colaboraram para a realização desta gincana.

## 4ª Gincana do Trabalhador



### AULAS DE KARATÊ INICIARAM DIA CINCO

Conforme foi noticiado na última edição, Lucas do Rio Verde já está tendo aulas de Karatê, que são profetizadas pelo professor Veríssimo Campeão Estadual em 1991.

As aulas iniciaram dia cinco maio, no antigo João de Utilidades, as terças-feiras a partir das 19h e aos sábados à tarde e à noite.

A mensalidade é de apenas 25 mil cruzeiros.

Mário Cesar Bach Secretário Esportes



## BICICROSS

DIA 17 DE MAIO, ÀS 14H, NO PARQUE DE EXPOSIÇÕES. PARTICIPANTES DE LUCAS SORRISO E SINOP

G I N C A N A G A R R O T A



## Ventura Motos

Peças e Acessórios para Motos HONDA, YAMAHA e AGRALLE.

"Mecânica em Geral."

Av. Paraná, 1558 - esq. com Santa Fé - Fone: (065) 549 1180 - Lucas do Rio Verde - MT.

549 1180 - Lucas do Rio Verde - MT.

## No seu 6º aniversário compartilha da 4ª EXPOLUCAS

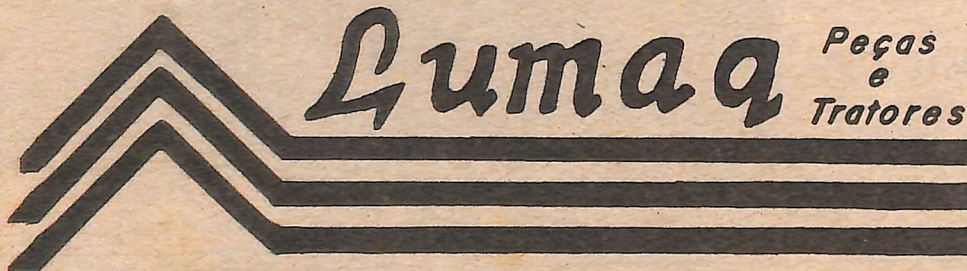

Máquinas Agrícolas, Correias, Rolamentos, Peças Para Colheitadeiras Tratores.

Rio G. do Sul, - Lucas do Rio Verde - MT. Fone (065) 549 1155

