

folha verde

- Órgão Oficial do Município -
Lucas do Rio Verde, 31 de março de 1992
Ano 06 Nº 99
TIRAGEM: 1500 exemplares

FUNDAÇÃO NACIONAL DE SAÚDE REÚNE
COMUNIDADE PARA COMBATE À CÔLERA



PFL RECEBE VISITA DE YANAI



O PFL RECEBEU NO DIA 20 DE MARÇO A VISITA DO DEPUTADO YANAI PARA UMA REUNIAO DE LIDERANÇAS. VEJA ENTREVISTA COM O DEPUTADO NA PAGINA 09.

PTB SE REÚNE E LANÇA NOMES PARA O PLEITO



Cooperlucas Pág. 06 e 07

Entrevista com "VEREÁDORAVEIS" Pág. 10 e 11

Credilucas Pág. 06

ATENÇÃO

ENCERRA NESTA QUINTA-FEIRA, DIA DOIS DE ABRIL, O PRAZO PARA FILIAÇÃO PARTIDÁRIA.

ASSEMBLÉIA GERAL DA COOAGRIL



4ª Expolucas será de 09 a 17 de maio

POR DECISÃO DA ACRILUCAS - QUE ORGANIZA A EXPOSIÇÃO AGROPECUÁRIA DE LUCAS DO RIO VERDE - APOS CONSULTA A COMUNIDADE, A 4ª EXPO LUCAS SERÁ REALIZADA NO MES DE MAIO, NOS DIAS

09 A 17

VEJA DETALHES E PROGRAMAÇÃO NA PRÓXIMA EDIÇÃO.

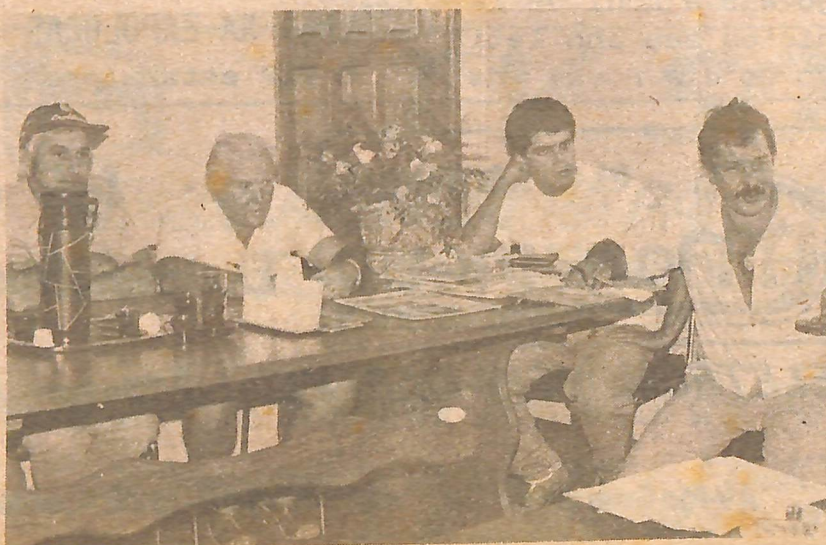

Editorial

OS PARTIDOS

OS PARTIDOS POLÍTICOS DE NOSSO MUNICÍPIO COMEÇAM A SE ORGANIZAR E TRAÇAR SUAS ESTRATÉGIAS PARA AS ELEIÇÕES MUNICIPAIS DESTA ANO. COMEÇAM A SURTIR ALGUNS NOMES E A COMUNIDADE "NAS ESCOLAS, NAS RUAS, CAMPOS, CONSTRUÇÕES", TAMBÉM JÁ COMEÇAM OPINAR E PENSAR NO PERFIL DO MELHOR CANDIDATO PARA DIRIGIR O MUNICÍPIO A PARTIR DE 1º DE JANEIRO DE 1993.

AS POSSIBILIDADES DE COLIGAÇÕES TAMBÉM SÃO ESTUDADAS E, COMO EM TODA CAMPANHA ELEITORAL DESTA PAÍS AS "INTRIGAS" ENTRE PARTIDOS E ELEITORES ADVERSÁRIOS TAMBÉM COMEÇAM A SE EVIDENCIAR.

TOMARA QUE ISSO TUDO SIRVA PARA POLITIZAR UM POUQUINHO MAIS O NOSSO POVO E DESPERTAR NELE A CONSCIÊNCIA POLÍTICA DA RESPONSABILIDADE DE ESCOLHER ALGUÉM CUJAS PROPOSTAS VENHAM DE ENCONTRO AOS ANSEIOS DA POPULAÇÃO COMO UM TODO.

PRECISAMOS DEIXAR DE SER ANALFABETOS POLÍTICOS E PARTICIPAR DO PROCESSO.

O CLUBE DE MÃES PROMOVE NO PRÓXIMO DIA 11 DE ABRIL UM BAZAR DE RUPAS USADAS NA SEDE DA LBA, NA CIDADE NOVA. PRESTIGIEM!

ATENÇÃO? ISSO INTERESSA

Se você é maior de 18 anos e não concluiu o 1º Grau, ou é maior de 21 e não concluiu o 2º grau, não perca a oportunidade de inscrever-se nos EXAMES SUPLETIVOS DE MASSA.

As inscrições estarão abertas até o dia 10 de abril na Superintendência de

Educação. A taxa de inscrição é de Crs 5.000,00 por disciplina e os documentos necessários são - Carteira de Identidade e duas fotos 3x4 e requerimento para candidatos adventistas.

As provas serão realizadas nos dias 27 e 28 de junho/92 e maiores informa-

criconildo



OUVI DIZER - que será aprovada uma Lei que diz que "quem não pagar os impostos à Prefeitura não conseguirá certidão negativa para poder candidatar-se"...

DISSERAM-ME - que "alguém", mesmo de longe, exerce sua influência e consegue controlar e tornar certas situações conforme seus interesses. Vocês acreditam?...

OUTRO DIA - Teve de terminada pessoa que teve muita vontade de falar o que estava pensando mas as "conveniências" obrigaram a usar apenas meias palavras...

COMO SEMPRE - A organização da EXPOLUCAS vai ficar para a última hora. Quando é que vamos aprender a nos programar?

QUE SERÁ QUE - vai

dar o "jogo" da política? Coliga PFL com PTB? PDT com PMDB? Ou será que PTB com PDT e PFL com PMDB. Também pode dar PFL com PDT e PMDB com PTB. Ou será que, de repente, o consenso une três de um lado e o outro concorre sozinho? Ou, então, não haverá coligação e cada partido lançará o seu candidato? O que você, eleitor está achando disso tudo?

ções podem ser obtidas junto à Superintendência ou no Núcleo de Educação Permanente (Supletivo).

IMPORTANTE

Se você está cursando o Ensino Supletivo de 1º ou de 2º Grau, também pode eliminar disciplinas através dos exames de massa e, assim, não precisa cumprí-las no Supletivo.

NÚCLEO DE EDUCAÇÃO PERMANENTE

O Núcleo de Educação Permanente, que ministra educação supletiva para jovens e adultos iniciou seu ano letivo no dia nove de

março, como as demais escolas da rede estadual de ensino e está atendendo sua clientela de 1º e 2º graus (magistério), na E.E. Angelo Nadin, nos seguintes horários: Manhã das 7h às 11h; Tarde das 13h às 17h e Noite das 18h às 22 horas.

As inscrições para novos alunos estarão abertas a partir do mês de julho pois o ensino supletivo está passando por uma reformulação em todo Estado, visando a melhoria da qualidade de ensino.

PRESEÇA NA EXPOLUCAS

O NEP estará pre

sente na 4ª EXPOLUCAS, que neste ano será realizada no mês de maio. Aproveitando a festa, cuja abertura coincidirá com o Dia das Mães, o NEP pensou numa forma de homenagear as mães. Para isso, terá, nos dias nove e dez, em funcionamento no Parque de exposições uma barraca para venda de flores naturais, como: rosas violetas, antúrios, etc.

Se você, esposo ou filho, quer garantir as flores para sua esposa ou mãe, com antecedência, por favor fazer sua reserva pelos telefones: 549.1165 e 549.1273

Folha Verde

Publicação da Organização Jornalística Integração Ltda. CGC nº 24.763666/0001-60 Rua Chapecó, 200 - Fone: (065) 549.1165 Lucas do Rio Verde - Mato Grosso.

DIRETORES:

- Vera Terezinha Faccin Carpenedo (jornalista - RPNº 5399/RS).

- Valmor Carpenedo (Economista)

* Matérias e artigos assinados são de responsabilidade da de quem assina e não refletem, necessariamente, a opinião do Jornal.



ELETRÔMÓVEIS MARTINELLO "Sempre o Melhor Negócio"

AV. Rio Grande do Sul, Fone: 5491440-1322 - Lucas R. Verde - MT.

Tudo em Móveis,
Eletrodomésticos, Som e Imagem



Credilucas



A força da união em busca de novos caminhos

REFLETINDO O COOPERATIVISMO

* "Cooperativismo é união de forças para vencer. Vamos cultivar essa verdade."

* "A Cooperativa é como uma turbina que transforma em energia poderosa o trabalho integrado dos indivíduos."

* "Cooperar é mais do que um verbo, é uma lição de vida."

* "Cooperar é trabalhar e agir juntos para alcançar um objetivo comum. Cooperar é unir forças. Cooperar é vencer."

* "Cooperativismo é a opção por um desenvolvimento equitativo e harmonioso da sociedade."

* "Quando se está só, os problemas se multiplicam. Quando nos associamos a uma cooperativa as soluções se apresentam."

* "Cooperado: faça da sua cooperativa um instrumento para o seu desenvolvimento e o bem-estar da sociedade."

Venha associar-se!

A **C R E D I L U C A S** É NOSSA!
A FORÇA DA UNIÃO
EM BUSCA DE NOVOS CAMINHOS!

COMUNICADO

A PREFEITURA MUNICIPAL COMUNICA AOS CONTRIBUINTES QUE TÊM DÍVIDA ATIVA JUNTO À PREFEITURA PARA EFETUAREM SEU PAGAMENTO O MAIS BREVE POSSÍVEL, POIS NOS PRÓXIMOS DIAS SERÃO INICIADAS AS COBRANÇAS JUDICIALMENTE. OS LOTES QUE PERMANECEREM EM DÉBITO APÓS A COBRANÇA JUDICIAL SERÃO LEILOADOS.

SENHORES PROPRIETÁRIOS DE LOTES URBANOS A PREFEITURA MUNICIPAL PEDE A TO-

DOS PARA EFETUAREM A LIMPEZA DOS LOTES ATÉ O DIA 25.04.92. APÓS ESTA DATA SERÁ EFETUADA A LIMPEZA PELA PREFEITURA E, CONSEQUENTEMENTE COBRADO O VALOR DA LIMPEZA MAIS MULTA.

SEGUROS:

VERIFIQUE NA CREDILUCAS DIVERSAS MODALIDADES

APLICAÇÕES:

CONFEIRA NOSSAS APLICAÇÕES:

- POUPANÇA
- RDB, CDB,
- FUNDO OURO.
- LETRAS FINANCEIRAS DO TESOURO.

ESCOLHA A QUE MELHOR LHE CONVIER E APLIQUE EM VOCE MESMO, POIS A CREDILUCAS É SUA!

FEIRA DE CIÊNCIAS

Os professores da Escola Municipal Eça de Queirós, juntamente com a Secretaria Municipal de Educação, estão organizando a 1ª Feira de Ciências daquela escola, que será realizada nos dias 29 e 30 de abril.

A feira de ciências deverá envolver todos os alunos de 1ª a 6ª séries, que deverão ser organizados em grupos para realização dos seus trabalhos e experiências.

Mais detalhes na próxima edição.

PTB SE REÚNE E APONTA POSSÍVEIS CANDIDATOS

O Partido Trabalhista Brasileiro - PTB - de Lucas do Rio Verde reuniu as lideranças e filiados no dia 20 de março para discutir possíveis candidaturas e/ou coligações

Os membros do partido mostraram-se favoráveis à coligação com outros partidos e também apontaram alguns nomes que o partido poderá lançar como candidato a prefeito e vereador.

Um fato importante que alegrou os integrantes do PTB, foi o de que Neri Guilherme Artmann, que havia descartado qualquer possibilidade de candidatar-se, devido ao seu compromisso com a Cooperlucas, reconsiderou sua decisão diante da argumentação dos seus companheiros de partido e colocou seu nome à disposição, como possível candidato a prefeito.

Por ocasião da reunião o PTB recebeu mais duas importantes filiações: a de Dirceu Cortezia e de Claudio Cimpak. O partido, conforme informações de sua Executiva, es-

tá aberto para novas filiações.

Da reunião resultou a formação de uma comissão para negociar uma possível coligação.

Comissão:

Werner H. Kothrade, Neri G. Artmann, Dirceu Cortezia, Neri B. Prestes, João José Callai, Hilário Piccini, Vitorino Vignaga, Sadi Casonato, Ilvo Vendruscolo, Neli Spader, Marli Ventura e Arnaldo Formehl. O coordenador é Neri Prestes.

O partido apontou como possíveis: Neri G. Artmann, Domingos Munaretto, Valdir Giaretta, Sadi Casonato, Hilário Piccini, Neri B. Prestes e João José Callai.

Para vereador foram apontados os nomes de: Helio Fachinello, José Flávio da Silva Fonseca, Adair Boito, Gilson Christofolini, Ednilson valcanaia, José Picolli, Ronald Celso Schwebel, Marli Ventura, Darci Bazana, José B. Sobrinho, Dionísia Agostini, José Haas, Ilvo Vendruscolo, Vilmar Formehl, Jaime Freddo e Mário Silvestrini.



TV SOM



Oficina Autorizada: PANASONIC, PHILIPS, SEMP TOSHIBA, MOTORADIO E SONATA.

Venda e Assistência Técnica de Antenas Parabólicas

Av. Rio Grande do Sul, 2471 - FONE (065) 549-1333

Lucas do Rio Verde - MT.

FAÇA UMA CRIANÇA SORRIR

Sua safra deu bem? Grãos para a creche

A creche Menino Jesus é patrimônio nosso e para o bom andamento é necessário a sua, a nossa colaboração, a de todos para que juntos possamos realizar um bom trabalho

Foi por isso que colocamos nos supermercados da cidade "caixa" aguardando os seus donativos. Se cada um que fizer suas compras, lá deixar a sua parcela - que pode ser desde um simples sa bonete - faremos várias crianças felizes.

A nossa creche

já está se tornando pequena para abrigar tantas crianças que dela dependem. É preciso ampliá-la e por isso pensamos em você, fazendeiro - agricultor.

Sua safra deu bem? Dê a sua colaboração em grãos e Deus há de recompensá-lo em dobro.

Sabemos e conhecemos a bravura de nosso povo e seu coração generoso, daí a certeza de que poderemos contar com VOCÊ.

Antecipamos agradecimentos pela sua bondade em colaborar conosco.

Muito Obrigada!
Ana C. Kothrade

ATENÇÃO



Funcionárias e colaboradoras da creche Menino Jesus estão fazendo a linha e pasteizinhos. Adquiram-os!

renda será para compra de alimentos. Faça uma criança feliz e fique feliz por ter colaborado com a nossa creche.

CAMPANHA DO ÓCULOS

Se você tiver um óculos usado para doar a armação para uma pessoa carente que tanto necessita. Envie para o Departamento de Ação Social da Prefeitura.

Desde já agradecemos pela colaboração.

1ª DAMA ENTREGA CADEIRAS DE RODAS

O esforço e empenho do Departamento Social para ajudar as pessoas necessitadas. Dona Ana tem estado sempre ao lado destas pessoas. Desta vez, entregamos mais de dez cadeiras de rodas.



CURSO DE CORTE E COSTURA

Durante o Curso de Corte e Costura, ministrado na sede da LBA, foram confeccionados uniformes escolares e distribuídos para as crianças carentes.

Também foram feitas

mais de 150 peças de uniforme para as crianças da creche Menino Jesus

Obriga às alunas e à professora Anita, que se dedicaram nesse bonito trabalho.

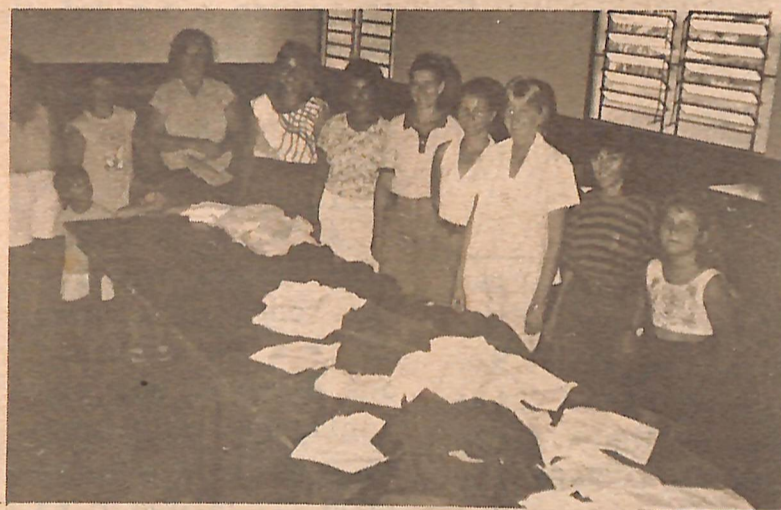

CHINELOS DE CROCHÊ

No dia 19 passado tivemos o encerramento do Curso de chinelos de croche, onde foram feitos quase 50 pares que foram doados Para a creche Menino Jesus e serão vendidos na EXPOLUCAS.

O curso contou com a participação de 20 alunas e foi ministrado pela professora Nilce Pas-

fessora Nilce Pas-tro.

Agradecemos a elas por essa ação

ROTARY CLUB - Lucas do Rio Verde



EQUIPE DE SAÚDE REÚNE COMUNIDADE CONTRA A COLERA

Realizou-se na segunda-feira, dia 23 de março, uma reunião promovida pela Fundação Nacional de Saúde, com o objetivo de traçar um plano de ação para prevenção e combate à cólera.

estiveram reunidos representantes do Poder Executivo e Legislativo, lideranças comunitárias e representantes das escolas da cidade.

CLASSIFICADOS

VENDE-SE uma casa com 150m2 na Avenida Mato Grosso, ao lado da Drogaria Brasil em Lucas do Rio Verde. Aceita-se parte do pagamento em gado.

VENDE-SE uma fazenda na Morocó (Município de Sorriso) com 1.000 hectares, distante 50 quilômetro de Lucas do Rio Verde.

INTERESSADOS tratar com Jacir Nonato pelos telefones 549 1287 (residência) e 549.1212 e 1151 (Prefeitura), ou ainda pessoalmente.

de humanidade tão carinhosa que tiveram para com as crianças.

FESTA DOS IDOSOS



Na última quarta-feira do mês de fevereiro foi realizado o Encontro de Idosos, ocasião em que foi proporcionado aos velhinhos uma tarde gostosa, com muitas diversões, danças, prêmios e uma deliciosa sopa de anholine, organizado pelo Departamento de Ação So-

cial da Prefeitura.

Neste dia também foi distribuído leite e nescau para cada um deles.

Convidamos a todos para que no próximo dia oito de abril participem, às 14h, na sede da LBA pois será preparada a reunião para a Páscoa.

Aguardamos a todos.

AGRADECIMENTOS



A Marino Frans, pela colaboração, doando camas para a creche Menino Jesus

Quem muito nos tem ajudado também é o grupo Fazendas Paulistas Reunidas, que ultimamente nos

tem doado 13 sacas de arroz descascados para distribuir para as crianças da Creche e uma parte para as famílias carentes. A vocês o nosso muito obrigado.

Sociaris

Garota Folha Verde

Girlaine de Liz Balbinot, filha de Leda Regina Balbinot e Jandir Balbinot, natural de Francisco Beltrão-PR.

Está cursando o 1º ano do 2º grau, na Escola Estadual DOM BOSCO, e pretende ser advogada.

Possui cabelos e olhos castanhos mede 1.67 de altura. Seu esporte preferido é volei, gosta muito de ouvir música.

Mensagem: Nunca construa coisas indesejadas e que faça mal a alguém, pois tudo o que fazemos na vida tem um determinado preço e tão caro que pagamos com a própria vida, por isso faça apenas aquilo que lhe fizer bem e que em vez de você pagar, você ganhe uma recompensa e derá vir junto com essa recompensa por a sua "FELICIDADE".



ANIVERSARIANTES

ABRIL:

01.04 - Elenida B. Faccin	08.04 - Agnaldo Brandini
01.04 - Valmor Carpenedo	09.04 - Mario Cesar Bach
02.04 - Pedro pinto Filho	10.04 - Nelci Rigo
03.04 - Felipe Folle Reolon	10.04 - Légi Zanatta
04.04 - Fernando Dotto	13.04 - Angela Pivetta
05.04 - Emira Dicker	15.04 - Angela Bassani
06.04 - Evandro Buzanello	16.04 - Lumak Firma
07.04 - Luiz Nunes	16.04 - Alexandre Giacomin
07.04 - Giuliano Peixoto	17.04 - Walmenir Candido da Silva
	18.04 - Sebastião Garcia Costa
	19.04 - Fernando José da Silva

CHAMPONALLI BRINQUEDOS E PLÁSTICOS LTDA.



- LIVRARIA • PAPELARIA • UTILIDADES DOMÉSTICAS
- ARTIGOS PARA ESCRITÓRIO • MATERIAIS PARA DESENHO
- ARTIGOS PLÁSTICOS E BRINQUEDOS EM GERAL.

Prop. Evânio Valcanalia fone 5491289

- AV. RIO GRANDE DO SUL, 2399 - LUCAS DO RIO VERDE - MT.

DESTACAMOS o aniversário da amiga Délia Bach no último dia 25 de março. Parabéns e felicidades!

VOVÓ Elenida e PAPAI Valmor, parabéns pelo aniversário e um beijo da Camila e da Rafaela.



COOPERLUCAS

COOPERATIVA AGROPECUÁRIA LUCAS RIO VERDE LTDA.

ANIVERSARIANTES DO MES

ENG^o. AGRÔNOMO DA COOPERLUCAS RETORNA DO JAPÃO

O engenheiro agrônomo AYRTON TRENTINI, funcionário da COOPERLUCAS, participou de um curso promovido pela Agência de Cooperação Internacional do Japão (JICA), no Japão, no Programa de "Cooperação de Desenvolvimento Agrícola Brasil - Japão", no período de 09.03.92 a 20.03.92, cujos objetivos foram de conhecer a agricultura do Japão, o procedimento de implementação de Projetos de Desenvolvimento Agrícola Regional, a estrutura e atividades dos cooperados agrícolas e a apresentação da tecnologia avançada aplicada no setor agrícola daquele país.

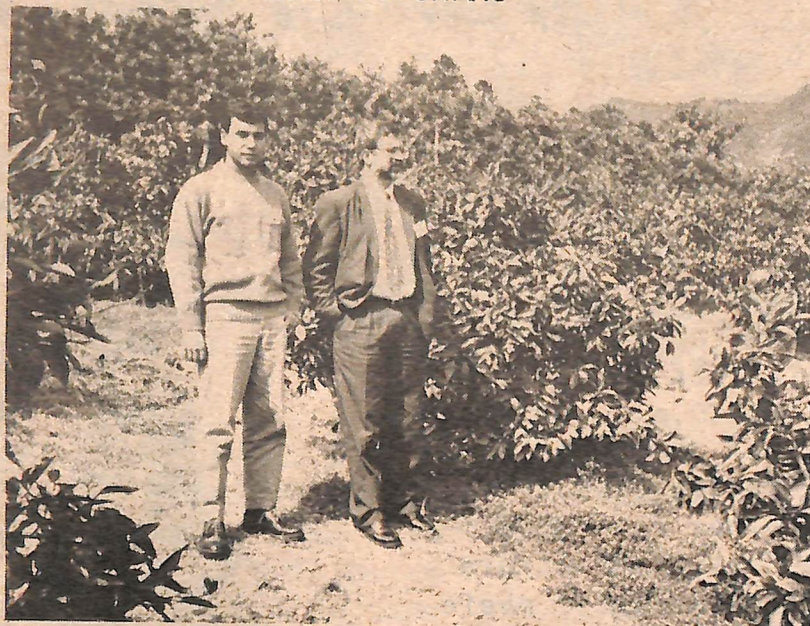

ENG^o AGR^o AIRTON TRENTINI E DR. GUSTAVO JORGE LABOISSIERE LOYOLA (DO BANCO CENTRAL)

lho de Souza, coordenador de Operações de Crédito do Ministério da Economia; Dr. Pedro Henrique Eduardo Magalhães, assessor do Chefe da Divisão da Ásia e Oceania II e o 2^o Secretário do Ministério de Relações Exteriores; Dr. Carlos Roberto Fonseca, chefe da Coordenadoria de Política e Crédito Agrícola do departamento de Abastecimento e Preços do Ministério da Economia; Dr.

Pauliram Resende, coordenador do PRODECER no Ministério da Agricultura.

No transcorrer do curso foram visitadas algumas cidades para se ter uma idéia mais ampla da agricultura japonesa e da estrutura das mesmas, sendo elas as cidades de Tóquio, Tsukuba, Toyohashi, Kyoto e Kumamoto, onde foram visitados órgãos administrativos, cooperativas e produtos rurais.

PRORROGADO PRAZO PARA APRESENTAÇÃO DA DEAP

Foi prorrogado até o dia 31 de março o prazo para os produtores rurais apresentarem na Exatéria o DEAP - Declaração Anual de Produtor.

Os produtores deverão procurar um escritório de Contabilidade para preen-

cher o formulário com a declaração do movimento de compra e venda referente ao ano de 1991, para entregar na Exatéria. O não cumprimento desta norma implica em descontar 17% de ICMS na entrada dos produtos nas empresas.

ASSOCIADOS

NOME	DATA
Gilmar Agostini Neto	01.04
Ernesto Aker	01.04
Bernard Huber	04.04
Pascoal Boscardin	06.04
Ceredo Pedro Soares Lima	06.04
Ozires Antonio Papini	06.04
Jaime Simoni	10.04
Ernesto Waldemar Schlater	11.04
Roberto José Roos	13.04
Vicente Domingos Frizon	14.04
Ricardo Augusto de Souza da Silva	14.04
Antonio Capelin	15.04
Walmenir Cândido da Silva	17.04
Mirton Copini	17.04
Antoninho Corazza	17.04
José Alves de Medeiros	17.04
Johana C.S.Ruiter	19.04
Ciro Ida	19.04
Neori José Rosa	20.04
Aderico V. da Silva	21.04
Albino Carlos Neis	21.04
Angelo Poltronieri	22.04
Valdecir Capitano	24.04
Marcus Ivan Perazza	24.04
Ary José Ely	26.04
José Alencar Borges	26.04
Bernardo Chiarelotto	27.04
Antenor José Fumagalli	27.04
Olivio Schneider	28.04
Sergio Nodari	28.04
Arlindo Toriani Pires	28.04
Lauri de Paula Machado	28.04

FUNCIONÁRIOS

NOME	DATA
Dante Rogério Krieger Giroto	28.04
João Simoni Neto	10.04
Mario Cesar Bach	09.04
Acacio José Eberhart	09.04

ASFUCO CONSTRÓI SEDE SOCIAL

A Associação dos Funcionários da COOPERLUCAS - ASFUCO - está construindo a sua sede social em terreno próprio que foi doado pela Prefeitura Municipal à COOPERLUCAS. O ter-

reno se localiza onde antigamente era a sede do 9^o BEC, na parte mais antiga da cidade.

Lá numa área de 22.500m² está sendo construído o prédio a princípio com 328

Participaram do curso 11 (onze) engenheiros agrônomos que dão assistência aos Projetos do PRODECER implantados nos cerrados brasileiros, três funcionários da CAMPO, o Dr. Ricardo Villela de Souza, Dr. Shiger Yamazaki e o Sr. Marcos E. da Fonseca e também membros do Governo, como: Dr. Gustavo Jorge Laboissiere Loyola, diretor de Normas e Organizações do Sistema Financeiro do Banco do Brasil; Dr. Luiz Antonio de Camargo Fayet, diretor de Crédito Rural do Banco do Brasil; Dr. Nilton Coe

COOPERLUCAS

01

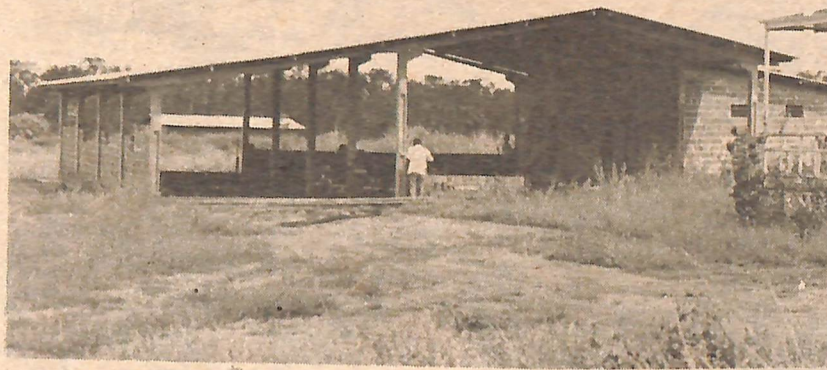

CONSTRUÇÃO DA SEDE SOCIAL DA ASFUCO

Xavier; Vice - Nelson Mathias Justo; Secretária - Magali Thomazoni; Vice-Secretário - Ayrton Trentini; Tesoureira - Salete Brunieri; Vice-Tesoureira Bernadete Kluger;

Responsável Cultural - Denise Colla; Responsável Esporte Daniel Dutra e Eli-seu Liberalesso;

Conselheiros Fiscais Luiz Matsubara, Ronald Schwebel e Niivo de Marco.

Mário Cesar Bach
Gerente Comunicação e Educação

m2, que será inaugurado provavelmente até o final do mês de abril. Este pavilhão será ocupado como salão de festas e recreação, também será utilizado para reuniões realizadas pela COOPERLUCAS.

O projeto prevê, para o futuro, construção de quadra de futebol de salão, campo de futebol suíço, cancha de bocha, quadra de Tênis, piscina, parque infantil e volei de areia.

A atual diretoria já ASFUCO está assim constituída:

Presidente - Volmir

PATRONAGEM DO CTG SENTINELA DA TRADIÇÃO SOLICITA

COLABORAÇÃO DE SEUS ASSOCIADOS

oras previstas para este ano. Comunicamos que o pagamento do 1º semestre estende-se até o dia 15 de abril de 1992

Pedimos aos associados para que procurem a Secretaria do CTG

Pedimos aos associados para que procurem a secretária do CTG em horário Comercial sito. a Rua Chapecó nº.260 junto ao CIRETRAN ao lado do Banco

Bradesco, logo abaixo do FOLHA VERDE.

Outrossim comunicamos a confecção dos títulos e Carteirias sociais para serem entregues no dia 19.04.92 para todos os associados quites com a tesouraria.

A PATRONAGEM

PÁSCOA QUE É LIBERTAÇÃO

Nós conhecemos as

raízes da páscoa como sendo a libertação do povo hebreu (Êx.12,13-14) e a Ressurreição de Cristo (Jo.20). É passagem de uma situação de morte para a vida.

As duas situações não deixam dúvidas. São ações concretas de libertação.

Na primeira, um povo se organiza, supera o poder, o controle ea gula insaciável do explorado "egípcio". A segun-

da repete o exemplo a vida supera a morte.

Estes são os fatos mais marcantes e que, para nós, hoje confirmam a possibilidade de vida aos que não tem casa, comida, roupa, escola, saúde, lazer. Fatos que evidenciam a possibilidade de superação do estado de morte tão presente na história brasileira e de toda a América Latina.

(Mundo Jovem)

CONVITE

GRANDE FESTA TRADICIONALISTA GAÚCHA DIA 19 DE ABRIL DE 1992, DOMINGO DE PÁSCOA NO BOSQUE DO CTG SENTINELA DA TRADIÇÃO DE LUCAS DO RIO VERDE;

PROGRAMAÇÃO

07:00 hs. -Chimarreada Festiva
09:00 hs -Abertura das inscrições para o concurso de chula e gaiteiros.
10:30 hs. -Missa crioula rezada pelo Padre LAURO BARTH.
12:00 hs. -Almoço suculento churrasco regado com saladas e bebidas.
14:00 hs. -Apresentação da Inverna da Mirin do CTG Recordando os Pagos da Cidade de Sorriso.
14:30 hs. -Cerimonial para a entrega dos títulos para os associados quites com a tesouraria.
15:00 hs. -Concurso de Chula e de Gaiteiros.

NOTA-Haverá bingo de uma novilha nelôre PO sobre ano, Jogos de 48 e demais jogos.

PARTICIPE?

o CTG desde já agradece pelo seu comparecimento.

SAT Telecomunicações

Serviço e atendimento em Telecomunicações, Assistência em KS, PABX, FAX, Telex, Rádio Amadores e Antenas. Executa Aterramentos de Redes Telef. e Elétricas, Instalações Residenciais Internas e Externas.

Tubulações, extensões e Execução de Projetos para Redes Telefônicas

Rua Chapecó, 260 - ao lado do Bradesco - Fone 5491309

COOAGRIL Realiza Assembleia Geral

Foi realizada no ultimo dia 21, a Assembleia Geral Ordinária da Cooperativa Agropecuária e Industrial Luverdense Ltda. - COOAGRIL com a participação da maioria dos associados que, após aprovarem o balanço patrimonial de 1991 elegeram o novo Conselho Fiscal, constituído pelos seguintes membros:

EFETIVOS:

Willians R. De Andrade, Luis Carlos Ceconelo e José Nakiri.

SUPLENTE:

Marino J. Frans, Mário R. Lupatini e Gilberto Borges.

Além da eleição dos novos membros do Conselho Fiscal foram abordados vários assuntos de interesse do associado como prestação de contas da Cooperativa e de seus Núcleos de Suninocultura e de Grãos.

Dentre as colocações feitas foi dada especial atenção aos aspectos econômicos e de custos da implantação da UPL(Unidade de Produção de Leitões) e das UTs(Unidades de Terminações), sendo que deve-se ressal-



ASSEMBLÉIA DISCUTE PLANO DE ATIVIDADES PARA 1992

tar aqui que a Integração feita através da INTERCOOP está facilitando em muito o trabalho de implantação de todo o sistema, inclusive minimizando ao máximo o custo das obras.

Vê-se que o valor do patrimônio atual das obras realizadas é 53% superior do que a dívida existente no Banco do Brasil. Isto se justifica porque a Integração propicia a aquisição de materiais a custos mais baixos e também porque os índices da inflação subiram menos que os preços dos materiais adquiridos.

Foi também colocado aos associados presentes o plano de atividades da COOAGRIL para este e-

xercício de 92.

NÚCLEO DE SUINOCULTURA

- Conclusão das obras da 1ª etapa do Projeto.

- Elaboração do Projeto e pleitear financiamento para a 2ª etapa.

- Em conjunto com a INTERCOOP, procurar parceria comercial para destinação do suíno, incluindo a construção de um frigorífico e também, viabilizar a implantação do Núcleo Genético.

- Contionar gerenciando junto aos órgãos competentes a construção da Usina Hidrelétrica.

NÚCLEO DE GRÃOS

- Reestruturação do plano para funcionamento do Núcleo.

- Elaboração de projetos de investimento individual para

cada cooperado.
- Pleitear financiamento de pré-custeio e custeio para a safra 92/93.

- Assistência técnica aos cooperados dos núcleos

A Direção da Cooperativa lembra aos seus associados que procurem, na medida do possível, visitar as obras em andamen-

to, para comprovar as novas tecnologias que estão sendo implantadas na UPL.

Também lembramos que é hora de definir a área de plantio para 92/93. Procure o Departamento Técnico para informar-se sobre a quantidade de insumos necessários para este plantio.

OLHA AÍ, ESTÁ CHEGANDO A HORA, PARA SER FELIZ E SEM MEDO, DECIDA SEM DEMORA, SEU VOTO PARA CARPENEDO!

INTERCOOP' RECEBE REPRESENTANTES DA COOPERCENTRAL



A INTERCOOP recebeu no dia 13 de março a visita do vice-presidente da COOPERCENTRAL e do diretor industrial do Grupo Aurora, de Chapecó, Santa Catarina.

Eles participaram de uma reunião na Câmara de Vereadores, juntamente com diretores da INTERCOOP e autoridades locais, almoçaram no "Casarão" e foram, em seguida, visitar as obras de instalação dos módulos de produção de matrizes e da fábrica de rações.



SAFRÃO

Comércio e Representações

"Torcendo o Fecho Por Lucas"

Fones: (065) 549/336 - 549/425

Lucas do Rio Verde - MT



FRANCA

POSTO SABIA

Comércio de Combustíveis
SABIA

FONE (065) 549 - 1316

BR 183 - Km 677 - CEP 70405 - Lucas do Rio Verde - MT

FOLHA VERDE - entrevista deputado YANAI

FOLHA VERDE - TENDO SIDO CONVIDADO A PARTICIPAR DESTA REUNIÃO PELAS LIDERANÇAS DO PFL LOCAL GOSTARIAMOS QUE O SENHOR NOS FALASSE COMO SENTIU O PARTIDO HOJE EM LUCAS DO RIO VERDE.

YANAI - Sinto-me satisfeito por ter participado desta reunião do PFL, como estou fazendo em outras cidades do médio-norte e nortão, e ver que aqui temos um PFL bastante unido, um PFL muito bem representado e também um PFL com possibilidades de fazer coligações com outros partidos o que poderá facilitar ainda mais a eleição, no sentido de baratear o custo da campanha e também fortalecendo, porque unindo haverá muito mais possibilidades de vencer a eleição.

FOLHA VERDE - SABEMOS QUE O SENHOR É O LIDER DO GOVERNO NA ASSEMBLÉIA LEGISLATIVA. O QUE SIGNIFICA PARA O NORTÃO TER O LIDER DO GOVERNO?

YANAI - Somos o líder da bancada do PFL da Assembléia o que significa que nós conduzimos hoje uma bancada de 12 deputados estaduais que são do PFL, mas em razão da coligação, a bancada que apóia o Governo é composta por 17 deputados. Hoje, liderar a bancada do PFL na Assembléia Legislativa significa ser responsabili-

zado pela votação de 17 deputados. Isso é muito bom principalmente porque dá mais força e mais representatividade para a nossa região.

FOLHA VERDE - DEPUTADO, A RESPEITO DA DECISÃO DA ASSEMBLÉIA LEGISLATIVA DE DERRUBAR A POLÍTICA SALARIAL ÚNICA, O SENHOR PODERIA ESCLARECER MELHOR O QUE É ISSO?

YANAI - A política salarial única é uma política que diz assim que cada vez que aumentar o salário de um servidor tem que aumentar os salários de todos os servidores; Se aumentar o salário de um policial em 100%, tem que aumentar em 100% o do professor, do médico e assim por diante. O Governo quer acabar com a política salarial única para pagar melhor as categorias mais especializadas e de maior importância no setor produtivo.

FOLHA VERDE - EXISTE UMA QUESTÃO QUE TEM PREOCUPADO MUITO O SETOR EDUCACIONAL EM NOSSO MUNICÍPIO, QUE DIZ RESPEITO A UMA NOTÍCIA DE QUE O GOVERNO DO ESTADO NÃO IRÁ MAIS CONTRATAR PROFESSORES INTERINOS ESTE ANO. O SENHOR É CONHECEDOR DA REALIDADE DA NOSSA REGIÃO DE QUE FALTAM PROFESSORES EFETIVOS E SÃO PROFESSORES INTERINOS (SUBSTITUTOS) QUE ESTÃO EM SALA DE AULA DESDE O INÍCIO DO ANO LETIVO.

COMO FICA A SITU-

ÇÃO DESTE PESSOAL, SE REALMENTE NÃO HOVER A CONTRATAÇÃO?

YANAI - O que o Governo vai fazer é valorizar aquele professor que realmente tem uma carreira garantida - o professor efetivo - e desses professores efetivos o Governo vai pagar melhor aquele que vai ministrar aulas do que aquele que trabalha no setor administrativo. Este é o projeto "Pó de Giz", que pagara em torno de 40% a mais para os professores que forem para a sala de aula. Quando todas as vagas dos professores efetivos forem completadas e faltarem professores, estes professores que hoje são interinos serão contratados definitivamente. Se, ainda assim faltarem professores, serão contratados outros professores. Então não há nenhum risco de que as salas de aula fiquem sem professores.

FOLHA VERDE

COMO FICARÁ A SUPERINTENDÊNCIA REGIONAL DE EDUCAÇÃO E CULTURA DE LUCAS DO RIO VERDE, TENDO EM VISTA QUE A REFORMA ADMINISTRATIVA PREVÊ A REDUÇÃO DAS 31 SUPERINTENDÊNCIAS PARA APENAS NOVE NO ESTADO?

YANAI - As superintendências deverão ser reduzidas para que o Estado diminua a sua gordura.

Essa política é do Governo e não só as superintendências

de Educação mas também as superintendências de Fazenda também irão acabar. Não está ainda definido quais as superintendências a serem extintas.

É interesse da Secretaria de Educação que mesmo sem as superintendências os serviços sejam agilizados. Estamos pensando na informatização da Secretaria de Educação. O que precisamos para o interior do Estado é a modernização. Se informatizarmos todas as escolas teremos uma facilidade maior para administrá-las.

FOLHA VERDE - DEPUTADO, QUAIS SÃO AS SUAS METAS PARA O NORTÃO NESTE ANO DE 1992?

YANAI - Temos que investir bastante no setor produtivo, porque o norte do Estado tem passado pela preocupação do esvaziamento da nossa região, por causa do problema ecológico. Toda vez que se fala em meio ambiente parece que eles querem prejudicar o norte do Estado. Nossa preocupação é com o setor produtivo e entram aí duas questões importantes que é a energia elétrica e a conclusão dos asfaltamento da Br 163, até a divisa com o Pará.

Além disso temos uma atenção muito especial para o setor da agricultura, viabilizando a verticalização da cultura, através da instalação de agro-

indústrias na região do médio-norte nortão.

Temos também uma preocupação muito grande com a saúde. Temos procurado levar ao Governador do Estado nossa preocupação com relação aos hospitais regionais. Conseguimos que fosse inaugurado o Hospital de Sorriso. Estamos levando materiais ao Hospital de Nova Mutum; Conseguimos reabrir o Hospital de Terra Nova e estamos terminando de construir o Hospital de Peixoto de Zevedo e também de Matupá.

Nossa região é muito carente e precisamos fazer com que o Governo olhe com muita atenção para que possamos ter um desenvolvimento equilibrado.

FOLHA VERDE - O SENHOR GOSTARIA DE ALGUMA COISA?

YANAI - Sé dizer que não esqueço jamais a região do médio norte e nortão e, principalmente do povo aqui de Lucas do Rio Verde. É sempre uma satisfação muito grande poder passar por aqui, estar à disposição em Cuiabá. Temos o nosso gabinete à disposição de Lucas do Rio Verde porque o povo de Lucas do Rio Verde é o responsável pela minha ida à Assembléia Legislativa do Estado e seremos sempre uma bandeira realmente tremulando em favor da população que nos elegeram.

Folha Verde entrevista "VEREADORÁVEIS"

Na edição passada publicamos entrevista com as pessoas apontadas na pesquisa "FOLHA VERDE" como possíveis candidatos a Prefeito em nosso Município.

Nesta edição é a vez dos apontados como candidatos a vereador manifestarem suas idéias.

A "FOLHA VERDE" fez a todos uma única pergunta:

NA SUA OPINIÃO QUAL É A FUNÇÃO DE UM VEREADOR E DE QUE MANEIRA ELE PODE AJUDAR O MUNICÍPIO OU A COMUNIDADE QUE O ELEGEU?

SEBASTIÃO GARCIA -

A função é a de localizar os problemas e levar até o Executivo para serem solucionados. E, usando seus conhecimentos e influências políticas com as pessoas que tem melhores acessos e aproximação do Palácio Paiaçuás e mantendo sempre contato com todo povo do Município ou quando forem solicitados seus serviços no Legislativo.

JOÃO JOSÉ CALLAI -

Muito obrigado ao povo de Lucas do Sul Verde por nos lembrar na pesquisa Folha Verde, o que é muito gratificante em virtude de sabermos que todo o trabalho efetuado na Câmara de Vereadores foi recompensado.

A função do vereador é compartilhar juntamente com o povo procurando saber as necessidades mais urgentes para o

nosso Município, procurar se integrar da melhor maneira junto aos companheiros para trazer um melhor trabalho para o Município. Estar a par das leis, principalmente da Lei Orgânica que por nós foi elaborada para podermos cobrar do Executivo, quando este falhar em suas atividades.

Através do diálogo com o povo procurar trazer nas sessões da Câmara, indicações, projetos de Lei, formular debates que venham a beneficiar ao povo em geral. Quando tiver tempo disponível, procurar se integrar com deputados a fim de pedir ajuda ou benefícios ao seu Município.

Portanto nos sentimos tranquilos em podermos provar que tudo isso foi feito em nosso mandato e que até o presente momento podemos dizer que foi cumprido, em parte, nossa obrigação como vereador.

Mais uma vez muito obrigado pelos votos que nos deixam muito contentes por sabermos que o trabalho efetuado até hoje não foi em vão.

PAULO VICENTE NUNES

Em primeiro lugar quero agradecer os votos que recebi pois esta é a forma de reconhecimento pelo meu trabalho como vereador, cargo que estou exercendo.

A função do vereador é um tanto quanto difícil, pois

temos que procurar atender as reivindicações da comunidade e isto só se torna possível a partir do momento em que o Executivo dá prioridade a essas proposições. O trabalho do vereador é indicar ao Prefeito os trabalhos a serem executados. A execução fica a critério do Prefeito. O vereador tem ainda a função de fiscalizar. E a função mais importante é a de um trabalho conjunto entre comunidade, Prefeitura e vereador para que possamos buscar juntos um bem-estar sócio-econômico para toda nossa população das melhores condições de vida, melhor educação, melhor transporte, condições de moradia, uma distribuição de renda mais digna a todos os munícipes.

ADAIR BOITO - Ser atuante, retribuir o voto que recebeu, mostrando serviços, deve percorrer cidade e interior para ver o que está faltando. Sentar com o Prefeito e procurar a solução. Sair com o Prefeito para buscar recursos para o Município. Em fim, dedicar-se ao cargo para o qual foi eleito.

TARCISSIO TREVISAN -

Sua função é de trabalhar junto ao povo para saber das reais situações e necessidades que este requer, além de fiscalizar o bom andamento e aplicação dos recursos dispo-

níveis no Município que devem ser aplicados em obras necessárias para o povo. Trabalhando com suas bases eleitorais e sabendo das reais necessidades das mesmas, o vereador irá pleitear, junto a órgãos competentes, os recursos para atender estas necessidades. Assim, ele estará trabalhando em favor da melhoria do Município e também da comunidade que o elegeu.

JOSÉ HANN -

O vereador atuante deve apontar os problemas da comunidade e ajudar a resolvê-los.

JOSÉ L. PICOLO -

A função do vereador é lutar em prol do seu Município e, especialmente, da comunidade que o elegeu.

O povo deposita seu voto de confiança a um vereador e porque confia e acredita que a pessoa tem capacidade e consciência de que vai lutar em prol do bem estar social da comunidade, bem como desenvolver um trabalho em melhoria de estradas, já que da boa condição das estradas depende o escoamento da safra, pois a principal atividade econômica do Município é a agropecuária.

O vereador tem um grande trabalho a desenvolver no tocante à educação e saúde no Município, pois são fatores bá-

sicos para o futuro desenvolvimento de Lucas. Precisa desenvolver projetos nas áreas onde existe carência e que sejam condizentes com a situação do Município. Um Município que necessita de um desenvolvimento até certo ponto rápido, não pode ter os integrantes da Câmara e da Administração ocupados com projetos ociosos ou que beneficiem somente a certas pessoas, mas precisa de projetos que venham em benefício de toda a comunidade luquense.

WALMENIR CÂNDIDO DA SILVA -

A função do vereador é legislar fazer leis, reivindicar junto ao Executivo tudo aquilo que precisa para a Comunidade, além de fiscalizar o Executivo.

Para ajudar tem que participar das reuniões da Comunidade para juntos terem idéias novas e, unidos concretizarem os benefícios e anseios da população geral.

ELEDIR TECHIO -

Na minha opinião a função do vereador é, entre outras tantas ser o representante direto da Comunidade que o elegeu e procurar ver as necessidades que o povo tem para poder solucioná-las.

O vereador deve ir até as comunidades para saber qual a necessidade e não esperar que o povo venha reivindicar.

Existem várias maneiras para um vereador ajudar o Mu-

nicípio, como procurar alternativas para o Município, tentando conseguir recursos com o Governo estadual e o Governo Federal, para aplicá-los principalmente em estradas, saúde, educação e agricultura.

Na parte legislativa, o vereador deve aprovar Projetos que venham beneficiar a Comunidade ou o Município que ele representa e também votar contra os Projetos que sejam para o benefício de determinados grupos de pessoas ou até mesmo de interesse particular. Também o vereador não deve esquecer a sua função principal que é exercer a fiscalização no Poder Executivo Municipal e na própria Câmara de Vereadores, conforme determina a Constituição.

NERI B. PRESTES - A função do vereador é legislar e fiscalizar o Executivo. Ver com inteligência as necessidades da comunidade. Atuar nos vários setores do Município, procurando atender o povo com justiça e dinamismo. O plano de ação do vereador depende da filosofia de trabalho de cada um. Eu, se merecer o voto e for eleito quero aplicar toda a experiência adqui-

rida nestes três anos de trabalho como Secretário Municipal para ajudar a desenvolver o Município, a fim de proporcionar condições de investir na infra-estrutura de saúde, educação, habitação, transporte e esporte, possibilitando bem-estar a toda população, em especial a população mais carente do nosso Município. Acredito que um projeto essencial ao Município seria um plano de urbanização que vise não apenas embelezar a cidade, mas projetá-la para o futuro.

DARI PEDRO WEBER - Compete a um vereador ou à Câmara de Vereadores, com sanção do Prefeito, dispor sobre todas as matérias de competência do município e, especialmente: - instituir, fixar, votar, autorizar, deliberar, criar, aprovar, delimitar, estabelecer, propor, conceder, decretar, proceder, solicitar julgar, etc... sobre todos os assuntos de qualquer natureza que estiver sendo visto e estudado na Câmara Municipal.

O vereador pode ajudar o Município, ou a Comunidade que o elegeu, respeitando e atuando de acordo com as leis que existem na Lei

Jorgânica do Município, Estado e Nação

ISAIR LUIZ GIACOMIN

A função é de ajudar o povo, pois foi colocado pelo povo para trabalhar em favor da comunidade

A maneira de ajudar é promover o desenvolvimento do Município, trazendo benefícios para o povo, na saúde, no esporte, afinal em tudo.

ASSIS SIMON - Os vereadores exercem a função legislativa que tem por finalidade criar Leis Municipais, fiscalizar a Administração Municipal, apresentar projetos e emendas que venham de encontro aos anseios da comunidade, sempre trabalhando em prol do desenvolvimento do seu Município e zelando pelo sossego e bem estar de seus munícipes.

JOSÉ F.S.FONSECA - Fazendo novos Projetos e trabalhando honestamente.

JOSÉ B.SOBRIHO - Na minha opinião a função de um vereador é manter um elo de ligação entre o povo e o Poder Executivo, levando-lhe os problemas coletivos e individuais da Comunidade nas diversas áreas de infra-estrutura, ou seja na área de agricultura, saneamento básico e ambiental, saúde e educação, esporte e

lazer, transportes, etc. E aprovar Projetos de Lei enviados pelo Poder Executivo, relacionando às atividades acima citadas e aprovar Decretos de Lei Municipal. Em relação às maneiras de como o vereador eleito pode ajudar a Comunidade é, em primeiro lugar fazer uma confraternização entre o Poder Legislativo e Executivo, para que não haja divergências de ações entre os mesmos e, juntos formarem uma nova metodologia de atividades procurando reunir a comunidade para ouvir as reivindicações e sugestões do povo.

EDMILSON VALCANAIÁ - A função é trabalhar para o Município, visando melhorias para a Comunidade da região. A maneira de ajudar a Comunidade é você sentir o que o povo necessita, conviver no meio da comunidade, manter diálogo aberto para que possam surgir idéias novas ou queixas de coisas mal feitas ou inacabadas. Nós precisamos ouvir a nossa comunidade.

Muito Obrigado.

HELMUTE A. LAWISCH - Fazendo parte do Legislativo Municipal a função primeira do vereador é legislar; Agora, legislar tem vários as-

pectos: 1º - Manter-se informado do andamento da Prefeitura; 2º - Atender as necessidades que o cargo requer; 3º - Procurar opinar, auxiliar, criticar e apontar soluções para os diversos problemas que a Administração enfrenta. Ajudar o Município não é sugerir o obvio para mais tarde orgulhar-se por inúmeras indicações na Câmara. O vereador deve sim estar em sintonia com a Comunidade. É difícil trabalhar na Câmara estando fora do seu domicílio eleitoral. É inadmissível que alguns vereadores que hoje estão na Câmara, mesmo com sua mediocridade busquem a reexar de observar é que o povo tem os representantes que merece e pelo visto Lucas deve estar muito aquém de uma cultura política desejada.

ANTONIO LIGEIRO - Representar os eleitores em todos os lugares que for necessário. Na minha opinião eles devem procurar saber as necessidades mais importantes e trabalhar pelo Município em conjunto e não olhar a quem, porque existe muita divisão entre as classes de grandes e pequenos.

Auto Elétrica NISSEI

Pecas, Acessórios, Baterias Novas e Reformadas.

Rua Guaporé, s/n - Fone 5491101 - Lucas R. Verde

- CYNTHYA Calçados -

Masculino, Feminino e Infantil

Av. Rio G. do Sul, s/n. - Fone 5491101 - Lucas R. Verde

ESPORTE

ESCOLINHA MUNICIPAL DE ESPORTES

O professor de Educação Física, Gil Dotivo Garcia foi contratado pela Prefeitura Municipal a fim de ministrar aulas de HANDEBOL e VOLEIBOL na Escolinha Municipal de Esportes, que funciona na quadra do Pavilhão da Igreja em horários assim distribuídos:



13h às 18h; Terça-Feira: das 13.30h a 15.30h; Quarta-Feira: das 13h às 18h; Quinta-Feira: das 13.30h às 16horas.

As despesas são custeadas pela Prefeitura Municipal, sem qualquer ônus a quem desejar ingressar na escolinha. Apenas os alunos devem frequentar regularmente uma das escolas do município.

JUVENTUDE CAMINHO ABERTO

A equipe da Campanha da Fraternidade/92, PJ e Grupo "JÓIA", estão realizando um trabalho de divulgação da Campanha da Fraternidade, dando especial atenção ao tema "JUVENTUDE CAMINHO ABERTO". Este trabalho visa principalmente as escolas com ensino de 5ª a 8ª séries e 2º grau, onde se encontra a maior parte da juventude luquense.

Nas celebrações da Santa Missa aos domingos à noite estão sendo abordados alguns pontos da problemática do jo-

vem hoje, como: educação, trabalho, afetividade, discriminação e outros.

Dentro das atividades da CF/92 será realizado, com o objetivo de mobilizar os jovens em torno do tema, um torneio de volei de areia, na Praça dos Migrantes, dia cinco de abril.

O evento contará com muito som, sorteio de brindes e muita juventude.

JOVEM! VENHA CAMINHAR CONOSCO. PARTICIPE!

(Grupo JÓIA, reuniões aos sábados às 20h, na sala de atividades do Instituto Padre João Peter

ELEITA DIRETORIA DO CMD

No dia 14 de março, na Prefeitura Municipal, aconteceu a reunião para eleição da diretoria do CMD, que ficou composta por: Presidente: Tarcísio Trevisan; Vice-Presidente: Luiz Matsubara; Secretário

Nildes Garcia; Tesoureiro: Paulo Vicente Nunes e Diretor-Técnico: Mário Cesar Bach.

Cada segmento da sociedade tem um representante dentro do CMD. Conheça esses nomes na próxima edição.

CMD PROMOVE 3º CAMPEONATO MUNICIPAL DE FUTEBOL DE SALÃO - CATEGORIA SENIOR

O Primeiro evento esportivo da nova Diretoria do Conselho Municipal de Esportes já está em fase de acontecer. Inicia no dia 1º de abril o 3º Campeonato Municipal de FUTEBOL DE SALÃO, categoria Senior. Só poderão jogar neste Campeonato atletas de 30 anos completos acima, Haverá troféus para os primeiros quatro colocados, mais medalhas para o goleiro menos vazado e goleador. As inscrições serão feitas com o Presidente do CMD, Tarcísio Trevisan, na Coöagril ou com Mário C. Bacha na Cooperlucas até segunda-feira, dia 30. O Preço é de cr\$50.000,00 por equipe. o sorteio será realizado dia 30, na Prefeitura, após o encerramento das inscrições. O Campeonato é aberto à todas as equipes que quiserem participar. Início do campeonato dia 1º de abril.

MARIO CESAR BACH - DPTO. DE ESPORTES

G I N C A N A DO TRABALHADOR SERA REALIZADA NO DIA 1º DE MAIO, NUMA REALIZAÇÃO DO CMD E SECRETARIA MUNICIPAL DE ESPORTES. EQUIPES, PREPAREM-SE!

Varejão Alvorada

- ATACADO e VAREJO -

Atendendo com mais de 40 variedades de Frutas Legumes e Verduras.

"VISITE-NOS e COMPROVE!"

Rua Passo Fundo, 102 - em Frente a Funilaria Santo Antonio - Fone: 549 1177 - Lucas do R. Verde - MT.



Máquinas Agrícolas, Correias, Rolamentos, Peças Para Colheitadeiras e Tratores.

Av. Rio G. do Sul, - Lucas do Rio Verde - MT. Fone (065) 549 1155

