

FOLHA VERDE

*- Órgão Oficial do Município -
Lucas do Rio Verde, 07 de novembro de 1991*

Ano 06 N°93

TIRAGEM: 1500 exemplares

*Banco do Brasil
Inaugurou nova agência*



O prefeito Kothrade, o superintendente do Banco do Brasil, Ivan Echeverria e o gerente da agência local, Carlinho Ceratti.

*Visite TAPURAH
e Participe dos
Jogos Estudantis
Dias: 08-09-10
Novembro*

MINAS LAC
*Inaugura em
Dezembro*



10 Anos de COOPERLUCAS

COOAGRIL Completa um ano

*CREDILUCAS Firma Convênio
Com UNIMED*

Câmara analisa estatuto do Magistério

Mais um canal de TV em Lucas

EMPA Apresenta Projetos para região

FOLHA VERDE Comunica

A Direção do Jornal FOLHA VERDE comunica que foi estraviado um bloco de recibos da Organização Jornalística Integração Ltda. com os números 851 a 900. Os referidos recibos ficam anulados, ou seja, sem validade. Se alguém possuir a 2ª via do recibo com algum destes números, favor entrar em contato com o FOLHA VERDE, através do telefone 549.1165, ou em nosso endereço a rua Chapecô nº 200, em frente a Praça dos Migrantes, para que possamos trocar o referido recibo.

A Direção

Livraria e Papelaria Aquarela



Sob Nova Direção

Proprietário: LUIZ FERNANDO DESTRI (Passo Longo) e ou (Fernandão)

**VIDEO-FOTO, FOTOCÓPIAS, MATERIAL
ESCOLAR e de ESCRITORIO**

Av. R.G.S. esq. c/rua santa fé Fone: -549 1410

Editorial

Folha Verde de Cara Nova

O Folha Verde, que há mais de cinco anos convive e participa da Comunidade Luquense, está se apresentando agora de cara nova, atendendo a inúmeros pedidos de amigos, anunciantes e colaboradores.

Nossa intenção é, dentro de nossas possibilidades, apresentar ao nosso público leitor um melhor trabalho possível.

Gostaríamos de obter um retorno por parte daqueles que nos acompanham e conhecem nosso trabalho, a respeito das mudanças que estamos tentando empreender.

Dentro da filosofia que sempre norteou nosso trabalho, continuamos abertos a sugestões, opiniões, críticas, enfim, a Comunidade de Lucas do Rio Verde sempre teve seu espaço dentro do jornal que é da Comunidade e assim queremos que continue sendo.

Diminuimos o tamanho, mas aumentamos o número de páginas. Esperamos que essas pequenas mudanças agradem a nossos leitores e que continuem nos apoiando.

Coluna Prestes

O desenvolvimento depende de política honesta e dinâmica das pessoas que estão no poder, para determinar os gerenciamentos e organização da administração pública, mas o tempo passa e nós sentimos que está cada vez mais difícil de encontrar estes valores políticos e o descrédito é cada vez maior perante o povo. Passa eleição e mais eleição e a retórica é a mesma: promessas não são suficientes para um município que está se organizando. A implantação da infraestrutura municipal é caríssima e morosa. Se depender do Governo federal o Município fica es-

tagnado no tempo, porque todas as fontes de financiamento ou recursos a fundo perdido estão bloqueados para resolver a política econômica do país, que é administrada pelos interesses de multinacionais. Segundo informações da imprensa, o governo pretende congelar o F.P.M. (Fundo de participação dos Municípios), isto é o cúmulo da ignorância de um governo incompetente.

O congelamento dos repasses do Es-

Ano que vem é ano de eleições municipais e eu tenho-me perguntado muito com relação aos possíveis candidatos.

Você também tem pensado nisso?

Que tal se...

Andrade, Artmann, Boito, Callai, Carpenedo, Casonato, Cavalero, Ceratti, De David, Fischer, Fredo, Fujii, Fumagal-

tado (FPE), como pretende o Governo Federal, vai antecipa para a falência administrativa estadual, que atualmente está em situação difícil. Nós sentimos estas dificuldades com o atraso no material elétrico para a instalação da energia na Cidade Nova, os recursos para viabilizar o nosso Campo experimental da EMPA, a unidade de energia, que foi prometida para setembro, a emulsão asfáltica, MAS, somente após o dia 15 de novembro será liberada, o que inviabilizará a execução da pavimentação, devido às chuvas. O que dependia da Administração Municipal foram providenciadas todas as obrigações.

Neri B. Prestes

criconildo



li, Gemelli, Giaretta, Huber, Jacob, Ko thrade, Lampugnani, Lawisch, Lyra, Lucini, Martinello, Matsubara, Munaretto, Nunes, Peixoto, Piccini, Pinto, Piveta, Prestes, Valcanaia, Vuaden, Zancanella...

Não demora muito e teremos os nomes mas a resposta só virá nas urnas e

quem responderá será você, eleitor. Se quiser, escreva para Caixa Postal 109 e responda:

- Como você gostaria que fosse seu próximo prefeito?

- E seu vereador?

Participe, pois fazer política é, basicamente estar atento ao que acontece ao seu redor e participar...

Espaço do Estudante

DOR, FRIO E FOME; É ASSIM

É assim a vida dele. Ele que parece até um bichinho que vive na beira das calçadas. Ele que não tem um futuro certo. Um futuro que, certamente, acabará mal... muito mal.

O que passa em sua cabeça? Miséria. Se sente arrasado por ver quem pode ter uma casa quentinha... pode ser feia, pequena, mas é uma casa. Um lugarzinho que se torna bonito para todos. E mais: ter uma mãe.

- Ah! Mãe! Por que não vens me acudir? Venha! Estou te esperando.

Gritos, gritos e mais gritos. De que adianta? De que adianta gritar, chorar, pedir, implorar? Por que existem tantas vítimas desesperadas que não sabem o que fazer? Muitas vezes vítimas de suas próprias mães. O que estas pessoas têm na cabeça? O que? Dinheiro. Este é o principal ameaçador. O principal mal que atinge a tudo e a todos. Estas mães que abandonam seus filhos muitas vezes viram vagabundas e depois de muito tempo choram seus carentes e perdidos filhos. Ou nem lembram que colocaram um ser humano no mundo. Um ser humano que merece carinho, respeito e amor. Muito amor. Hoje vaga por aí perguntando a si mesmo:

- Por que eu? Por que eu?

Algo tem que ser feito. Isso tem que acabar!

Não tem jeito. Já morreu. Por que?

Eu não sei. talvez drogas. Talvez se matarem entre si no mundo cruel das calçadas.

Cristiane Martinello

5ª série

E. Universal Dois Mil

Falecimento

A Prefeitura Municipal de Lucas do Rio Verde externa os votos de pesar à família enlutada, pelo falecimento de seu ente querido, senhor Domingos Berti.

Lucas do Rio Verde, 04 de novembro de 1991



POSTO CIRIEMA Ltda.

O AMIGÃO

Borracharia, Lanchonete e Churrascaria

IRMÃOS PICCINI

Tel's: 549-1141/1149

ROD. BR 163 - KM 680

LUCAS DO RIO VERDE

MATO GROSSO

PARANÁ MATERIAIS PARA CONSTRUÇÃO

DO PISO AO TETO SEMPRE A MELHOR OPÇÃO DE NEGÓCIOS

AV. RIO GRANDE DO SUL S/N.

Tel: 549-1112

PICCINI

ARMAZENS GERAIS

SECAGEM E ARMAZENAGEM DE PRODUTOS EM GERAL

BR-163 - Km 680

MINAS LAC Começa Operar em Dezembro

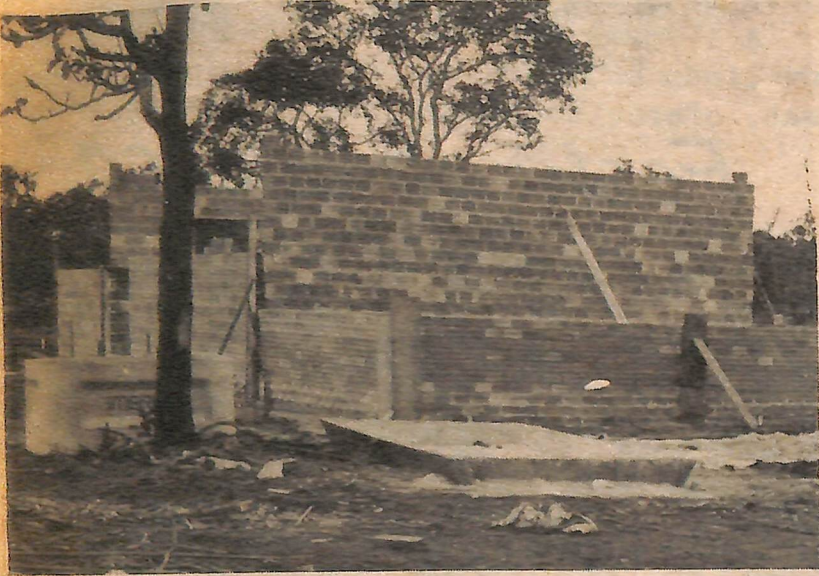

Início das obras de instalação...

Inaugura no dia 10 de dezembro próximo a Indústria de Laticínios MINAS LAC, que estará produzindo, nesta primeira fase, queijo mussarela.

A capacidade de recebimento da indústria é de 20 mil litros de leite/dia

A MINAS LAC irá trabalhar, inicialmente, com 6 mil litros diários, sendo 3 mil litros do Município de Lucas do Rio Verde, 2 mil litros do Município de Sorriso e mil litros do Município de Nova Mutum.

A indústria de

laticínios é de grande importância, uma vez que irá incentivar a produção de leite no Município e região, proporcionando ao produtor a oportunidade de desenvolver uma atividade que lhe dará uma renda fixa mensal, propiciando maiores ganhos ao produtor e divisas ao Município.

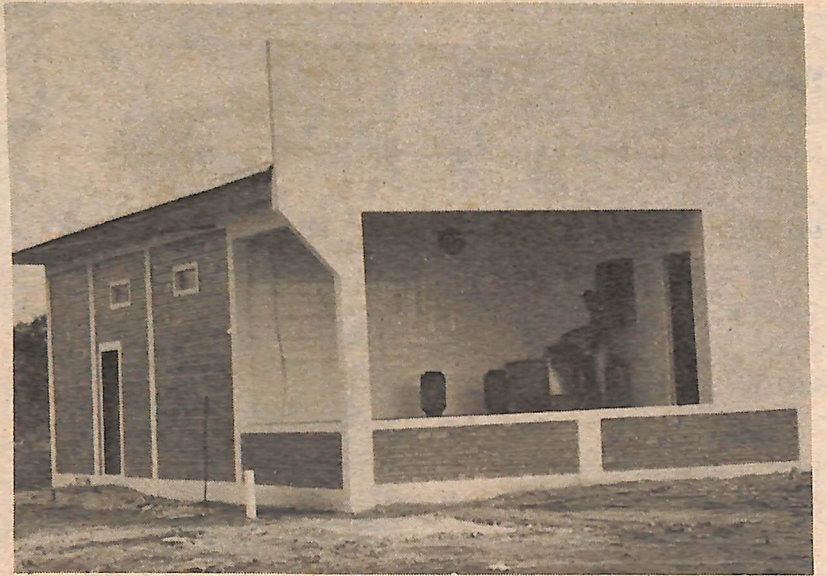

A construção em fase final...

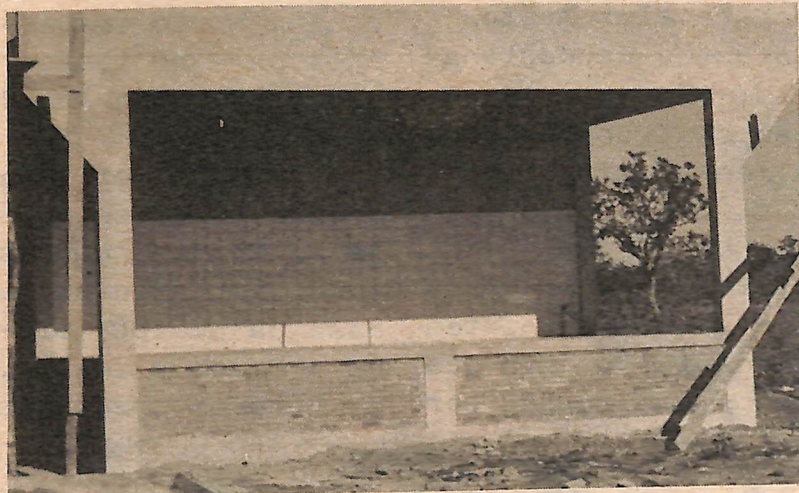

A indústria hoje.

Associação de Desenvolvimento Comunitário da Agrovila Groslândia

EXTRATO DOS ESTATUTOS

OBJETIVO: Agrupar seus moradores para, em conjunto, melhorar o nível de vida com relação à saúde, educação, higiene, titulação de área, projetos, distribuição de lotes, suprimento de água potável, iluminação e arborização.

SEDE: Agrovila Groslândia, Município de Lucas do Rio Verde - MT

TEMPO DE DURAÇÃO: Tempo indeterminado.

ORGANIZAÇÃO: Será organizada por doze membros: Presidente, Vice Presidente, 1º e 2º Secretários; 1º e 2º Tesoureiros; 03 membros Conselho Fiscal e 03 membros suplentes.

REPRESENTAÇÃO: Judicial e Extra-Judicial: Presidente.

REFORMA ESTATUTOS: Pela Assembléia Geral Extraordinária e com comparecimento de 2/3 dos associados.

EXTINÇÃO E DESTINO PATRIMÔNIO: Em caso de extinção o patrimônio será dividido entre os associados.

Lucas do Rio Verde, 10 de Outubro de 1.991

WILSON JOSÉ BARBIERI

- PRESIDENTE -

Tião pelo esporte

O vereador Tião, que sempre tem se mostrado um grande incentivador do esporte, em diálogo com o prefeito Kothrade, conseguiu que o Poder Público Municipal passe a dar maior incentivo aos eventos esportivos e ao esporte de um modo geral em nosso município.

Tião ressaltou que o jovem precisa receber maior apoio em suas iniciativas saudáveis, que promovem o crescimento da juventude. E o esporte é uma atividade que deve ser incentivada sempre.

Segundo nos informou o vereador, está em estudo a construção de uma quadra de areia na Praça dos Migrantes com o objetivo de oferecer mais opções de lazer aos jovens.

Folha Verde

Publicação da Organização Jornalística Integração Ltda. CGC nº 24.763666/00-01 - 60 - Rua Chapecó, 200 - Fone: 549 1165 - Lucas do Rio Verde - MT.

DIRETORES:

-Vera Terezinha Facin Carpenedo (jornalista - RP5399-RS).

-Valmor Carpenedo (Economista).

* Matérias e artigos assinados são de responsabilidade de quem assina e não refletem, necessariamente, a opinião do Jornal.

Auto Elétrica NISSEI

Peças, Acessórios, Baterias Novas e Reformadas.

Rua Guaporé, s/n - Fone 5491101 - Lucas R. Verde

- CYNTHYA Calçados -

Masculino, Feminino e Infantil

Av. Rio G. do Sul, s/n. - Fone 5491101 - Lucas R. Verde

Departamento Social da Prefeitura

O Departamento Social da Prefeitura Municipal de Lucas do Rio Verde não pára com suas atividades. Além de toda a ajuda no que se refere à saúde e ação social, os cursos tem sido ministrados em várias localidades.

Foi encerrado no dia 18 de setembro o curso de pintura em tecido para as alunas da cidade nova. O curso contou com a participação de 22 alunas, que tiveram o material todo grátis conseguido pela Dona Ana através do Conselho dos Direitos e Deveres da Criança e do Adolescente. As participantes tiveram um ótimo aproveitamento.

Um agradecimento especial à Rosângela (EMATER), que muito nos tem auxiliado na organização destes e de outros cursos.

Outro curso que está em andamento é o de pintura em tecido e confecção de chinelos para as senhoras do PRODECER.

O interior também vem sendo beneficiado pelos cursos promovidos pelo Departamento Social. A comunidade da Agrovila Groslândia teve a realização do curso de confecção de chinelos e bolsas, onde resultaram vários trabalhos muito bonitos.

GRANDE FESTA

Foi o encerramento do curso de flores em cetim, realizado no Centro Comunitário, com a parti-



cipação de 25 alunas dentre elas muitos talentos se destacaram, com a realização de trabalhos realmente muito bonitos.

Outra razão desta festa foi o aniversário daquela que tem se dedicado para que tudo isso possa ser

realizado, trazendo, assim, novos trabalhos para os nossos artesãos: dona Ana C Kothrade.

Para ela foi uma grande surpresa, onde as alunas, professoras, integrantes da casa da amizade, Clube de Mães e Emater, se fizeram presentes

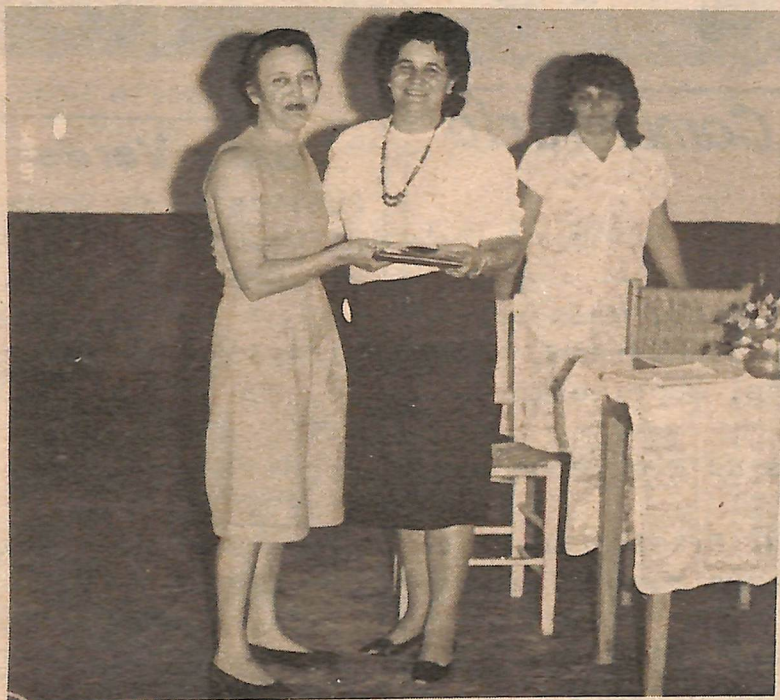

Dona Ana recebe os cumprimentos da presidente da Casa da Amizade.

para felicitá-la.

A 1ª dama recebeu um lindo buquê de rosas, oferecido pelas

alunas. Recebeu também o carinho de toda a equipe e diretoria da creche.

Festa da Criança



As crianças da creche Menino Jesus também tiveram a sua festa no dia da criança, organizada com todo o carinho por sua presidente, Ana Kothrade.

A festa teve a participação do Clube de Mães, que doou os doces e da Casa da Amizade, que doou dois bonitos bolos. A dona Rosa Fujii doou os refrigerantes. E os presentes foram doados pelo senhor Leandro e dona Lélia Marcon, que, com o espírito ainda muito jovem tem sempre emprestado sua parcela de colaboração tanto

para as crianças como para os idosos.

A festa da criança na creche teve a participação também de todos os funcionários na parte da decoração.

O nosso muito obrigado a todos que direta ou indiretamente contribuíram para a alegria dessas crianças e a realização desse dia. A felicidade era notória em cada rostinho.

Que deus possa dar em dobro àqueles que ajudaram.

A Diretoria agradece!

A Prefeitura Municipal, através da Secretaria de Educação, realizou a Festa da Criança, com comes e bebes para mais de mil Crianças, no Salão de Festas da Igreja.

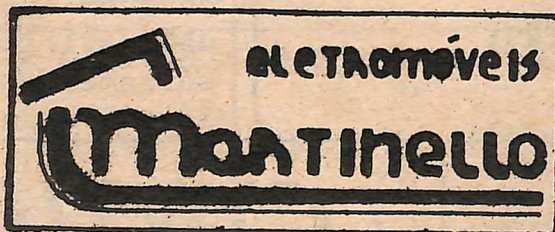

ELETROMÓVEIS MARTINELLO "Sempre o Melhor Negócio"

Av. Rio Grande do Sul, 2713 - FONES: 549 1440 e 549 1322 - Lucas do Rio Verde - MT

Tudo em Móveis.
Eletrrodomésticos, Som e Imagem

Sociais

ANIVERSÁRIOS

Outubro:

- 21 - Sidnei Oka
- 23 - Sandriléia Pivetti
- 24 - Claudio Luiz Alves
- 25 - Arlete Barbieri
- 25 - Catarina Aparecida Andrade
- 25 - Marli Fernandes Goes
- 28 - Antonio Stragliotto
- 28 - Fabiana Tristão Peixoto
- 29 - Adriano Bias
- 29 - Leonardo Yshio Oka
- 31 - Jacielle Dotto
- 31 - Marcelo da Silva

Novembro:

- 01 - Niklaus Huber
- 02 - Flavio Cesário Peixoto
- 05 - Neli Danzer
- 10 - Avelino Meneghetti
- 10 - Rosely Inês Fuerst
- 10 - Andréia Presotto
- 12 - Daniel Ganzer
- 14 - Adelar Jacobi de Freitas
- 14 - Jaime Seiti Fujii

DESTAQUES

Destaque para o aniversário de Franciely Andretta, filha do nosso amigo Jorge Andretta. Parabéns!

Completo seus 15 anos no dia três de novembro a menina-moça Ane Carine Calai. Ela recebeu seus convidados juntamente com os familiares, no Centro Comunitário. Parabéns e felicidades. Carine!

Aniversariou no dia quatro de novembro o presidente da COOPERLUCAS, Neri Guilherme Artmann. Ele foi homenageado com um churrasco pelos amigos e funcionários da cooperativa. Parabéns a você. Neri!

Comunicado

O Presidente da Junta de Serviço Militar de Lucas do Rio Verde, Werner H Kothrade, juntamente com o secretário Dari Pedro Weber, convidam a comunidade e o povo em geral para a solenidade de entrega dos CDIs (Certificados de Dispensa de Incorporação), no dia 22 de novembro, às 14h, em frente à Prefeitura Municipal.

Garota Folha Verde

Na volta da "Garota Folha Verde" a apresentamos Cristiane Augusta Scherer, filha Nildo Trio Scherer e Celia Maria Scherer.

Cristiane é loira, tem os olhos e cabelos castanhos, mede 1.60m de altura e pesa 51 quilos.

Seu "hobby" é ouvir música e viajar no esporte, prefere o voley e a natação.

Cristiane diz que escolhe suas amizades pela sinceridade e simpatia.

Seu ator preferido é Fábio Assunção, atriz, Letícia Sabatella, cantor, Paulo Ricardo.

Cristiane, que nasceu em Marechal Cândido Rondon, no Paraná e reside em Lucas do Rio Verde há quatro anos, pretende estudar para ser arquiteta. Ela tem um sonho: ser feliz e realizar-se



profissionalmente.

Sua mensagem: "Que os jovens pensem mais nas suas

vidas e não se entreguem ao mundo do vício e da violência".

MELHORES DO ANO

A Associação Comercial e Industrial de Lucas do Rio Verde, em conjunto com a Sociedade Esportiva, recreativa e Cultural SERJEMA, com o apoio do jornal Folha Verde, estão preparando a festa "Melhores do

Ano", cuja realização está prevista para a 1ª quinzena de dezembro.

A escolha dos "Melhores do Ano" em cada setor de atividade será feita através de uma pesquisa com os moradores. Pesquisadores

contratados pela ACILVE e SERJEMA estarão percorrendo casa por casa interagando os moradores que escolherão aqueles que, na sua opinião, se destacaram no decorrer deste ano em cada ramo de atividade.

CHAMPONALLI BRINQUEDOS E PLÁSTICOS LTDA.

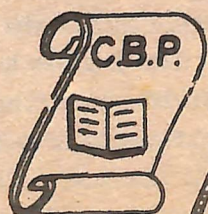

- LIVRARIA • PAPELARIA • UTILIDADES DOMÉSTICAS
- ARTIGOS PARA ESCRITÓRIO • MATERIAIS PARA DESENHO
- ARTIGOS PLÁSTICOS E BRINQUEDOS EM GERAL.

Prop. Evânio Valcanaiã fone 5491289

- AV. RIO GRANDE DO SUL, 2399 - LUCAS DO RIO VERDE - MT.

TAPURAH POR UM FUTURO MELHOR

O Município de Tapurah, emancipado a quatro de julho de 1988, tem seus destinos dirigidos pelo dinâmico prefeito Gilberto João Brisot.

Nos próximos dias oito, nove e dez de novembro, Tapurah irá sediar os Jogos Estudantis Regionais, com participação dos três Municípios que integram a jurisdição da 30ª Superintendência Regional de Educação e Cultura, (Lucas, Sorriso e Tapurah).

Há poucos dias o Município comemorou a vitória da sua candidata ao Concurso da Miss Estudantil Regional (Vera Lucia Baddia) que no dia 23 de novembro estará em Cuiabá representando a região no Miss Estudantil Mato Grosso.

Ao assumir o cargo, em janeiro de 1989, o prefeito Gilberto Brisot encontrou um Município recém criado, sem qualquer estrutura no setor de saneamento, abastecimento de água, energia, saúde ou comunicação. Tudo estava por ser feito.

Aos poucos, com os escassos recursos de que dispunha e quase nenhuma ajuda do Governo Estadual, foi implantando as obras de infraestrutura básica.

ENERGIA

Implantou a rede de energia elétrica



Inauguração da Praça da Juventude

na cidade, que conta hoje com 15 horas diárias de atendimento. Embora ainda algumas dificuldades no setor energético, principalmente no que se refere à extensão de rede, Brisot conta com a promessa do Governador do Estado e do Presidente da CEMAT, de encampação da rede elétrica pela CEMAT, a partir de janeiro.

A Comunidade de Semioni também será beneficiada com energia elétrica, que está sendo implantada pela Prefeitura Municipal.



Início das obras de instalação da água

ÁGUA

Brisot conseguiu solucionar o problema de abastecimento de água na cidade, com a implantação da rede, para o que contou com a participação da Fundação Nacional de Saúde, através do sistema SAAE.

Agora a Prefeitura destina recursos para abastecimento de água à comunidade de Semioni.

SAÚDE

Tapurah tem hoje em funcionamento um hospital, mantido pela Prefeitura Municipal e está para

receber recursos da Fundação Nacional de Saúde para construção de uma unidade de Hospitalar.

possui postos de saúde funcionando nas comunidades de Semioni, Ana Terra, Eldorado e Tupibarã mantidos pelo Município, que paga inclusive os funcionários.

Nos próximos 60 dias, informa Gilberto, a Prefeitura deverá iniciar a construção de prédio próprio para os postos de saúde de Semioni, Eldorado e Ana Terra.

alunos.

O Departamento de Educação realizou no início de outubro os jogos estudantis, juntamente com a festa da criança, onde participaram todas as crianças das escolas do Município, totalizando mais de mil crianças. Foram distribuídos prêmios e brindes, além de bolo e doces.

EVENTOS ESPORTIVOS

No campo esportivo o Município está realizando o Campeonato Municipal, que



Prefeitura investindo em escolas estaduais

conta com a participação de 12 equipes

A Prefeitura tem auxiliado na construção do novo campo de futebol, todo alambrado. Da mesma forma auxiliou o Distrito de Ana Terra a ter o seu campo de futebol e está comprando o material para a construção do estádio municipal.

ESTRADAS

A Prefeitura de Tapurah conta com uma boa frota de máquinas, adquiridas com recursos próprios

EDUCAÇÃO

O município conta com 12 escolas mantidas pela Prefeitura, que atendem cerca de 800 crianças, de pré-escolar a 8ª série.

Além disso o Município tem sempre auxiliado a Escola Estadual Cândido Portinari, inclusive na construção da ampliação da Escola

No momento estão sendo destinados recursos para construção de uma Unidade Escolar na Semioni para atender a 130

Administração Pública e Melhorias Urbanas

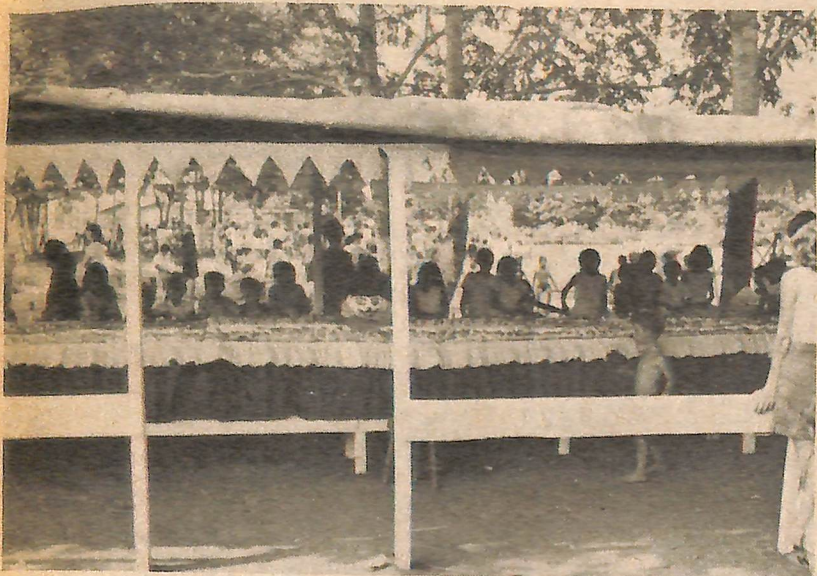

A festa pelo Dia da Criança...

os, que possibilita dar um bom atendimento às estradas do Município. Mas o prefeito Gilberto diz enfrentar um grande problema neste setor, uma vez que o Governo do Estado não investe na manutenção das estradas estaduais, obrigando o Município a fazê-lo. O maior problema, segundo Gilberto, são as MTs. 336 e 10.

Deste modo, acaba faltando recursos e máquinas para atender as estradas vicinais e outras necessidades da população.

COMUNICAÇÃO

No setor de comunicação, Tapurah está contando, no momento, com o atendimento do PS na cidade e nos distritos de Eldorado e Ana Terra. A Central telefônica para ligação dos canais DDD, está construída, aguardando que a TELEMAT e a CONSTRUÇÃO TEL executem a parte que lhes compete

ADMINISTRAÇÃO PÚBLICA E MELHORIAS URBANAS

Recentemente Tapurah teve a inauguração da Praça da Juventude. Em breve irá inaugurar a creche e iniciar a construção do prédio para a Prefeitura Municipal.

A Administração Pública, segundo Gilberto, está sobrecarregada de trabalho, com poucos funcionários, visto que houve uma reformulação geral na Prefeitura, visando a diminuição de gastos com a Folha de pagamento.

AGRICULTURA

A base da arrecadação do Município é a madeira e a agricultura vem em segundo lugar, com o plantio de soja, arroz e milho.

Gilberto explica que neste ano a agricultura está recebendo um grande incentivo e muitos agricultores que haviam desistido de plantar estão retornando à atividade o que dá uma estimativa de triplicar a área plantada, que sem dúvida irá melhorar a arrecadação

ção do Município.

A Prefeitura Municipal tem dado grande incentivo à criação da COOPER TAP (Cooperativa de Tapurah), custeando suas despesas de implantação, até que ela possa dar seus passos por conta própria, o que já vem se tornando uma realidade.

O prefeito Gilberto considera importante e essencial a participação das cooperativas no setor produtivo, já que estas vem incentivando sobremaneira os produtores rurais. Ele citou como exemplos a Cooperativa (de Ana Terra), a Coopersol, de Eldorado e agora a Coopertapurah.

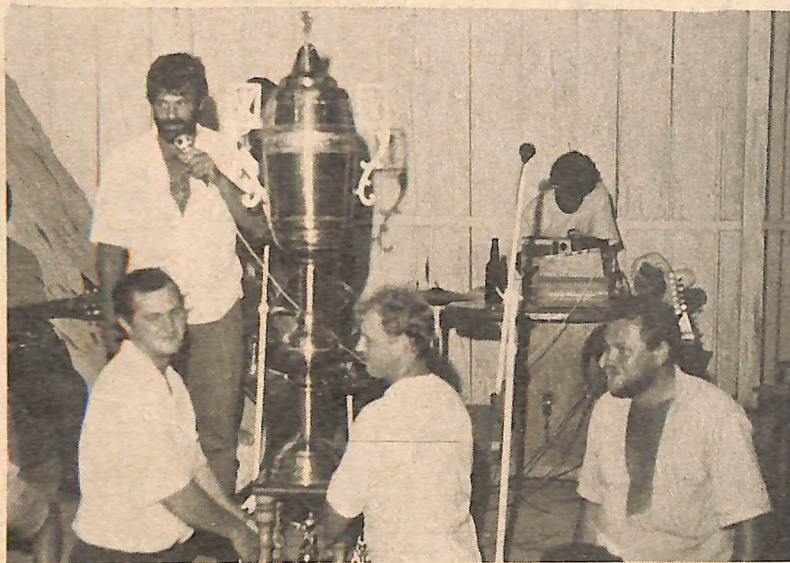

Taça Giratória do Campeonato Municipal

PODER LEGISLATIVO

O relacionamento do Poder Legislativo com o Poder Executivo, segundo Brito, não poderia ser melhor. Praticamente todos os projetos do Executivo são de conhecimento do Legislativo que, normalmente os aprova porque todos tem como meta ver Tapurah melhor.

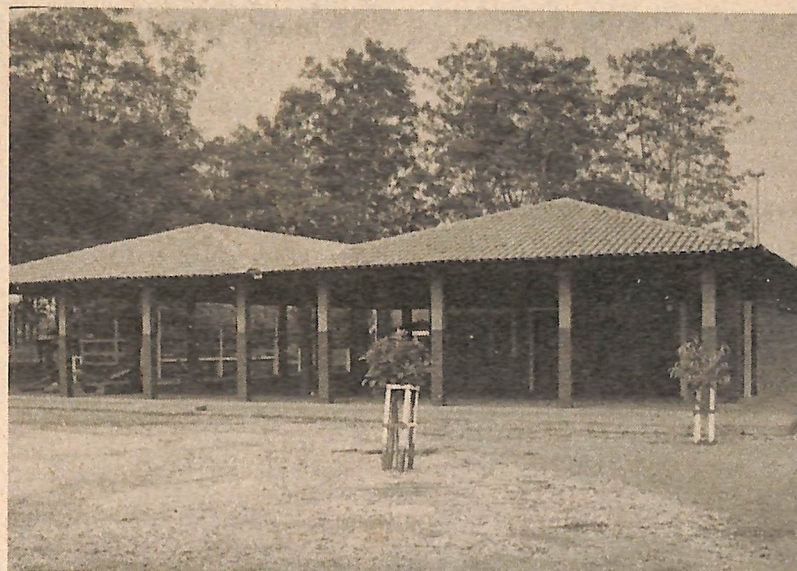

Salão de festas e vestiário na Praça

GOVERNO DO ESTADO

O relacionamento com o Governo do Estado tem sido bom mas Gilberto ressalta que só recebeu do Estado até o momento recursos para a perfuração de um poço artesiano, que foi equipado com re

que foi eleito pelo PMDB, optou por seu desligamento do partido, filiando-se ao PTB, partido que considera ser o maior hoje.

Em Tapurah o PTB conta com a maioria da bancada de vereadores e com a maioria das lideranças.

Nos próximos dias será realizada a convenção do partido no Município.

Juventude Socialista do PDT

Foi fundada em 12 de outubro último a Juventude Socialista do PDT em Lucas do Rio Verde, cuja diretoria é a seguinte:

Presidente - Dante R.K. Giroto; Vice-Presidente - Vilmar Scherer; Secretária - Elenara Krieger Giroto; Tesoureiro - José Dionísio Colla.

VOGAIS: - Marcelo Moreira; - José Henrique Hasse e Marcio Pandolfi.

SUPLENTE: Antonio Carlos Ribeiro e João Carlos Stefanello.

POLÍTICA

No campo político, Gilberto Brito

Cooperlucas Consulta as Bases Aniversariantes de Novembro Associados da Cooperlucas

No dia 24 de outubro, atendendo solicitação da Direção da COOPERLUCAS, reuniram-se na sede administrativa os Representantes dos Núcleos Cooperativos, juntamente com o Departamento de Comunicação e Educação para que fossem orientados sobre a consulta às bases que se faz necessária para novos investimentos.

A Direção da Cooperativa quer saber a opinião dos associados nucleados sobre os seguintes assuntos: depósito e comercialização de algodão em caroço; aquisição de uma máquina de beneficiamento de arroz e a comemoração dos 10 anos de COOPERLUCAS que completará dia 22 de dezembro, data da fundação. Para isso, foi muito discutido nessa reunião entre Representantes e Direção, para preparar a reunião que estes deverão fazer em suas localidades, sedes dos núcleos e depois, dia 04 de novembro, novamente serão convocados, para juntamente com os Conselhos de Administração e Fiscal, trazerem o parecer dos associados nucleados.

Este tipo de consulta às bases concretiza a função do Núcleos cooperativos, fazendo com que os associados participem das decisões importantes que são tomadas para direcionar os ru-

mos que devem ser seguidos.

por ser a primeira vez que os Representantes foram convocados, a resposta não poderia ser melhor. Cem por cento dos Núcleos estavam presentes, representados e somente 04 representantes, de um total de 20, não compareceram, apesar de a época não ser a mais propícia. Isso mostra a seriedade com que o trabalho de organização do quadro social está sendo encarado.

Mário Cesar Bach
Deptº. Com. Educação

Cooperativismo é a Força da União

Funcionários Aniversariantes de Novembro

NOME	DATA
Egon Afonso Shons	08.11
Nilvo de Marco	21.11
Fábio Rodrigo Barbosa	26.11

Felicidades!

SEMANAS REGIONAIS DO COOPERATIVISMO
A OCEMAT, com a cooperação técnica e financeira do Departamento Nacional de Cooperativismo (DENACOO), está realizando cursos sobre cooperativismo.

Na semana de 21 a 26 de outubro aconteceram cursos em Sinop; De quatro a nove de novembro será em Água Boa; de 25 a 30 de novembro em Tangará da serra e de dois a sete de dezembro em cuiabá.

CURSOS:- Cooperativismo e desenvolvimento;
- Conselheiro fiscal;
- Gestão Empresarial;
- Atualização contábil
- Atualização Técnica e;
- Educação cooperativista - OQS

NOME	Nº .MATR.	DATA DE ANIVERSÁRIO
Niklaus K.L.Huber	12-4	01/11
Humberto Nonato dos Santos	410-3	01/11
Celso Vieira de Andrade	171-6	02/11
Waldemar Eicheltd	197-0	02/11
Mario Iglicoski	431-6	02/11
Olair Pauletti	486-3	03/11
Vinícios Piazza Topanotti	561-4	03/11
Yoshiro Ida	186-4	04/11
Neri Guilherme Artmann	245-3	04/11
Silverio Furtado Rosa	261-5	06/11
Luiz Giacomazzi	243-7	09/11
Nadir Sucoletti	474-0	11/11
Valdecir Girardi	258-5	13/11
Jaime Seiti Fujii	82-5	14/11
Ricardo Ruzin	388-3	14/11
Rubens José Hass	100-7	15/11
Mario Eugênio Giotto	250-0	15/11
Manoel Carlos Rodrigues	702-1	15/11
Antonio Oli Toquetto	580-0	16/11
Joanes W.C.Copelmans	8-6	17/11
Luiz Antonio Bortoluzzi	419-7	18/11
Oscar Antonio Dalan	317-4	20/11
Helio Barbosa	438-3	22/11
João Carlos da Silva Stefanello	430-8	23/11
Cirilo Angelo Remor	534-7	24/11
João Elir Pavei Bif	378-6	28/11
Eugênio Zek	467-7	28/11
David José Mignoni	646-7	28/11
Antonio Paulo Moreira Lautert	252-6	29/11
David Becker Sobrinho	150-3	29/11

Parabéns e felicidades, são os votos da Direção e Funcionários da COOPERLUCAS.



Reunião com os representantes dos Núcleos Cooperativos no dia 04 de novembro.

DELEVATTI
Posto de Lavagem e Lubrificação
Conserve Seu Veículo no Posto DELEVATTI
Av. R.G.S., 2836 - Fone: 5491106-L.R.V.

Cooperlucas Investe na Pesquisa



Plantio de arroz para pesquisa, na propriedade de Gilmar Viletti.

A COOPERLUCAS em seu desenvolvimento também vem se preocupando em investir no setor de pesquisa, pois todos nós sabemos que através de trabalhos nesta área é que podemos nos amparar, ou seja, através destes trabalhos é que obteremos as respostas para as perguntas, hoje sem resposta, como por exemplo novas variedades, épocas adequadas de plantio, a dubação mais equilibrada, outras opções de cultivo, etc.

Neste sentido, a COOPERLUCAS, através de seu Departamento técnico e em conjunto com técnicos da EMPA, EMATER e COOAGRIL está implantando em quatro propriedades e no Campo de pesquisa da EMPA neste Município, campos experimentais onde serão acompanhadas 14 novas variedades de arroz, material este cedido pelo sr. Munefume Matsubara, da Fazenda Progresso.

Estes materiais serão colocados nas quatro propriedades e nos Campos Experimentais para que se tenha várias repetições, sendo colocados em lugares diferenciados para com isso se obter resultados mais homogêneos do comportamento destas variedades dentro de nossa região.

Neste trabalho estamos contando com a colaboração dos produtores Euclides Valcanaia, Gilmar Viletti, Ciró Ida e João Carlos da Silva Stefanello, que colocaram suas áreas à disposição, possibilitando a implantação destes materiais em suas propriedades.

O trabalho consiste em colocar em cada propriedade as quatorze variedades de arroz tendo como testemunhas as variedades Guarani e Araguaia, apresentando duas épocas de plantio, a primeira remessa com seis variedades, sendo estas Irat 216, Ciat 18, Ciat 24,

Ciat 20, nº 183, Ciatwini e mais as testemunhas Guarani e Araguaia, a serem plantadas no final de outubro/início de novembro, A segunda remessa apresenta oito variedades programadas para serem plantadas no final de novembro e início de dezembro, uma vez que este material está sendo multiplicado fora do mato Grosso sendo os seguintes: nº 164, nº 174, nº 285, nº 289, nº 290, nº 291, nº 296 e nº 297.

Outro ponto importante em que a COOPERLUCAS vem se empenhando é em trazer para a nossa região, por acreditar no desenvolvimento agropecuário, devido à posição e às boas condições e daofclimáticas e ressaltando também a pedagogia favorável à implantação de uma agricultura mecanizada, uma estação Agrometeorológica através do Projeto BRA 87/008 - PN UD/OMM/SENIR a SAA-CI (Sistema Agrometeorológico para o aconselhamento das Culturas irrigadas).

Uma estação Agrometeorológica é um conjunto de instrumentos reunidos dentro de uma área cercada, destinados a medir as condições climatológicas, possibilitando sua aplicação à cultura, ou seja, ela tem por objetivo básico a obtenção de informações específicas para apoio às atividades agrícolas.

Entre seus equipamentos constam o abrigo meteorológico, termômetros de máxima e de mínima, psicrômetro, heliógrafo, anemômetro, pluviômetro e tanque de evaporação.

Com estes instrumentos é possível obter-se informações de determinados parâmetros climáticos como a temperatura, umidade, evaporação, precipitação, etc.

Uma das aplicações mais importantes para estas informações está relacionada ao manejo da irrigação, permitindo-se determinar com precisão a necessidade diária de água para as culturas. E este fato torna-se mais importante quando observamos que no Brasil é comum irrigar-se baseando-se em critérios pessoais e pouco técnicos, ocasionando gastos desnecessários e reduções de produtividade. A utilização de parâmetros agrometeorológicos permite a racionalização da irrigação, economizando recursos (energia, água, defensivos, etc) e garantindo boa produtividade.

Outras aplicações dos dados obtidos da estação são o zoneamento agroclimático para diversas culturas e a definição da melhor época de plantio, a estimativa de produção e o controle de algumas pragas e doenças de risco econômico. Podem, ain-

da, ser utilizados os dados na previsão de tempo, após um período mínimo de 15 anos. Todavia quanto maior a série histórica de dados obtidos, maior a confiabilidade das previsões.

O clima é um dos principais fatores que influenciam o êxito da atividade agrícola, sobretudo da agricultura irrigada. O balanço hídrico e as exigências climáticas de cada cultura, por exemplo, são alguns dos fatores agrometeorológicos cuja avaliação é imprescindível no planejamento dessa atividade.

Apesar disso, existe uma enorme carência dessas informações no Brasil.

Nos poucos estudos realizados até o momento nem sempre é empregada metodologia adequada para a produção de dados úteis ao planejamento da irrigação e são poucos os Projetos agrícolas que utilizam dados climáticos "IN SITU" para monitorar a irrigação, plantio, controle de pragas, doenças, etc.

Não é esperandose que aproveitamos as oportunidades que aparecem, por isso a COOPERLUCAS vem se empenhando com afinco em tentativa de buscar novas opções para o crescimento de seus Cooperados de toda a Região.

ENGº. AGRº. AYRTON TRENTINI

- COOPERLUCAS -



Credilucas



A força da união em busca de novos caminhos

Anton Huber Participa de Seminário Franco-Brasileiro

O presidente da OCEMAT, Anton Huber, participou, em Belo Horizonte, de um seminário franco-brasileiro, com o objetivo articular o intercâmbio científico e tecnológico e a troca de experiências entre as cooperativas brasileiras e francesas. Durante o seminário foram discutidos temas como desafios tecnológicos para modernização do setor agropecuário, o processamento e comercialização de produtos agrícolas, forma de organização dos produtores, pesquisa e difusão de tecnologia em produção animal e vegetal e sistemas integrados de produção.

Segundo Anton Huber, a partir desse intercâmbio será feita uma adequação da política econômica brasileira às exigências e opções do mercado francês e internacional.

Lucas também produz trigo

Um teste realizado por Gilberto Borges e Odacir Ferraz, da Exato Imobiliária e Incorporadora, demonstra que o Município de Lucas do Rio Verde também é capaz de produzir trigo e com sucesso.

Gilberto conta já ter feito esta experiência em sua própria Fazenda (Taquarugú) e colheu uma média de 18 a 19 sacas por hectare.

Agora está repetindo a experiência,

com uma variedade trazida do Mato Grosso do Sul (não adaptada à região de cerrado) e que, segundo Gilberto, pode produzir até 35 sacas por hectare.

Se plantado no mês de fevereiro, em terra já corrigida (três anos com plantio de soja) e adubação correta (250 Kg/ha, da fórmula 2.20.20), o trigo pode se transformar em mais uma boa opção para o agricultor de Lucas do Rio Verde.



OUT 91

A CREDILUCAS, que surgiu para abrir novos caminhos aos produtores de Lucas do Rio Verde e vem desempenhando com destaque o seu papel, está em novo endereço desde o dia dois de outubro.

Rua Frederico Westphalen, na antiga Comercial Lucsan.

ATUALIZE SEU CADASTRO

Nas novas instalações, com um espaço físico maior, a CREDILUCAS caminha, agora para a reestruturação organizacional, para melhor servir a seus associados com relação a cobranças, ordens de pagamento, setor de crédito rural e outros serviços que a Cooperativa de Crédito pretende implantar para favorecer o associado, razão de ser de uma cooperativa.

Neste sentido, a CREDILUCAS convoca seus associados para atualizarem seu cadastro junto a mesma, pois a partir de dezembro só obterá empréstimo

(crédito rural) quem estiver com seu cadastro atualizado.

SEGUROS

Para fazer o seguro da sua casa, veículo, galpão, carteira, etc, procure a CREDILUCAS, que está trabalhando com seguros em geral. É mais um serviço que você, associado, pode encontrar na sua Cooperativa de Crédito.

UNIMED

A CREDILUCAS acaba de concluir a primeira fase do convênio com a UNIMED. Participaram desta etapa 151 associados e dependentes que, a partir desta data contam com serviços médico

hospitalar e ambulatorial gratuitos.

Os demais associados que tiverem interesse em fazer parte deste convênio, devem procurar a CREDILUCAS para obterem maiores informações a respeito.

Este é mais um benefício que a CREDILUCAS traz ao seu quadro social.

Falecimento

A Câmara Municipal de Lucas do Rio Verde externa seus votos de pesar à família do Sr. Domingos Berti, pelo seu falecimento.

Lucas do Rio Verde,
04.11.91



Projetos Executados em 90/91 e Previstos Para 91/92 na Região do Rio Verde

A EMPA-MT, Campo Experimental do Rio Verde, através de seus pesquisadores Helio Kist e Ewerton Diel Souza, apresentam um resumo das atividades que foram desenvolvidas pela empresa no decorrer do ano passado e os projetos previstos para 91/92 na região do Rio Verde.

CULTURA	Nº EXPERIMENTOS EXECUTADOS		Nº EXPERIM. PREVISTOS
	90/91	91/92	
1) SOJA	2	5	
2) ARROZ	1	4	
3) MILHO	1	7	
4) SORGO	1	4	
5) ALGODÃO	0	2	
6) FEIJÃO	0	2	
7) MANEJO E CONSERVAÇÃO DO SOLO	0	2	
8) FRUTICULTURA	0	7	
TOTAL	5	33	

PROGRAMA DE PESQUISAS PARA A REGIÃO DO RIO VERDE

1) PROJETOS EM ANDAMENTO E/OU CONCLUÍDOS EM 90/91:

- 1.1 SOJA
 - 1.1.1 Introdução e avaliação de genótipos de soja para o Estado de Mato Grosso.
 - 1.1.2 Doses e modos de aplicação de calcário para culturas em solos sob cerrados.
- 1.2 ARROZ
 - 1.2.1 Avaliação de cultivares/linhagens de arroz quanto à resistência a bruzone.
- 1.3 MILHO
 - 1.3.1 Avaliação e recomendação de cultivares de milho (Ensaio Estadual).
- 1.4 SORGO
 - 1.4.1 Unidade de observação de sorgo granífero.

2) PROJETOS PREVISTOS PARA 91/92:

- 2.1 SOJA
 - 2.1.1 Introdução e avaliação de genótipos de soja para o Estado de Mato Grosso.
 - 2.1.2 Estudo e estabilidade de épocas de plantio e zoneamento de cultivares de soja para o Mato Grosso (2 experimentos)
 - 2.1.3 Avaliação da fertilidade do solo e da adubação em lavouras de soja de algumas regiões do estado de Mato Grosso.
 - 2.1.4 Estudo do parcelamento da adubação potássica para a cultura da soja na região do Rio Verde.
- 2.2 ARROZ
 - 2.2.1 Competição cultivares de Arroz de sequeiro (2 experimentos)
 - 2.2.2 Estudo de adubação com macro e micronutrientes na cultura do Arroz.
 - 2.2.3 Resposta do arroz à calagem no 1º ano em solo recém desmatado.
- 2.3 ALGODÃO
 - 2.3.1 Competição de cultivares de algodão sob espaçamentos diferenciados.
 - 2.3.2 Níveis de adubação para o algodoeiro.
- 2.4 FEIJÃO
 - 2.4.1 Comportamento de cultivares de feijão sob irrigação.
 - 2.4.2 Estudo do parcelamento da adubação potássica para a cultura do feijão.
- 2.5 MILHO
 - 2.5.1 Cultivares e épocas de plantio de milho no médio-norte Matogrossense.
 - 2.5.2 Ensaio Estadual de milho (2 experimentos).
 - 2.5.3 Ensaio Nacional de milho (2 experimentos).
 - 2.5.4 Estudo do milho plantado em safrinha.
 - 2.5.5 Competição cultivares de milho pipoca.
- 2.6 SORGO
 - 2.6.1 Cultivares e épocas de plantio de sorgo granífero no médio-norte matogrossense (3 experimentos).
 - 2.6.2 Introdução e avaliação de cultivares e linhagens de sorgo granífero para o médio-norte matogrossense.
- 2.7 MANEJO E CONSERVAÇÃO DO SOLO
 - 2.7.1 Estudo da dinâmica de sistema de preparo do solo e rotações de culturas no cerrado Mato-grossense.
 - 2.7.2 Erosividade das chuvas no cerrado Matogrossense.
- 2.8 FRUTICULTURA
 - 2.8.1 Efeitos e épocas de plantio e indução floral sobre o rendimento e a qualidade do abacaxi Smooth cayenne (2 exp.).
 - 2.8.2 Efeitos e espaçamentos e épocas de seleção de rebentos na produção da bananeira cv. Nanicao.
 - 2.8.3 Efeito da intensidade de poda e de diferentes espaçamentos de plantio sobre o maracujazeiro-amarelo.
 - 2.8.4 Adaptação de cultivares de mangueiras em diferentes espaçamentos de plantio.
 - 2.8.5 Estudo de culturas intercalares no plantio de mamão solo.
 - 2.8.6 Avaliação e seleção de porta-enxertos para citros no Estado de Mato Grosso.

EMPA/ME - CAMPO EXPERIMENTAL DE RIO VERDE
PESQUISADORES: Helio Kist e Ewerton Diel Souza

Um Ano de COOAGRIL

A COOAGRIL completa seu 1º aniversário de fundação com importantes conquistas para Lucas do Rio Verde.

Formada por um quadro social composto por 65 produtores, a COOAGRIL é gerida através de dois núcleos econômicos de produção:

- 1 - Núcleo de produção de grãos, que atualmente fomenta o cultivo de 2.400 hectares de soja, milho e arroz, beneficiando 26 produtores com recursos do Banco do Brasil, restando a estes

um tempo de 299,999 milhões de cruzeiros, para a execução de sua primeira fase, que consiste na implantação de um módulo de 5.200m² para 540 matrizes, cuja obra já está iniciada e sua conclusão está prevista para março de 1992.

Entendemos que iniciativas como estas viabilizam o futuro de nossa economia. Queremos a verticalização de nossa produção agrícola para que possamos promover a tão preconizada agregação de valores, fun-

a COOAGRIL: Ivanhoé Moura, que doou uma área de 100 hectares para a construção; - à Prefeitura Municipal pelo apoio; - secretaria de Agricultura de Mato Grosso e Banco do Brasil e a todos aqueles que acreditaram e incentivaram esta iniciativa.

Diversificação da Economia Agrícola

"A diversificação da economia agrícola é uma alternativa de renda para o meio rural", explica o presidente da OCEMAT, Anton Huber. Ele observa que uma das opções está sendo o plantio de culturas como o algodão e sorgo, que tem despertado o interesse de agricultores nos últimos dois anos.

Anton cita o exemplo da COOPERLUCAS, que vai plantar este ano duas mil hectares de algodão, além de incentivar o plantio de sorgo na região.

Na região de Comodoro, Campo Novo do Parecis e Nöbres a escolha foi para as frutas tropicais (manga, caju, maracujá e goiaba), enquanto em Lucas do Rio Verde, Sorriso, Tapurah e Nova Mutum a opção foi pela suinocultura.

Anton observa entusiasmado o movimento dos agricultores em todo o Estado, visando a diversificação de suas atividades econômicas.

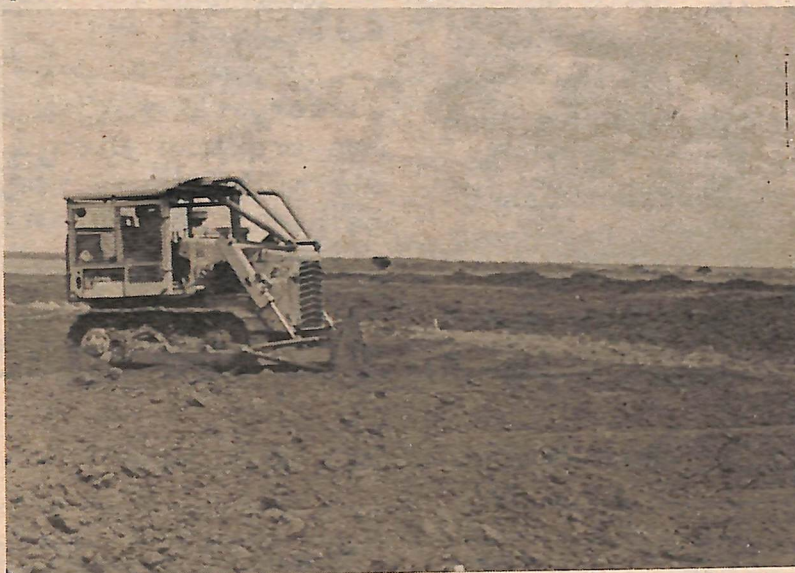

Construção do módulo para matrizes

produtores adubados, defensivos, além de dar assistência técnica.

2 - Núcleo de Suinocultores, que vem desenvolvendo um projeto para implantação de 1.620 matrizes e prevê uma produção de 38.800 cabeças de suínos terminados por ano, a partir de 1994.

Este projeto beneficia 48 produtores, em sistema integrado, e recentemente foi contemplado pelo FCO através do banco do Brasil, com um emprés-

damental para o desenvolvimento econômico do nosso município.

Nesse sentido a COOAGRIL está marcando presença em Lucas do Rio Verde, mostrando novos caminhos e com a certeza de que, juntamente com as demais cooperativas integradas pela INTERCOOP, faremos na região do médio-norte matogrossense a suinocultura mais eficiente do Brasil.

Queremos agradecer a todos aqueles que colaboraram com

Kothrade visita Folha Verde

Esteve visitando a redação do Folha Verde na última segunda-feira, dia 04 de novembro, o prefeito Kothrade e o secretário Neri B. Prestes.

Na oportunidade ele nos falou de alguns trabalhos que serão desenvolvidos nos próximos dias.

MAIS UM CANAL DE TV

Por iniciativa e recursos da Prefeitura Municipal foi instalado mais um canal de televisão na cidade: o SBT. O novo canal não está sendo captado em toda a cidade ainda, mas já está sendo providenciada a aquisição de outra antena que propiciará captar a imagem em toda a cidade.

Também está sendo providenciado através da TV Brasil Oeste de Cuiabá a aquisição de uma parabólica maior que possibilite captar o sinal de Cuiabá. Há alguns dias chegamos a receber estes sinais, mas muito confusos e com interferência de outros canais.

DÍVIDAS

Kothrade esclareceu com relação às perguntas que comumente são feitas entre a população, como: - Por que o Município não faz dívidas para adquirir máquinas e equipamentos e executar obras?

A verdade é que não existem linhas de crédito para as Prefeituras, nem para compra de máqui-

nas e equipamentos, nem para obras.

Graças à "chorada" feita ao Superintendente do Banco do Brasil, por ocasião da inauguração da nova agência - explica Kothrade - estamos tentando, através da COOPERLUCAS, um financiamento para aquisição de uma patrôla para prestar serviços à Prefeitura, em regime de comodato. A Prefeitura, no caso, assumiria as prestações do financiamento.

OBRAS

Os municípios irão participar de um mutirão para consertar as estradas estaduais. Lucas do Rio Verde irá participar, juntamente com tapurah, do mutirão para conser-

tar a MT338 (no trecho que pertence ao nosso Município) Para a execução deste trabalho o DER - MAT conseguirá algumas máquinas e o óleo será fornecido por uma empresa. Mas a Prefeitura terá que dispôr também das suas máquinas e assim, por alguns dias, elas terão que ser retiradas da cidade.

PRAÇA

Nos próximos dias será arborizada a Praça dos Migrantes. Na semana que passou foi espalhada pedra-brita nos passeios.

Também está previsto para iniciar nos próximos dias a abertura de uma rua paralela à Br163, na altura do "Café da Hora", para o tráfego de tratores e máquinas agrícolas.

CÂMARA em ritmo de estudo

Conforme nos informou o presidente do legislativo Municipal, Paulo Vicente Nunes, a Câmara está vivendo em ritmo de estudos.

Estão em tramitação na Câmara o orçamento anual, que fixa as receitas e despesas para 1992; o plano plurianual, que estabelece as metas de trabalho para o município para o exercício 92/93/94; o Estatuto do Magistério, que está sendo regulamentado e o Código de Obras, que traça o plano-piloto para a cidade.

Paulo Nunes disse que todos os projetos estão sendo muito bem estudados para que realmente venham a atender aos anseios do povo.

DEBATE NA DOM BOSCO

Paulo Nunes nos informou também que participou de um debate com os alunos da escola estadual de 1º e 2º Graus Dom Bosco, no período noturno.

O debate foi promovido pelos professores de OSPB e direção da escola.

Participaram do debate o prefeito municipal Werner Kothrade, o presidente da Câmara, Paulo Vicente Nunes e os vereadores Sebastião Garcia Costa e João José Callai.

Paulo eleogiu a iniciativa dos professores e da direção da Dom Bosco e afirmou ter sido um encontro muito proveitoso para os alunos e também para os convidados.

RECEITA				DESPESA				
TÍTULOS	ANTERIORES Cr\$	DO MÊS Cr\$	TOTAL Cr\$	TÍTULOS	ANTERIORES Cr\$	DO MÊS Cr\$	TOTAL Cr\$	
ORÇAMENTARIA				ORÇAMENTARIA				
1 RECEITAS CORRENTES				01 - Legislativa				
11 Receita Tributária	29.532.951,69	10.959.919,83	40.492.871,52	03 - Administração e Planejamento	20.450.000,00	4.000.000,00	24.450.000,00	
13 Receita Patrimonial	2.033.423,16	1.151.004,87	3.184.428,03	04 - Agricultura	112.827.095,38	26.816.480,13	139.643.575,51	
17 Transferências Correntes	233.666.334,59	35.415.154,80	272.081.489,39	05 - Comunicações	5.334.000,00	90.000,00	5.424.000,00	
19 Outras Receitas Correntes	14.391.569,53	4.036.441,93	18.428.011,46	06 - Defesa Nacional e Segurança Pública	—	—	—	
2 RECEITAS DE CAPITAL				08 - Educação e Cultura				
21 Operações de Créditos	—	—	—	09 - Energia e Recursos Minerais	67.772.333,64	13.449.166,74	81.221.500,38	
24 Alienação de Bens	629.124,99	186.500,00	815.624,99	10 - Habitação e Urbanismo	26.134.300,00	—	26.134.300,00	
24 Transferências de Capital	17.035.415,50	1.354.143,58	18.389.559,08	11 - Saúde e Saneamento	142.342,45	—	142.342,45	
25 Outras Receitas de Capital	—	—	—	12 - Assistência e Previdência	23.826.531,80	7.004.280,36	30.830.812,16	
SOMA				13 - Transporte				
297.288.819,46				56.107.165,01				353.395.984,47
EXTRA-ORÇAMENTARIA				EXTRA-ORÇAMENTARIA				
Despesas a Pagar				Restos a Pagar de Exercícios Anteriores				
101.803.184,27				8.989.083,69				110.792.267,96
Depósitos				Despesas a Pagar				
2.215.431,52				6.666.584,91				8.882.016,43
Outras Operações				Depósitos				
—				—				—
SOMA				Outras Operações				
104.016.615,79				15.655.668,60				119.674.284,39
SALDO DO EXERCÍCIO ANTERIOR				SALDO PARA O MÊS SEQUINTE				
Disponível Na Tesouraria				Disponível Na Tesouraria				
59.822,68				254.406,47				
Em Bancos Diversos				Em Bancos Diversos				
2.386.978,96				20.416.336,14				
SOMA				SOMA				
2.446.801,64				20.670.744,61				
SOMA GERAL				SOMA GERAL				
475.517.070,50				475.517.070,50				

Lucas do Rio Verde, de 30 de SETEMBRO de 1991

SECRETÁRIO MUNICIPAL
Jorge Antônio
Secretário Municipal

PREFEITO MUNICIPAL

Werner Kothrade
PREFEITO MUNICIPAL

CONTADOR

Jorge Antônio
CONTADOR

TESOUREIRO

Jorge Antônio
Tesoureiro Municipal

INAUGURAÇÃO DO BANCO DO BRASIL

Aconteceu no dia 18 de outubro a inauguração da nova agência do Banco do Brasil em Lucas do Rio Verde.

Estiveram presentes à solenidade o Superintendente do Banco, Ivan Echeverria, o superintendente adjunto, José Guin Filho, o presidente da OCEMAT, Anton Huber, os prefeitos Gilberto Brito, de Tapurah e Werner Kothrade, além de vereadores e presidentes de cooperativas de Lucas do Rio Verde e região.

Após a bênção da nova agência, proferida pelo pároco Pe. Antonio, o gerente Carlinhos Ceratti fez um breve histórico do Banco do Brasil no Município desde da instalação da seção externa, em abril de 1988. Lembrou das dificuldades enfrentadas pelos clientes do Banco quando precisavam se deslocar até Diamantino e destacou o incansável trabalho de José Guin Filho e Ademir Moreira, administradores da época, para a implantação da seção externa e a continuidade da luta pela criação da



agência, que se deu em sete de março de 1991.

O prefeito Kothrade, em seu pronunciamento, lembrou que "tudo o que nós esperávamos está acontecendo: dinheiro na hora certa para o plantio da safra".

O superintendente do Banco do Brasil, Ivan Echeverria demonstrou sua satisfação em participar da festa de inauguração oficial do Banco do Brasil em Lucas do Rio Verde, visto que já funcionava como agência autônoma desde março deste ano.

"Vemos aqui em Lucas do Rio Verde um novo porvir" - disse Echeverria, pois temos uma cooperativa forte, a Cooperlucas e a Cooa-

gril, uma cooperativa nova, voltada à suinocultura - continuou ele, destacando que ambas as cooperativas obtiveram financiamentos do Banco do Brasil este ano: a Cooperlucas para acordos de insumos e refinanciamento aos associados; a Cooa-gril recebeu recursos na ordem de 300 milhões de cruzeiros para dar início ao projeto de suinocultura com a filosofia da verticalização, uma modernização no setor agrícola - concluiu.

Echeverria fez uma referência ao proprietário da Fazenda progresso, Munifume Matsubara, que está trazendo uma nova tecnologia para a região e tem um campo experimen-

tal dentro da própria fazenda.

O Superintendente do Banco do Brasil fez alusão também ao produtor e empresário João Pedro da Silva, do Grupo Gaspar, que trouxe o embrião da suinocultura para a região e destacou que o primeiro financiamento do Banco do Brasil voltado para a suinocultura saiu para ele, através da agência de Cuiabá.

"Todas as idéias são válidas, porém, as boas idéias devem ser copiadas, fomentadas e desenvolvidas" - lembrou Echeverria, completando que "a região encherá dentro do FCO uma redenção da agricultura (lavoura e pecuária) e por que não pensarmos também num programa industrial? - lembra ele. E acrescenta que este programa está previsto no projeto das quatro cooperativas (Coopersol, Coopermutum, Coopertapurah e Cooa-gril). "No momento que tivermos este projeto realmente concretizado, teremos também a consolidação de toda esta região porque estaremos trazendo a riqueza

para a região" - finalizou Echeverria.

O superintendente adjunto do Banco do Brasil, José Guin Filho, que sempre foi um batalhador por esta região falou emocionado da sua alegria em ver que "o Banco semeou a sua semente em terreno fértil". Reforçou sua mensagem de otimismo ao povo de Lucas, que, segundo ele tem um potencial muito grande: "um povo que tem amor à terra, muita garra e vontade de se desenvolver".

Guin falou da importância do Banco do Brasil para o setor produtivo, destacando que sua função é a de fomentar a economia. Lembrou que o Brasil tem tudo para ser tornar uma nação autosuficiente, basta que o Governo federal incentive as atividades produtivas.

Guin também parabenizou ao povo de Lucas por sua garra e desejou votos de muito sucesso. Parabenizou também ao Folha Verde pelo importante trabalho de "divulgar as coisas boas desta terra e que não são poucas, são muitas" - finalizou.



SAFRÃO

Comércio e Representações

"Torcendo e Fazendo Por Lucas"

Fones: (065) 549/336 - 549/425

Lucas do Rio Verde - MT.

— POSTO SABIÁ —



IPIRANGA

Comércio de Combustíveis
SABIA

FONE (065) 549 - 1316

BR 163 - Km 677 - CEP 78455 - Lucas do Rio Verde - MT

ESPORTE



DIA
24-11-91
14:00 Hs.

LUCAS DO RIO VERDE

CATEGORIAS:

- 6 a 11 anos
- 2 a 13 anos
- 4 a 15 anos
- 6 acima.

APÓIO: Prefeitura Municipal

Campeonato de Futebol Amador

Terá início no próximo dia 15 de novembro o Campeonato Amador da Federação Matogrossense de Futebol, que contará com a participação de 56 equipes divididas em grupos de quatro equipes, que jogarão entre si, classificando a equipe de cada grupo.

O grupo de Lucas do Rio Verde ficou o seguinte: Lucas, Nova Mutum, Tapurah e Nobres.

Para integrar a equipe de Lucas foram convocados os seguintes atletas: Paulo Colli, Antonio Santos, Josemar Machado, Sergio de Carli, Ademir (Sesp) Tadeu de Carli, Pe-

Convenção Municipal do PDT

O Partido Democrático Trabalhista (PDT) de Lucas do Rio Verde realizou sua convenção municipal. Foram apresentados 21 nomes, mais sete suplentes o delegado e suplente de delegado, surgidos de um consenso partidário. Esta chapa foi submetida ao "sim" ou "não" e depois, através de eleição secreta, foi escolhida a Executiva do partido.

RELAÇÃO DA CHAPA VENCEDORA NO DIA 03 DE NOVEMBRO DE 1991
Helio Dalagnol, Oléia Tereza Sbabo, Adroaldo de Lima Jacob, Egídio Raul Vuaden, Antonio Carlos Giroto, Maria Elizabeth Kurmann Huber, Dante Roberto Krieger Giroto, Leonildo Antonio Baccin, Paulo Vicente

dro Picolli, Daniel Spindola, Edelar Beltrame, Luiz Dambros, Julio Helfer, Jean Machado, Tarcísio Trevisan, Luiz Henrique, Cesar Lam pugnani.

A princípio está marcada uma partida amistosa no dia 10 de novembro no campo do setor 6 (Lupatini). O técnico da equipe será Aníbal Dal Bem.

Pedro Paulo Primão

Nunes, Walmenir Cândido da Silva, Guimorvan Pinto, Ademir Fischer, Mario Orlando Matter, José Dionísio da S. Colla, Joci Piccini, Benedito Moreira, Jairo Pessatto, Saul Marchiori, Gilmar A Rodrigues, Reginaldo Araújo França, Marcio Pandolfi

SUPLENTES:

João Carlos S. Stefanello, Wilson J. Barbieri, Elenara Krieger Giroto, Ildo Romancini, Adelir Giordani, Pedro Artenio Lesseux, Leiseu Zamberlan.

DELEGADO:

Antonio Fagundes de Oliveira

SUPLENTE:

Valdir Dal Mago

DIRETORIA EXECUTIVA

Presidente: Ademir Fischer; **Vice-Presidente:** Egídio Raul Vuaden; **Secretário:** Antonio Carlos Giroto; **Tesoureiro:** Guimorvan Pinto.

Suplentes: - Mário Matter, Oléia T. Sbabo, Reginaldo Araújo França.

Delegado: Antonio Fagundes de Oliveira.

Suplente: Valdir Dal Mago.

O presidente Ademir Fischer, em entrevista ao Folha Verde informou que

no próximo dia 18 será realizada uma reunião, quando será decidida a forma de trabalho para enfrentar as próximas eleições municipais. O trabalho do PDT será baseado na sua militância, diz Fischer, porque, segundo ele, é a militância que leva um partido a vencer as eleições e não sua Executiva.

Como presidente do partido, Ademir Fischer se coloca à disposição para receber e atender novos filiados, bem como para resolver a melhor forma possível, todos os problemas que porventura surgirem durante sua gestão. Ele acredita que a diretoria ficou muito bem constituída e que o trabalho principal do PDT não estará concentrado apenas sobre o "standard" do partido, o secretário Giroto, mas será desenvolvido de forma integrada por todos os componentes da chapa eleita.

"Procuraremos assim, atingir maior coesão e unidade de todos os líderes do partido" - diz Fischer. Ele afirmou ainda que o PDT hoje é um partido rico em candidatos para enfrentar o próximo pleito.

O principal objetivo do partido hoje, segundo Fischer é eleger o máximo de prefeitos no país, para que o PDT seja fortalecido visando a execução do programa do partido a nível regional e nacional.



PECAS

TRATORES