

Folha Verde

- Órgão Oficial do Município -
Lucas do Rio Verde, 15 de outubro de 1991

Ano 06 N.º 92

TIRAGEM: 1500 exemplares

Plantio de Palmeiras Imperiais na Praça dos Migrantes



Foto Vera

Representantes da Comunidade reuniram-se no dia seis de outubro na Praça dos migrantes para plantar 16 palmeiras imperiais.

Página 03

Kothrade filia-se ao PTB

Foto Valmor

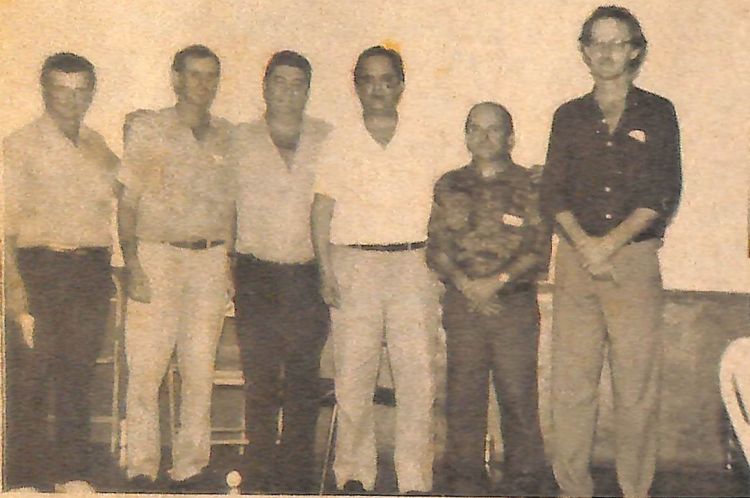

O prefeito Kothrade e os vereadores João José Calai, Ilvo Vendruscolo e Vitorino Vignaga assinaram ficha no PTB. O senador Lourenberg abonou as assinaturas.

Página 03

O PACOTE AGRÍCOLA

Pag.04

Governo, Municípios e Cooperativas assinam Convênio para Pesquisa

Pág.06

COOPERLUCAS Implanta Núcleos Cooperativos

Pag.07

CREDILUCAS

Assembléia Geral, Reestruturação Organizacional
Cheque Especial, Seguros, Unimed

Pag.08

Jogos Estudantis Regionais

Pag.08

Sorriso sediará UNESTADO

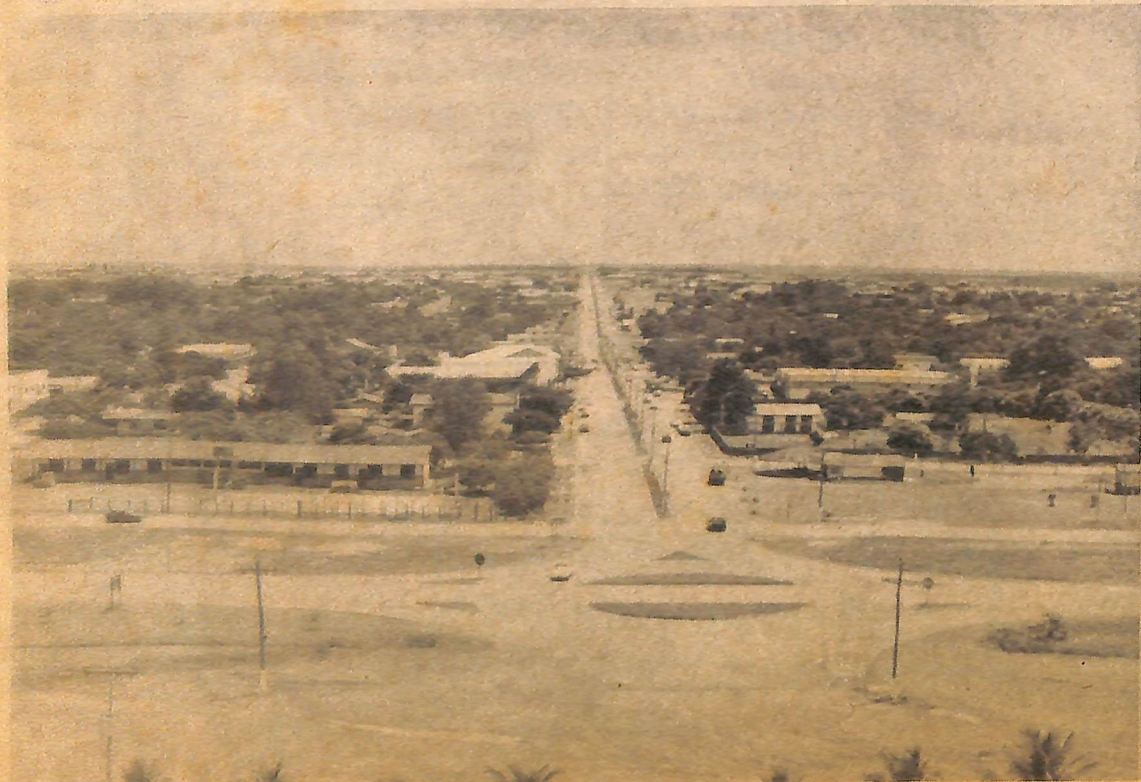

O Município de Sorriso sediará o programa UNESTADO no período de 20 de outubro a 01 de novembro.

Página 08

Tapurah fez a festa no concurso da Miss Estudantil

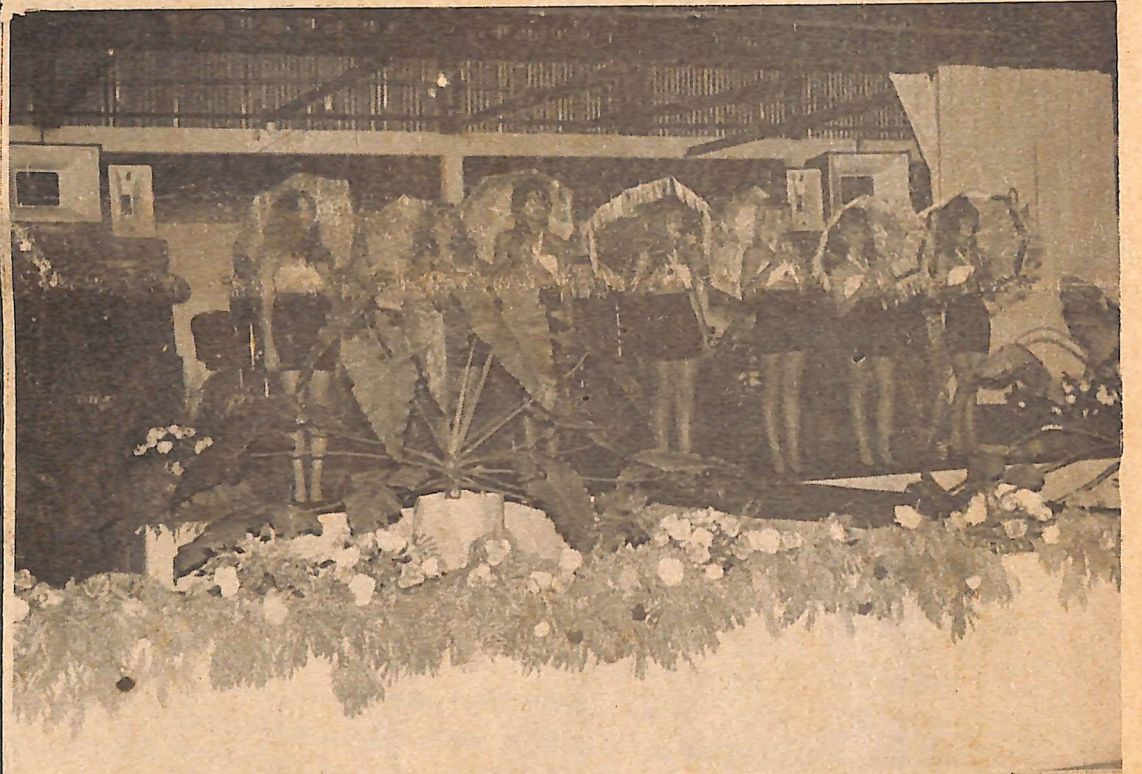

No concurso da Miss Estudantil e Miss Jogos Vale do Verde, promovido pela 30ª Superintendência de Educação e Cultura e Sociedade Esportiva, Recreativa e Cultural SERJEMA, sete garotas concorreram aos títulos.

A vencedora do Concurso Miss Estudantil Regional foi Vera Lucia Baddia, de Tapurah. Assim que o animador Adilson Marcondes anunciou o nome da vencedora, ninguém torcida de Tapurah. Liderados pe-

lo prefeito municipal Gilberto João Brisot o povo de Tapurah fez a festa em pleno território luquense, enquanto Vera passeava sua graça e simpatia pela passarela e depois pelo salão, exibindo a faixa de "Miss Estudantil Regional". E ela irá representar a 30ª Superintendência Regional de Educação e Cultura na final em Cuiabá, no dia 26 de outubro. Lucas do Rio Verde fez a Miss Jogos Vale do Verde e Miss Simpatia.

Angela Bernardes Prestes foi escolhida pelos jurados, totalizando 607,5 pontos. Miréia Cristina Santi foi escolhida Miss Simpatia.

A representante de Sorriso ficou em 4º lugar, com 482,5 pontos. A representante de Tapurah foi a 3ª colocada, com 483,5 pontos; A representante da Grosslândia ficou em 2º lugar, com 517 pontos e a representante de Lucas do Rio Verde, Angela B. Prestes, foi a 1ª colocada com 607,5 pontos.

Veja página 05

Editorial

Datas Comemorativas Outubro

- 05 - Dia das AVES
- 12 - Dia das CRIANÇAS
- 15 - Dia do PROFESSOR
- 28 - Dia do Funcionário Público
- 30 - Dia do COMERCIÁRIO

NADA A
DECLARAR

ILUMINAÇÃO PÚBLICA

O prefeito municipal Werner Kothrade comunica que con- seguiu, junto à CEMAT, 34 luminárias e que as mesmas esta- rão sendo colocadas no bairro Menino Deus. Isto significa que nas próximas semanas aquele bairro terá iluminação pú- blica.

Coluna Prestes

Retificação

Antes de abor- darmos o tema des- ta edição da Colu- na Prestes, gostá- ríamos de nos re- portar à edição anterior para com- pletar o final do artigo, que ficou incompleto por u- ma falha de compo- sição.

... "Enquanto os políticos não ad- quirirem a confi- ança do povo, a nação continuará caminhando para a miséria.

Para muitos candidatos a can- didatos de Lucas, o povo é só um de- talhe (cuidado).

O direito com justiça terá que ser defendido por alguém em 92".

Agora que cor- rigimos nosso er-

ro dá edição pas- sada, pedimos es- cusas e apresenta- mos o artigo des- ta edição.

QUANDO MENINO...

Quando menino, escutava as pes- soas mais velhas, que mereciam res- peito, comentar: Olha, filho, você tem que estudar para ser alguém na vida. É muito importante para ter uma profissão e isto se repete até hoje e cada vez nós (o povo brasileiro), senti- mos que o ensi- no está sem prio- ridade dos nossos governantes.

O país passa por pacotes, emen-

dões, pactos e leis que se fos- sem seguidas, es- ta seria a melhor nação do mundo.

Mas, infeliz- mente, ninguém o- bedece a legisla- ção. Tudo vai no jeitinho brasilei- ro, no acerto en- tre cavalheiros e continua tudo a mesma estória.

É desesperador o estado de espí- rito dos pais que tem filhos na es- cola, que está na eminência de en- trar em greve. A- inda bem que com a compreensão de nossos professo- res, as nossas es- colas estão fun- cionando, mas em outras cidades em que as aulas es- tão paralisadas?

Como os pais que tem na Consti- tuição a garantia de que seus filho vão estudar se sentem em relação às leis. Isto é a- narquia.

Não quero en- trar no mérito da questão, de saber quem está certo ou errado, mas de uma coisa eu te- nho certeza: To- das estas leis e acertos são fei- tos por pessoas que estudaram, até no estrangeiro...

Neri B. Prestes

criconildo

Não sou nenhum filósofo, mas vou usar meu espaço para filosofar um pouco. Usar-me-ei da filosofia dos outros, é claro.

É importante todos pensarmos um pouco sobre estas frases:

"Quando a crian- ça se interessa pelo que faz, é capaz de empreen- der esforços até o limite de sua resistência físi- ca" (Piaget).

"Hoje, como no passado, a tare- fa mais importan- te e também a mais difícil na educação de uma criança é ajudá- la a encontrar

significado na vida" (Bettelheim)

"Uma pedagogia radical precisa ser inspirada por uma fé apaixonada na necessidade de se lutar para cri- ar um mundo me- lhor." (Henry Gi- roux).

"Sempre que o pe- dagogo deixou de fazer política, es- condido atrás de uma pseudoneutra- lidade da educa- ção, estava fazen- do, com sua omis- são, a política do mais forte, a política da domi- nação." (Moacir Ga- dotti).

"É um hábito bra- sileiro falar uma

linguagem futuris- ta e realizar uma política colonial (Lauro de Olivei- ra Lima).

"Os homens preci- sam estar em con- dições de viver para poderem "fa- zer história". Mas para viver é pre- ciso antes de mais nada comer e beber, morar e vestir." (Karl Marx e Friedrich Engels)

"O homem só pode ser educado por seu semelhante, is- to é, por homens que também foram educados." (Imannu- el Kant).

"Tudo vale a pena Se a alma não é pequena." (Fernan- do Pessoa).



Cantinho da Criança

Em homenagem às crianças, publica- mos um trabalho de um aluno da 1ª série, que demons- tra bem a simplici- dade de uma crian- ça.

O sapo estava triste demais. Ele estava querendo u- ma amiga para ele.

O sapo queria brincar muito. Ele viu uma mosca vo- ando. Ele viu uma lagoa. Ele foi pu- lando, pulando. E le pulou na lagoa. O sapo ficou ale- gre demais. Ele pulou demais na lagoa. O sapo que- ria ficar para sempre. O sapo queria ficar na lagoa para sempre.

Marcio de Freitas
1ª série
E.E. de 1º Grau Jo- sé de Alencar



Valmet Cotrac

A VALMET apresenta seu mais recente lançamento: O trator modelo 1780, com 167CV e ampla linha de implementos.

Visite-nos!
Av. Rio G. do Sul, 2481 de frente à Rodoviária.
Fone: 5491405 (Matriz Fone: 7361621)

Folha Verde

Uma publicação da Organização Jorna- lística Integração Ltda. - GGC nº 24 763666/0001 - 60.
DIRETORES:
- Vera Terezinha Faccin Carpenedo (Jornalista - RP nº 5399-RS)
- Valmor Carpenedo (Economista)
REDAÇÃO/EDIÇÃO/DIAGRAMAÇÃO - Vera T.F. Carpenedo.
ARTE/PUBLICIDADES - Valmor Carpenedo.
ASSINATURAS - Giovana A. Faccin
MATERIAS E ARGIGOS ASSINADOS SÃO DE INTEIRA RESPONSABILIDADE DE QUEM ASSI- NA E NÃO REFLETEM, NECESSARIAMENTE, A OPINIÃO DO JORNAL.
ENDEREÇO: Rua Chapecó, 200 - CEP: 78.455 Fone: (065) 549.1165 - Lucas do Rio Ver- de - Mato grosso.

SEM MEDO VOTE
Carpenedo
Prefeito/92
pqrstuvxyz



Traterria Peças e Implementos Agrícolas

Av. Rio Grande do Sul - Lucas do Rio Verde

FONE (065) 5491413

Kothrade e três Vereadores aderiram ao PTB

Em solenidade que contou com a presença do senador Lourenberg Nunes da Rocha, no último dia quatro na Associação Comunitária, o prefeito Werner Haroldo Kothrade oficializou sua adesão ao PTB (Partido Trabalhista Brasileiro). Com ele filiaram-se também os vereadores João José Calai, Ilvo Vendruscolo e Vitorino Vignaga. Além do Prefeito e dos três vereadores, outras 35 pessoas assinaram a ficha de filiação ao partido na noite do dia 04 e tiveram suas fichas a bonadas pelo senador Lourenberg.

Após o ato de filiações, Lourenberg concedeu uma entrevista ao Folha Verde.

FOLHA VERDE - "Gostariamos que o senhor nos dissesse, inicialmente, qual a importância da adesão de um prefeito e três vereadores ao PTB."

LOUREMBERG - A importância da adesão do Prefeito e de vereadores da qualidade do prefeito de Lucas e de vereadores daqui, é muito importante para qualquer partido. Mas importante ainda para um partido que se pretende e que se quer sério e responsável como o PTB de Mato Grosso.

Eu me sinto muito em receber estas adesões e de outros membros da comunidade também de igual seriedade e responsabilidade. Acho que é desta maneira que a política e os políticos começam a tomar um novo sentido no caminho para buscar soluções para as comunidades e em que a política atua.

FOLHA VERDE - O senhor colocou em seu pronunciamento que, agora mais do que nunca, o senhor veste a camisa de Lucas do Rio Verde e que aí entra também a continuidade da



Foto Valmar

luta pela liberação do projeto urbano. O senhor poderia nos relatar como está o andamento do processo o que realmente está faltando?

LOUREMBERG - O que ocorre é que um Procurador Geral do Ministério da Agricultura, que não era de lá e não conhece as questões da agricultura e do INCRA, emitiu um parecer que está impossibilitando, neste momento, a formalização mais urgente da liberação do perímetro urbano, não apenas de Lucas, mas de uma outra cidade do Rio Grande do Sul. Mas nós estamos desenvolvendo todo o esforço em Brasília. Deve manter inclusive um contato com o próprio Procurador para que ele reforme esse despacho, porque se ele não reformar individualmente, terá que depender de um recurso ao Conselho Geral da República. Então nós estamos procurando para que isso se resolva o mais rápido possível.

FOLHA VERDE - Senador, nós podemos falar um pouco sobre a situação de Mato Grosso? O senhor poderia nos falar o que significa a Reforma Administrativa que o Governo está pretendendo e de que forma isso se dará?

LOUREMBERG - A Re-

forma significa a modernização da Máquina do Estado significa enxugar gorduras, despesa desnecessária que não contribuem para o engrandecimento do Estado. Significa colocar o Estado em condições de poder cumprir as suas tarefas mais importantes, na área da saúde, na área da educação, da segurança, do saneamento, do transporte, da energia elétrica. Significa dar condições ao Estado de realizar o seu programa de governo, dando aos matogrossenses as condições para, não apenas estarem aqui em Mato Grosso, mas estando aqui, poderem progredir e terem um melhor nível de vida.

FOLHA VERDE - Como o senhor vê hoje a Educação do Estado, na situação em que se encontra o magistério e agora com mais esta greve que está aí?

LOUREMBERG - Eu acredito que todas as classes do Brasil estão mal remuneradas. Ainda a Educação de Mato Grosso não é uma das piores do Brasil. Ela ainda está entre as melhores, mas evidentemente há um movimento constante buscando melhoria salarial.

É preciso entender ao mesmo tempo que o governador Jaime Campos pegou o Esta-

do com mais de quatro meses de atraso e num momento de grave crise financeira. Evidentemente que qualquer Governador gostaria de pagar logo em dia os seus funcionários, para não ter greve, mas é o quadro da crise que leva a isso. É preciso que as pessoas entendam que o Governo faz um grande esforço para acertar isso e até o fim do ano acerta tudo. Inclusive felizmente este é o momento em que

nós vamos ter que conviver com estas posições de grevistas, mas que a sociedade como um todo já não aceita mais.

FOLHA VERDE - Nós acompanhamos pela imprensa da capital, o apoio do deputado Jonai Pinheiro a sua candidatura em 94. O que significa receber o apoio de Jonas Pinheiro?

LOUREMBERG - É inegável que Jonas Pinheiro é um grande batalhador da agricultura. É um deputado sério

trabalhador e seu apoio a minha candidatura, evidentemente, só engrandece, só faz crescer. De modo que eu só tenho a agradecer por este apoio, que é muito oportuno, e eu levarei adiante a minha candidatura, com mais este apoio e de todos aqueles companheiros, que pensando em união e na importância da união por Mato Grosso, estamos todos trabalhando pelo melhor deste Estado.

Plantio de Árvores na Praça



Foto Vera

O prefeito Kothrade e a 1ª dama, dona Ana, plantaram a primeira árvore...

Representantes da Comunidade reuniram-se na Praça dos Migrantes no domingo pela manhã, dia seis de outubro, para plantar 16 palmeiras imperiais, cada uma delas significando um grupo ou um segmento da sociedade luquense.

A 1ª palmeira foi plantada pelo Prefeito Municipal e pela primeira Dama.

A 2ª palmeira foi plantada pelo Presidente da Câmara de Vereadores, representando o Legislativo Municipal.

A 3ª palmeira quem plantou foi Willians Reinaldo de Andrade, membro da comissão de Emancipação e quem deu a idéia e defendeu o plan-

tio de palmeiras imperiais na praça.

Em seguida outros dois membros da Comissão de Emancipação, Antonio Isaac Fraga Lira e Guimorvan Pinto plantaram, cada um, uma árvore.

Os posseiros foram representados por Norivaldo Peixoto e família que também plantou uma palmeira.

Dos parceiros não compareceu nenhum representante e a 7ª palmeira foi plantada pelas primeiras crianças nascidas em Lucas do Rio Verde.

Três alunos representaram os estudantes de Lucas do Rio Verde e plantaram a 8ª palmeira.

A 9ª palmeira foi plantada por representantes do professorado luquense.

Os primeiros moradores foram representados pelo vereador Tião, no plantio da 10ª árvore.

O Rotary Club se fez representar por José Dotto, que também é um dos pioneiros do Município.

A indústria se fez por Nelson Basani, que plantou a 12ª palmeira.

A 13ª foi plantada pelo seu Luiz (da antiga Econômica), representando o comércio. Ele que foi o primeiro comerciante de Lucas do Rio Verde.

A imprensa do Município também plantou a sua árvore.

A 15ª palmeira foi plantada por Jacir Bambonato, representando os funcionários da Prefeitura Municipal.

E a 16ª árvore foi plantada pelas crianças que estavam presentes à praça e representam o futuro de Lucas do Rio Verde.

PARANÁ MATERIAIS PARA CONSTRUÇÃO

DO PISO AO TETO SEMPRE A MELHOR OPÇÃO DE NEGÓCIOS

AV. RIO GRANDE DO SUL S/N.

Tel: 549-1112

PICCINI

ARMAZENS GERAIS

SECAGEM E ARMAZENAGEM DE PRODUTOS EM GERAL

BR-163 - Km 680



POSTO CIRIEMA Ltda.

O AMIGÃO

Borracharia, Lanchonete e Churrascaria

IRMÃOS PICCINI

Tel's: 549-1141/1149

ROD. BR 163 - KM 680

LUCAS DO RIO VERDE

MATO GROSSO

Setor agrícola terá Cr\$ 900 bilhões

Presidente anuncia o pacote garantindo ter total confiança em resultado favorável

Brasília

Um reajuste de 22% dos preços mínimos dos produtos agrícolas, a redução dos juros e a liberação adicional de Cr\$ 365 bilhões somente em outubro para o financiamento do custeio agrícola. Estas foram algumas das medidas anunciadas ontem pelo presidente Fernando Collor durante a solenidade de lançamento do pacote agrícola. A meta do governo é colocar a disposição do produtor rural até o final do ano mais Cr\$ 900 bilhões. Em julho, durante a visita a Presidente Prudente (SP), o presidente já tinha liberado Cr\$ 1,5 trilhão para a safra 1991/1992.

"Nenhum produtor, nesse país, poderá mais efetuar qualquer tipo de crítica da ausência ou da falta de uma política agrícola", afirmou o ministro da Agricultura, Antonio Cabrera, que estima que somados os recursos do Banco do Brasil, com os do Banco Nacional de Desenvolvimento Econômico e Social (BNDES) e dos bancos privados o produtor terá somente em outubro Cr\$ 700 bilhões para investir na

produção. O presidente Collor, em discurso, aproveitou para lançar um desafio aos produtores. "A busca da eficiência e da produtividade deve ser a meta central dos produtores: plantar o melhor possível". Com as medidas anunciadas ontem o governo espera colher 65 milhões de toneladas de grãos na safra 91/92.

Quando chegou ao local da solenidade, o presidente demonstrou sinais de irritação, mandou abaixar o som e apressou o locutor da solenidade. Mas houve também um momento de descontração, quando o presidente do Banco do Brasil, Lafayette Coutinho, assinou as portarias que beneficiaram a agricultura e ficou olhando a papelada. "Deixa aí, senão você se arrepende", afirmou Collor, arrancando risos de Lafayette e do ministro Cabrera. Com as facilidades no refinanciamento das dívidas dos inadimplentes e a redução dos juros, o Banco do Brasil terá prejuízos. Mas Lafayette não admite: "o banco ganha, porque fazer o bem do Brasil é lucro".

Enquanto Cabrera discursava, Collor mandou o ministro "agradecer ao Congresso" e ao presidente do Banco Nacional de Desenvolvimento Econômico Social (BNDES) que de última hora decidiu liberar Cr\$ 40 bilhões para financiar a telefonia rural, além de outros Cr\$ 155 bilhões que já tinha realocado

para a agricultura.

A seguir as novas medidas

Juros — Os juros dos financiamentos para os médios e grandes produtores caem de 18% para 12,5% mais a taxa referencial diária. O juro para os empréstimos tomados pelos pequenos produtores continua sendo de 9% mais a taxa referencial de juros (TR). Será proibida a reciprocidade exigida pelos agentes financeiros para concederem os empréstimos aos agricultores.

Dívida — As dívidas vencidas dos agricultores junto ao Banco do Brasil serão reescaladas com prazo de pagamento de cinco anos e com taxa de juros máxima de 12,5%. A dívida total não paga e ainda não reescalada é estimada em Cr\$ 250 bilhões.

Preço mínimo — Haverá reajuste de 22% nos preços mínimos até o próximo dia 10. Os preços mínimos agrícolas serão reajustados mensalmente pelo mesmo fator que corrigirá os respectivos financiamentos. Além disso, o governo colocou no orçamento de 1992 uma verba de mais Cr\$ 450 bilhões para comprar até cinco milhões de toneladas de grãos na hora da colheita, prevista para fevereiro, para garantir o preço mínimo. Na proposta orçamentária enviada ao Congresso já estavam previstos Cr\$ 293 bilhões para o estoque regulador do governo.

Materia extraída de "A Gazeta", edição de 05 de outubro de 1991



O Ministro Cabrera garantiu que o pacote agrícola não sofrerá mudanças.

Equivalência — o empréstimo terá equivalência com o produto. Ou seja, se o produtor apanhar recursos equivalentes a 100 sacas de arroz, irá pagar ao final do contrato e da colheita o equivalente a 100 sacas de arroz, mais os juros.

Automático — o produtor terá financiamento automático para a colheita. Se quando chegar o dia de pagar o custeio, o produtor não tiver vendido a safra haverá um refinanciamento automático de comercialização. Ele poderá refinanciar em até cinco parcelas a dívida do custeio e ainda ganhar um financiamento para a colheita.

Proagro — Toda a dívida do Proagro (seguro rural) tem de ser paga. O governo enviará ao Congresso projeto de lei prevendo Cr\$ 105 bilhões para a quitação das dívidas.

Investimento rural — dentro de 30 dias, o governo também enviará projeto de lei ao Congresso propondo a criação do fundo de investimento rural para captar recursos

no mercado de capitais.

Funcafé — Serão colocados a disposição dos cafeicultores Cr\$ 100 bilhões para serem aplicados no custeio e comercialização. Os recursos estarão a disposição a partir de 15 de outubro.

Finsocial — Será enviado projeto de lei retirando o PIS/Pasep e Finsocial entre outros componentes da carga fiscal das operações do crédito rural. Foi criada uma comissão que irá estudar as medidas

de redução da carga tributária incidente sobre o complexo agropecuário. A comissão tem um prazo de 60 dias para entregar o estudo.

Finame Rural — O governo irá desburocratizar o empréstimo para comprar de tratores e outros implementos agrícolas, junto ao BNDES. Qualquer operação de crédito não poderá ultrapassar o prazo de dez dias. O Banco do Brasil irá bancar os empréstimos junto ao BNDES. Foi criada uma comissão para estudar as novas alíquotas do Imposto de Importação para o setor de máquinas, tratores e implementos agrícolas.



Prefeitura Municipal de Lucas do Rio Verde

Balanco Financeiro do Mês de **AGOSTO** de 19 **91**

RECEITA				DESPESA			
TÍTULOS	ANTERIORES Cr\$	DO MÊS Cr\$	TOTAL Cr\$	TÍTULOS	ANTERIORES Cr\$	DO MÊS Cr\$	TOTAL Cr\$
ORÇAMENTÁRIA				ORÇAMENTÁRIA			
1 RECEITAS CORRENTES				01 - Legislativa			
11 Receita Tributária	17.937.338,42	11.995.613,27	29.932.951,69	03 - Administração e Planejamento	15.950.000,00	4.500.000,00	20.450.000,00
13 Receita Patrimonial	1.742.349,66	291.073,90	2.033.423,56	04 - Agricultura	98.160.028,15	14.667.067,23	112.827.095,38
17 Transferências Correntes	190.004.540,90	43.661.793,69	233.666.334,59	05 - Comunicações	5.204.000,00	130.000,00	5.334.000,00
19 Outras Receitas Correntes	12.300.679,46	2.090.890,07	14.391.569,53	06 - Defesa Nacional e Segurança Pública	—	—	—
2 RECEITAS DE CAPITAL				08 - Educação e Cultura			
21 Operações de Créditos	—	—	—	09 - Energia e Recursos Minerais	56.967.836,56	10.804.497,08	67.772.333,64
22 Alienação de Bens	514.674,28	114.450,71	629.124,99	10 - Habitação e Urbanismo	23.974.300,00	2.160.000,00	26.134.300,00
24 Transferências de Capital	14.069.484,54	2.965.930,96	17.035.415,50	11 - Saúde e Saneamento	142.342,45	3.384.564,24	3.526.906,69
25 Outras Receitas de Capital	—	—	—	12 - Assistência e Previdência	20.443.987,56	145.405,59	20.589.393,15
SOMA				13 - Transporte			
	236.569.067,26	60.719.732,20	297.288.819,46	14 - Outros	33.572.900,00	39.618.000,00	73.190.900,00
Extra - ORÇAMENTÁRIA				SOMA			
Despesas a Pagar	61.371.232,25	40.431.952,02	101.803.184,27		254.949.777,49	75.409.534,24	330.359.311,73
Depósitos	1.936.363,65	279.067,87	2.215.431,52	EXTRA-ORÇAMENTÁRIA			
Outras Operações	—	—	—	Restos a Pagar de Exercícios Anteriores			
SOMA				Despesas a Pagar			
	63.307.595,90	40.711.019,89	104.018.615,79	Depósitos			
SALDO DO EXERCÍCIO ANTERIOR				Outras Operações			
Disponível	59.822,68	—	59.822,68	Prev. Exerc. Anteriores			
Na Tesouraria	2.386.978,96	—	2.386.978,96	SOMA			
Em Bancos Diversos	—	—	—	Restos a Pagar de Exercícios Anteriores			
SOMA				Despesas a Pagar			
	2.446.801,64	—	2.446.801,64	Depósitos			
SOMA				Outras Operações			
	—	—	—	Prev. Exerc. Anteriores			
SOMA				SOMA			
	—	—	—	Restos a Pagar de Exercícios Anteriores			
SOMA				Despesas a Pagar			
	—	—	—	Depósitos			
SOMA				Outras Operações			
	—	—	—	Prev. Exerc. Anteriores			
SOMA				SOMA			
	—	—	—	Restos a Pagar de Exercícios Anteriores			
SOMA				Despesas a Pagar			
	—	—	—	Depósitos			
SOMA				Outras Operações			
	—	—	—	Prev. Exerc. Anteriores			
SOMA				SOMA			
	—	—	—	Restos a Pagar de Exercícios Anteriores			
SOMA				Despesas a Pagar			
	—	—	—	Depósitos			
SOMA				Outras Operações			
	—	—	—	Prev. Exerc. Anteriores			
SOMA				SOMA			
	—	—	—	Restos a Pagar de Exercícios Anteriores			
SOMA				Despesas a Pagar			
	—	—	—	Depósitos			
SOMA				Outras Operações			
	—	—	—	Prev. Exerc. Anteriores			
SOMA				SOMA			
	—	—	—	Restos a Pagar de Exercícios Anteriores			
SOMA				Despesas a Pagar			
	—	—	—	Depósitos			
SOMA				Outras Operações			
	—	—	—	Prev. Exerc. Anteriores			
SOMA				SOMA			
	—	—	—	Restos a Pagar de Exercícios Anteriores			
SOMA				Despesas a Pagar			
	—	—	—	Depósitos			
SOMA				Outras Operações			
	—	—	—	Prev. Exerc. Anteriores			
SOMA				SOMA			
	—	—	—	Restos a Pagar de Exercícios Anteriores			
SOMA				Despesas a Pagar			
	—	—	—	Depósitos			
SOMA				Outras Operações			
	—	—	—	Prev. Exerc. Anteriores			
SOMA				SOMA			
	—	—	—	Restos a Pagar de Exercícios Anteriores			
SOMA				Despesas a Pagar			
	—	—	—	Depósitos			
SOMA				Outras Operações			
	—	—	—	Prev. Exerc. Anteriores			
SOMA				SOMA			
	—	—	—	Restos a Pagar de Exercícios Anteriores			
SOMA				Despesas a Pagar			
	—	—	—	Depósitos			
SOMA				Outras Operações			
	—	—	—	Prev. Exerc. Anteriores			
SOMA				SOMA			
	—	—	—	Restos a Pagar de Exercícios Anteriores			
SOMA				Despesas a Pagar			
	—	—	—	Depósitos			
SOMA				Outras Operações			
	—	—	—	Prev. Exerc. Anteriores			
SOMA				SOMA			
	—	—	—	Restos a Pagar de Exercícios Anteriores			
SOMA				Despesas a Pagar			
	—	—	—	Depósitos			
SOMA				Outras Operações			
	—	—	—	Prev. Exerc. Anteriores			
SOMA				SOMA			
	—	—	—	Restos a Pagar de Exercícios Anteriores			
SOMA				Despesas a Pagar			
	—	—	—	Depósitos			
SOMA				Outras Operações			
	—	—	—	Prev. Exerc. Anteriores			
SOMA				SOMA			
	—	—	—	Restos a Pagar de Exercícios Anteriores			
SOMA				Despesas a Pagar			
	—	—	—	Depósitos			
SOMA				Outras Operações			
	—	—	—	Prev. Exerc. Anteriores			
SOMA				SOMA			
	—	—	—	Restos a Pagar de Exercícios Anteriores			
SOMA				Despesas a Pagar			
	—	—	—	Depósitos			
SOMA				Outras Operações			
	—	—	—	Prev. Exerc. Anteriores			
SOMA				SOMA			
	—	—	—	Restos a Pagar de Exercícios Anteriores			
SOMA				Despesas a Pagar			
	—	—	—	Depósitos			
SOMA				Outras Operações			
	—	—	—	Prev. Exerc. Anteriores			
SOMA				SOMA			
	—	—	—	Restos a Pagar de Exercícios Anteriores			
SOMA				Despesas a Pagar			
	—	—	—	Depósitos			
SOMA				Outras Operações			
	—	—	—	Prev. Exerc. Anteriores			
SOMA				SOMA			
	—	—	—	Restos a Pagar de Exercícios Anteriores			
SOMA				Despesas a Pagar			
	—	—	—	Depósitos			
SOMA				Outras Operações			
	—	—	—	Prev. Exerc. Anteriores			
SOMA				SOMA			
	—	—	—	Restos a Pagar de Exercícios Anteriores			
SOMA				Despesas a Pagar			
	—	—	—	Depósitos			
SOMA				Outras Operações			
	—	—	—	Prev. Exerc. Anteriores			
SOMA				SOMA			
	—	—	—	Restos a Pagar de Exercícios Anteriores			
SOMA				Despesas a Pagar			
	—	—	—	Depósitos			
SOMA				Outras Operações			
	—	—	—	Prev. Exerc. Anteriores			
SOMA				SOMA			
	—	—	—	Restos a Pagar de Exercícios Anteriores			
SOMA				Despesas a Pagar			
	—	—	—	Depósitos			
SOMA				Outras Operações			
	—	—	—	Prev. Exerc. Anteriores			
SOMA				SOMA			
	—	—	—	Restos a Pagar de Exercícios Anteriores			
SOMA				Despesas a Pagar			
	—	—	—	Depósitos			
SOMA				Outras Operações			
	—	—	—	Prev. Exerc. Anteriores			
SOMA				SOMA			
	—	—	—	Restos a Pagar de Exercícios Anteriores			
SOMA				Despesas a Pagar			
	—	—	—	Depósitos			
SOMA				Outras Operações			
	—	—	—	Prev. Exerc. Anteriores			
SOMA				SOMA			
	—	—	—	Restos a Pagar de Exercícios Anteriores			
SOMA				Despesas a Pagar			
	—	—	—	Depósitos			
SOMA				Outras Operações			
	—	—	—	Prev. Exerc. Anteriores			
SOMA				SOMA			
	—	—	—	Restos a Pagar de Exercícios Anteriores			
SOMA				Despesas a Pagar			
	—	—	—	Depósitos			
SOMA				Outras Operações			
	—	—	—	Prev. Exerc. Anteriores			
SOMA				SOMA			
	—	—	—	Restos a Pagar de Exercícios Anteriores			
SOMA				Despesas a Pagar			
	—	—	—	Depósitos			
SOMA				Outras Operações			
	—	—	—	Prev. Exerc. Anteriores			
SOMA				SOMA			
	—	—	—	Restos a Pagar de Exercícios Anteriores			
SOMA				Despesas a Pagar			
	—	—	—	Depósitos			
SOMA				Outras Operações			
	—	—	—	Prev. Exerc. Anteriores			
SOMA				SOMA			
	—	—	—	Restos a Pagar de Exercícios Anteriores			
SOMA				Despesas a Pagar			
	—	—	—	Depósitos			
SOMA				Outras Operações			
	—	—	—	Prev. Exerc. Anteriores			
SOMA				SOMA			
	—	—	—	Restos a Pagar de Exercícios Anteriores			
SOMA </							

Sociários

ANIVERSARIANTES

Setembro:

- 03 - Helizabeth P. Soares
- 18 - Donizete Soares
- 18 - Celso Bonan
- 18 - José Cesar
- 19 - Angelo Catani
- 24 - Elizeu Liberalesso

Outubro:

- 01 - Lina Ganzer
- 01 - Lucrécia Bruno
- 01 - Juliano Fabrício Tres Bagini
- 01 - Osmar Bias
- 03 - Ney Barichello
- 04 - Mairo Novello
- 05 - Elza Rospierski
- 07 - Mario Roberto Meirel
Denise Colla
- 08 - Hideo Oka
- 10 - Elirio Rieger
- 10 - Avelino meneghetti
- 10 - Elton Jhon Formehl
- 10 - Marlene Paludo
- 10 - Vera Mantelli
- 12 - Nair Farias Silvestrini
- 13 - Deorgene Romio
- 14 - Clair Fischer
- 14 - Marilaide Cardoso Garcia
- 15 - Agenor Casonatto
- 15 - Gilson Pinto
- 15 - Nilton Tamiozzo
- 15 - Ricardo Cristiano Bess
- 16 - Alberto Witter
- 17 - Jadir Balbinot
- 17 - Waldemar Huger
- 18 - Irineu Ely
- 20 - José Dotto

DESTAQUES:

Aniversariou no dia 29 de setembro a garotinha Monique, filha de Simone Kothrade Casonato e Agenor Casonato. Ela festejou o 1º aniversário com os familiares e amiguinhos. Monique é neta do prefeito municipal, Werner Haroldo Kothrade.



Monique, ao lado da avó, dona Santa Casonato.



Leidiane, a alegria e graciosidade em seus dez anos.

Destacamos o aniversário de casamento de Adelino Humberto faccin e Elenida Bisognin Faccin, no dia sete de outubro. Parabéns e felicidades.

Destaque também para o aniversário do vereador Ilvo Vendruscolo no dia oito de outubro.

NOIVADO

Silvana Ottonelli Rospierski, filha de Enio e Dileta Rospierski, e David Gemelli, filho de Pedro e Maria Gemelli, selaram seu noivado no dia seis de outubro. Na oportunidade os noivos comemoraram com um almoço juntamente com os familiares.

MISS ESTUDANTE



Vera ao lado do Prefeito Gilberto

missão de jurados o professor Natal sub-secretário de Educação e Cultura de Mato Grosso, João de Oliveira, representante da Kotton Promoções, que está organizando o evento a nível de Estado. o casal Carlos e Vanderlaine Almeida, representando o jornal "A Gazeta", de Cuiabá e o casal Dr. Euclydes e Dra. Telma Buchalla, de Nova Mutum.

A representante de Sorriso ficou em 3º lugar, totalizando 571,5 pontos (190,0 no traje típico, 187,5 no traje social e 194,0 no maiô).

A 2ª colocada foi a representante de Lucas do Rio Verde, que totalizou 599,5 pontos (199,5 no típico, 209,5 no social e 190,5 no maiô).

E a representante de Tapurah foi a grande vencedora, com 613,0 pontos (195,5 no típico, 202,0 no social e 215,5 no maiô).

A Superintendência Regional de Educação e Cultura de Lucas do Rio Verde e Sociedade Esportiva Recreativa e Cultural SERJEMA promoveram no dia 28 de setembro a final regional do Concurso da Miss Estudantil, envolvendo os municípios de Tapurah, Sorriso e Lucas do Rio Verde.

Três garotas concorreram ao título: Vera Lú -

cia Baddia, representando Tapurah. Luciana da Silva, representando Sorriso e Sandra Pivetta, representando Lucas do Rio Verde.

Cada candidata desfilou com três trajes: típico, social e maiô. Em cada traje, as garotas foram avaliadas sob os seguintes quesitos: Beleza facial, beleza plástica, elegância e simpatia.

Formaram a co-

Miss Jogos Vale do Verde

Além do concurso da Miss Estudantil, a Superintendência de Educação e Sociedade SERJEMA promoveram no dia 28 o Concurso da "Miss Jogos Regional do Vale do Verde.

Ao título de Miss Jogos Vale do Verde concorreram quatro garotas: Angela Bernardes Prestes, de Lucas do Rio Verde, Mirêia Cristina Santi, da Agrovila Groslândia (Lucas do Rio Verde), Marcia Brunoro, de Sorriso e Cristiane Banela, de Tapurah.



Angela venceu com 607,5 pontos.



Mirêia, a Miss Simpatia.

Dentre as sete garotas que participaram dos concursos as mesmas escolheram a Miss Simpatia, avaliada durante os encontros, ensaios dos quais as candidatas participaram. A escolhida foi Mirêia Cristina Santi, que teve o voto das seis companheiras.



TV SOM

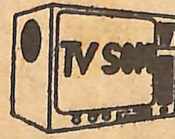

Oficina Autorizada: PANASONIC, PHILIPS, SEMP TOSHIBA, MOTORADIO E SONATA.

Venda e Assistência Técnica de Antenas Parabólicas

Av. Rio Grande do Sul, 2471 - FONE (065) 549-1333 - Lucas do Rio Verde - MT.

Assinado Convênio Para Estruturação do Campo da EMPA

Representantes das Cooperativas e os Prefeitos Municipais de Nova Mutum, Sorriso, Tapurah e Lucas do Rio Verde reuniram-se no dia 14 de setembro com pesquisadores da EMPA, diretor presidente da Empresa e com o Sub-Secretário de Agricultura, para assinar o convênio para estruturação do Campo Experimental da região do Rio Verde.

Na oportunidade o presidente da EMPA, Leôncio Pinheiro falou da importância deste convênio para a região.

"Dentro da proposta de regionalização da pesquisa a EMPA acaba de firmar o convênio nº01 com a região. Isto significa que nós teremos atuação da pesquisa nesta região com a base física estruturada e que as pes-

quisas serão direcionadas para esta região. É de grande importância para a Empresa de Pesquisa Agropecuária do Estado de Mato Grosso, para o Governo do Estado, aqui representado pela Secretaria da Agricultura, e para os produtores, porque vai se pesquisar as variedades e cultivares discutida pelos próprios produtores ou pe-

las representações que são as Cooperativas".

O Sub-Secretário de Agricultura, que representou o secretário Arécio Paquer, falou que a assinatura do convênio em que o Governo do Estado entrará com 18 milhões de cruzeiros e os municípios e cooperativas nove milhões, objetiva a estruturação do Campo Experimental de Lucas do



Foto Valmor

Rio Verde, que passou a denominar-se Campo Regional do Rio Verde, para melhor adequar as necessidades de pesquisa da região. O convênio foi assinado por um prazo de 10 anos,

mas segundo o subsecretário poderá ter um prazo indeterminado, uma vez que a pesquisa não tem prazo determinado e pelo interesse e necessidade poderá ser prorrogado.

SORGO: Uma alternativa econômica

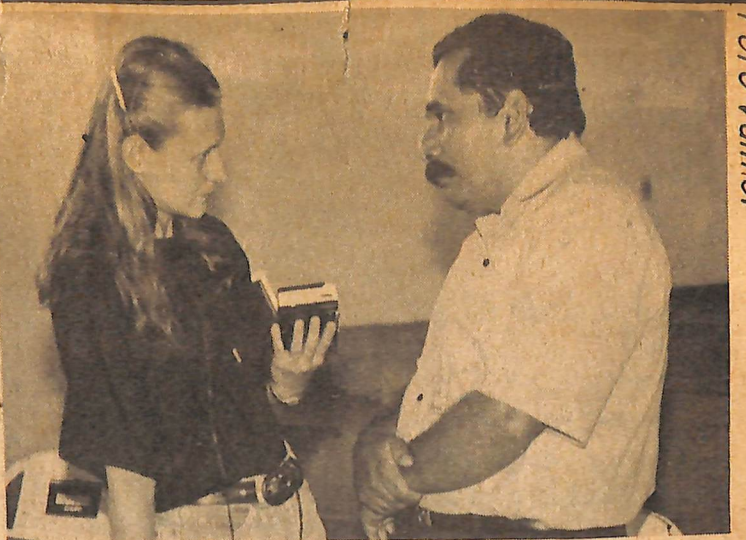
- Parte II -

A produção brasileira concentra-se principalmente nos Estados do Rio Grande do Sul e de São Paulo, responsáveis por cerca de 60% da produção nacional de sorgo. Por outro lado, nota-se um aumento na área cultivada em especial no Oeste do Paraná, Sul de Goiás, Triângulo Mineiro e Norte de Minas Gerais e em outras regiões, onde o sorgo tem sido cultivado sob condições marginais a outros cereais, como o milho, principalmente onde a deficiência hídrica constitui um fator limitante para a produção deste cereal.

A cultura do sorgo se desenvolve em diversas condições de solo e clima. Devido a maior resistência à seca e precocidade, tem sido plantado de janeiro a meados de março. O sucesso do sorgo como segunda cultura está na dependência de um suprimento adequado de água na fase inicial de florescimento da cultura, sendo recomendável que essa precipitação esteja pelo menos concentrada em três meses consecutivos, alcançando 300mm, correspondente a 100mm cada mês de distribuição.

A escolha de cultivares de sorgo constitui um dos fatores de maior importância

para a produção de grãos, forragem ou álcool.

As cultivares híbridas de sorgo granífero apresentam alta capacidade de produção de grãos, altura reduzida, variando de 1,00 a 1,60 m, panículas bem desenvolvidas e grãos de tamanho grande. Os grãos apresentam constituição química bastante semelhante a do milho, podendo substituí-lo, em elevadas proporções, na alimentação animal. Entretanto, algumas cultivares mais resistentes ao ataque de parasitos possuem elevado teor de tanino nos grãos, o que reduz a sua digestibilidade. Os grãos de sorgo também podem ser utilizados na produção de farinha, para panificação, amido industrial e álcool, atingindo, neste caso, rendimento da ordem de 340 litros de álcool por tonelada de grãos.

A variedade BR 007, recomendada para a região Sul do Brasil, permite ao agricultor a utilização da semente colhida de seu campo de produção para semeadura em anos subsequentes.

O plantio de sorgo em sucessão à cultura da soja é uma prática em expansão na região Centro-Sul do Brasil. Apresenta as vantagens de permitir um maior rendimento de

grãos por hectare

Em Mato Grosso a EMPA/MT está pesquisando a cultura do sorgo com o objetivo de recomendar cultivares produtivos e estáveis que proporcionem ao agricultor maior segurança e rentabilidade.

O sorgo granífero está incluído entre os produtos que possuem Valor Básico de Custeio, podendo, portanto, utilizar-se de financiamento para sua lavoura. Por ser um produto com preço mínimo fixado pelo governo, os produtores podem utilizar as diferentes formas de crédito para comercialização. O preço do sorgo, para grão, situa-se em aproximadamente 80% a 85% do preço do milho. Esta percentagem também vem sendo utilizada para fixação do preço mínimo.

Eng. Agrôn. MS Ewerton Diel Souza - Pesquisador EMPA/Lucas R. Verde

Semana Farroupilha



Foto Destri

Carregando as Bandeiras, os tradicionalistas deixam a mensagem de integração de culturas...

O CTG "Sentinela da Tradição", de Lucas do Rio Verde realizou de 14 a 20 de setembro a 1ª Semana Farroupilha, com palestras, shows e atrações que relembrou e reascenderam a cultura gaúcha nos corações dos riograndenses e dos não riograndenses também.

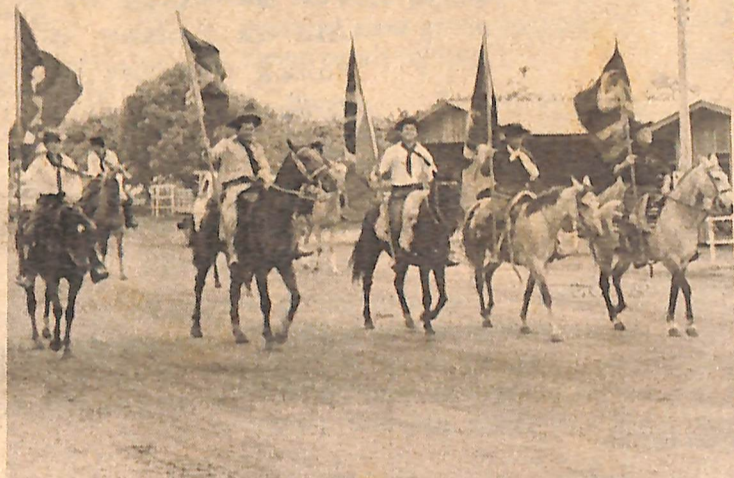

Mário, o patrão do CTG e Helmut, dois grandes valores da nossa terra.

A festa da tradição gaúcha reuniu nomes como o de Ivan Taborda - que fez palestras aos estudantes sobre a história e a cultura do Rio Grande do Sul, além de shows com suas músicas, causos e "pataquadas". O grupo "Os Pirlampos" animaram a festa durante todas as noites e

não faltaram também os "Valores da Nossa Terra" que apresentaram música e poesias, encantando e emocionando a todos. Está de parabéns o grupo de dança "Tradição Pampeana" que fez belíssimas apresentações na festa gaúcha.



ELETROMÓVEIS MARTINELLO "Sempre o Melhor Negócio"

Av. Rio Grande do Sul, 2713 - FONES: 549 1440 e 549 1322 - Lucas do Rio Verde - MT

Tudo em Móveis.

Eletrodomésticos, Som e Imagem



COOPERLUCAS

COOPERATIVA AGROPECUÁRIA LUCAS RIO VERDE LTDA

Reunião Para Formação de Núcleos

O Departamento de Comunicação e Educação, juntamente com a Direção da COOPERLUCAS já concluiu a primeira rodada de reuniões nas localidades onde residem associados da Cooperativa.

Nas reuniões foi apresentada a proposta de formação e organização do quadro social. As reuniões desenvolveram-se dentro da expectativa, a proposta teve boa aceitação e os associados sentiram a im-

portância de se organizarem em Núcleos Cooperativos, para participarem mais ativamente de todas as decisões importantes que serão tomadas doravante. Foram elitos os seguintes representantes:

NÚCLEO	PRESIDENTE	SECRETÁRIO
Cidade	Roberto Roos	Reni Santo Belló
Linha 01	Heitor Nicoletti	Saul Marchioro
Setor 06	João Nedi Batista	Darci F. Bazana
Morocó	Paulo Emílio Paludo	Pedro Delavecchia
Linha 02	Auri Bueno	Ari José Ely
Prodecer	Egídio Raul Vuaden	Antonio Carlos C. Lima
Itambiquara	Elio Fachinello	José Emílio Ambiel
Linha 11	Amilton J. de Oliveira	Luiz Botolini
Linha 21	Luiz Paulo Basso	Leonir Migliorini
Piuvinha	José Luiz Picolli	Antonio I. F. Lira

O próximo passo agora, após o plantio, ainda sem data marcada, será a realização de um treinamento

para os Representantes eleitos. O treinamento abordará o tema "Liderança e forma de atuação".

Na oportunidade virá um técnico especializado para realizar o treinamento.

Cooperlucas participa de Pesquisa

No dia 30.9.91 realizou-se, na fazenda Progresso de propriedade do Sr. Munefume Matsubara, uma reunião da qual participaram integrantes dos órgãos de extensão, pesquisas, cooperativas e outros, dos municípios de Lucas do Rio Verde, Nova Mutum, Sorriso e Tapurah, além de representantes da EMATER e EMPA de Cuiabá.

O objetivo do encontro foi o de traçar rumos para a pesquisa regional, pois este setor é de fundamental importância para o sucesso de nossa agricultura uma vez que nos são muitas vezes traçadas com dados dos cerrados de outras regiões e como todos nós sabemos, pela extensão territorial de nosso País, há uma variação na parte edafoclimática, altitude e outros fatores, sendo através de trabalhos aqui localizados que poderemos chegar a resultados positivos para um maior desenvolvimento

agropecuário nestes Municípios.

Já existe um convênio entre as Prefeituras destes Municípios, juntamente com as Cooperativas e Governo do Estado para fortalecer e estruturar a pesquisa.

No encontro da Fazenda Progresso foi definida a criação de uma Fundação para apoiar e lutar, no intuito de fazer valer os resultados obtidos destes trabalhos aos órgãos oficiais e financeiros e também resguardar aos profissionais para o bom andamento dos trabalhos realizados.

Como não podemos depender apenas de recursos federais e estaduais, já está havendo uma organização por parte destes Municípios e como resultado inicial deste trabalho serão montadas cinco áreas de observação em cada um dos Municípios nas propriedades dos agricultores locais para o plantio de 15 novas variedades de arroz, com

o acompanhamento dos engenheiros agrônomos das Cooperativas, EMATER e EMPA de cada Município, para com isso verificar o comportamento destas variedades em toda a Região, sendo o material fornecido pela Fazenda Progresso.

Este é o caminho para alcançarmos as nossas diretrizes e a Cooperlucas, sabedora da importância destes trabalhos vem colocando todo seu apoio para o sucesso do mesmo e com isso colaborar ainda mais com o Progresso de seus Associados.

Airton Trentin
Eng.º. Agrônomo da
COOPERLUCAS;

Proseguimos a publicação dos trabalhos que conquistaram primeiro lugar no Concurso de Cooperativismo. O trabalho que publicamos nesta edição é do aluno Justiniano da Silva Júnior, do 3º ano do 2º Grau da Escola Estadual Dom Bosco.

"COOPERATIVISMO

Um sistema de origem relativamente recente, embora seus progressos têm sido bastante rápidos. Só que, como todos os outros sistemas têm um lado positivo e um negativo. Esse é o cooperativismo que considera o princípio cooperativo como meio de progresso socialista e de decadência capitalista. Este sistema tem como base uma cooperativa, cujo objetivo é atender às necessidades dos associados e apoiá-los na finalidade para a qual foi criada.

A grande maioria das cooperativas começaram de forma humilde, pequena e com poucos recursos financeiros, porém com grande espírito de pioneirismo e solidariedade e união.

Hoje sabemos que as cooperativas em geral já não utilizam os mesmos processos que utilizavam no passado.

As cooperativas na medida em que foram crescendo, passaram a utilizar métodos mais competitivos, tais como: preços mais baixos, novos e melhores tipos de serviços, visando atender melhor às

necessidades dos associados.

Estas inovações foram rapidamente imitadas pelos adversários, como por exemplo, a concessão de juros diários aos depositantes nas cooperativas de crédito, o baixo custo à qualidade das mercadorias das cooperativas de consumo, cópia das pelas poderosíssimas redes de supermercados.

Isto criou novos desafios às cooperativas e a necessidade de buscar novos caminhos, a fim de poder manter sua diferença e especificação frente aos competidores.

Para vencer estes problemas as cooperativas criaram grandes centros administrativos. Só que, em contrapartida, passou a existir uma maior distância entre a cooperativa e os associados. E como sabemos a participação dos associados é o fator principal para o êxito de qualquer cooperativa.

O cooperativismo, atualmente, compreende várias formas de cooperativas, tendo como principais as de consumo, crédito e produção.

Mas mesmo com tantos tipos de cooperativas, a principal força de uma cooperativa é a união de seus associados.

Os associados de uma cooperativa não devem ficar no anonimato. Devem fazer valer os seus direitos, porque como existem os deveres, os direitos também existem e devem ser cumpridos.

Quando se marca uma assembleia geral ou reunião, os associados devem comparecer e votar para o que, ou para quem ele decidir e não porque foi pedido por um "cacique" local. Os associados devem sempre estar unidos, mas unidos mesmo, pois como todos nós sabemos, a "união" pode ou não fazer a força.

Se você for um associado, pense, analise e execute esta última frase e com certeza você estará fazendo parte de uma verdadeira cooperativa.

Associação Comercial e Industrial de Lucas do Rio Verde

O presidente da Associação Comercial e Industrial de Lucas do Rio Verde, Osvaldo Martinello informou ao Folha verde que dentre os planos da nova diretoria da ACILVE estão a motivação à micro-indústrias, manter contato com o SEBRAE para ministrar cursos profissionalizantes e administração empresarial. Também está em estudo o horário de funcionamento do comércio. Martinello esclareceu que está sendo aperfeiçoado o serviço de SPC, para melhor informar aos associados quanto aos seus pagamentos.

A ACILVE está começando a organizar, em conjunto com o SERIEMA, a festa dos melhores do ano, para premiar aqueles que se destacaram durante o ano.

Auto Elétrica NISSEI

Peças, Acessórios, Baterias Novas e Reformadas

Rua Guaporé, s/n - Fone 549 1101 - Lucas do Rio Verde - MT.

ESPORTE

Copa Kayaby

A equipe de Futebol de Salão de Lucas do Rio Verde irá participar da Copa Kayaby de Futsal de Sinop, com a estreia prevista para o dia 12/10, contra a equipe de Colíder.

A copa conta com a participação das seguintes

equipes: Lucas do Rio Verde, Alta Floresta, Colíder Peixoto de Azevedo, Sul Móveis, Primavera Veículos, Demaco, Juara.

O chefe do Departamento de Esportes da Prefeitura Municipal, Pe-

drinho, mostra-se confiante e acredita em uma boa da equipe, que conta com os seguintes atletas: Paulinho e Antonio (goleiros), Jean, Luiz Henrique Baixinho, Julio Márcelo, Pik, Pedro e Damil.

Colaboração: Pedro Paulo Primão

1º Campeonato Municipal de Truco

1º Campeonato Municipal de Truco. Estarão abertas até o próximo dia 16 de outubro as inscrições para o 1º Campeonato Municipal de Truco

de Lucas do Rio Verde.

O campeonato é uma promoção do Departamento de Esportes da Prefeitura Municipal e do Clube dos

20. LOCAIS DE INSCRIÇÃO: - Auto Peças 14 de Julho, com Joel; - Posto Rio Verde, com Mário; - Prefeitura, com Pedro.

Jogos Estudantis Regionais

A Superintendência Regional de Educação e Cultura de Lucas do Rio Verde está organizando os primeiros jogos estudantis regionais "Jogos Abertos Vale do Verde", que serão realizados nos dias oito,

nove e dez de novembro, no município de Tapurah. Participarão estudantes de Lucas do Rio Verde, Sorriso e Tapurah. Calcula-se que cerca de 500 estudantes estarão participando das diversas modalidades esportivas.

Na organização deste evento a Superintendência está contando com o apoio dos professores de Educação Física, chefes dos departamentos de esportes dos três municípios e da Prefeitura Municipal de Tapurah.

Sorriso Sediará UNESTADO

O município de Sorriso será sede da etapa UNESTADO que se desenvolverá no período de 20 de outubro a 1º de novembro de 1991.

O programa UNESTADO é um convênio entre a Universidade Federal de Mato Grosso, o Governo do Estado (através da Secretaria de Educação e Cultura) e os Municípios. Objetiva a capacitação de professores, além de oferecer mini-cursos para estudantes de 2º grau e/ou funcionários das Prefeituras.

Na etapa que será desenvolvida em Sorriso serão oferecidos 18 mini-cursos, além de quatro oficinas de artesanato (em madeira, tela cerâmica, etc).

Mais de oitocentas pessoas estão inscritas para os mini-cursos cursistas estes de vários municípios: Lucas do

Rio Verde, Sorriso, Sinop, Cláudia, Vera, Itaúba Guarantã do Norte todos pertencentes ao Pólo 6 da UNESTADO, cuja sede é Sinop.

Sorriso vem se preparando há vários dias para receber os cursistas. O trabalho de organização está distribuído em equipes ou comissões: Comissão de Recepção, Comissão de Alojamento, Comissão de Alimentação, Comissão de Saúde, de Transportes, etc. São mais de 15 comissões, envolvendo vários setores da Comunidade, todos empenhados em que tudo transcorra a contento.

A Superintendência Regional de Educação e Cultura também está empenhada neste trabalho, ficando responsável pela Comissão de Alimentação.

No sábado, dia 19, a partir das 8h, a comissão de recepção e credenciamento já estará a postos na Câmara Municipal de Sorriso para receber e credenciar os cursistas de outros municípios e no domingo, às 19h deverá ocorrer a abertura oficial, com a presença, dentre outras autoridades, do secretário de educação e cultura, professor Osvaldo Sobrinho.



Credilucas

A força da união em busca de novos caminhos

A CREDILUCAS, que surgiu para abrir novos caminhos aos produtores de Lucas do Rio Verde e vem desempenhando com destaque o seu papel, está em novo endereço desde o dia dois de outubro.

**Rua Frederico Westphalen,
na antiga Comercial Lucsan.**

Credilucas em novo endereço

A CREDILUCAS está atendendo em novo endereço desde o dia dois de outubro último, à rua Frederico Westphalen (antiga Comercial Lucsan).

Com espaço mais amplo "O Banco de Lucas" tem condições de melhor atender aos seus associados.

Assembléia Geral

Realizou-se no dia cinco de outubro a Assembléia Geral Extraordinária, para eleger o presidente da Entidade, cargo este que estava sendo exercido interinamente por Valdir Giaretta.

O mesmo foi homologado no cargo e a diretoria ficou assim constituída:

Presidente - Valdir Giaretta;
Vice - Celso Lam-pugnani;
Secretário - Francisco Gemelli;
Conselheiros Efetivos:

- Eliseu Zamberlan
- Werner H. Kothrade
- Ivo Lazzari
- Mário Becker

Suplente:
- Arnaldo J.V. Freitas

Conselho Fiscal Efetivos:
- Helmute Augusto Lawisch
- Joci Piccini
- Divino Marques de Almeida

Suplentes:
- Evadir Presotto
- Armelindo Munaretto.

Na Assembléia foi colocado em apreciação o Balanço Semestral da Cooperativa

Reestruturação Organizacional

Nas novas instalações, com um espaço físico maior, a CREDILUCAS caminha agora para a reestruturação organizacional, para melhor servir a seus associados com relação a cobranças, ordem de pagamento, setor de crédito rural e outros serviços que a Cooperativa de crédito pretende implantar para favorecer o associado, razão de ser de uma cooperativa.

UNIMED

A CREDILUCAS acaba de firmar um convênio com a UNIMED para beneficiar os associados e seus dependentes. Trata-se de um convênio entre cooperativas, que visa a assistência médico-hospitalar e ambulatorial.

O associado que tiver interesse em participar do programa deve procurar a CREDILUCAS para obter maiores informações sobre mais este benefício que a Cooperativa está trazendo a Lucas do Rio Verde.

SEGUROS

Para fazer o seguro da sua ca-

sa, galpão, veículo, carreta, etc, procure a CREDILUCAS, que está trabalhando com seguros em geral. É mais um serviço que você, associado, pode contar com sua Cooperativa de Crédito.

CHEQUE

ESPECIAL

O cheque especial "CREDILUCAS" será lançado nos próximos dias. Enquanto se encontra em fase final de estudos.

Numa etapa posterior a CREDILUCAS pretende lançar também o Cartão de Crédito.

Evolução do Quadro Social

O quadro social da CREDILUCAS, que contava em 1º de janeiro de 91 com 204 associados conta evoluiu para chegar em 30 de junho de 1991 com 301 associados.

A CREDILUCAS continua sua campanha para inscrever novos associados. O valor da Quota-Capital está fixado hoje em Cr\$140.000,00. A pessoa que tiver interesse em associar-se, paga 30% do valor no ato da inscrição e os outros 70% até o mês de maio de 91 corrigidos pelo TR.

Lumaq

PEÇAS

TRATORES

Av. Rio Grande do Sul - Lucas do Rio Verde - MT

FONE (065) 849 - 1155