

Folha Verde

- Órgão Oficial do Município -
 Lucas do Rio Verde, 09 de maio de 1991

Ano 06 Nº 87

TIRAGEM: 1500 exemplares

Relatório das Realizações do Legislativo Pag.03

Telemat amplia Ce Central Pag.03

Seriema Realiza Assembléia Pag.05

Financiamento Antecipado Para Safra Agrícola Pag.06

Prefeito Viaja a Brasília

O prefeito Municipal, Werner Haroldo Kothrade viajou a Brasília nesta semana, juntamente com o vereador João José Callai e o assessor jurídico Willians Reinaldo de Andrade.

Mais uma vez, foram tentar trazer a liberação do título (documento) de doação do perímetro urbano.

Energia

O problema energético de Lucas do Rio Verde está cada vez mais sério.

Precisamos chamar a atenção do Governador do Estado e demais autoridades para a solução deste que já vem se transformando num drama.

Oswaldo Sobrinho Reúne Diretores em Lucas do Rio Verde



Cooperlucas Transfere Escritório Pag.07

CREDILUCAS:
Um Esforço Conjunto Pag.08

Nova Diretoria do Rotary Toma Posse Pag.05

1ª Maratona de Atletismo Pag.08



ARRAIA DA FANTASIA

Junho é mês de festas:

- Santo Antonio
- São João
- São Pedro

Além das festas juninas, comemoramos também algumas datas cívicas:

- Dia de Anchieta
- Batalha de Riachuelo
- Dia do estudante
- Dia do Pescador

Convite para festa junina na página 05

Traterra

Peças e Implementos Agrícolas

Av. Rio Grande do Sul - Lucas do Rio Verde

FONE (065) 5491413

Editorial

Eu Sou Luquense. E você ?

Está de parabéns quem teve a idéia de iniciar esta Campanha. Está mesmo na hora de começarmos a ser um pouco mais luquenses e a lutarmos mais por aquilo que é nosso.

Se os habitantes do município não defenderem a sua terra, o seu chão, não lutarem por melhorias, quem fará isso.

Você poderá estar pensando: Mas isso é obrigação do Poder público (Prefeito e Vereadores). Para isso os elegemos.

Lutar para conseguir as melhorias para o Município é dever do Poder Público, sim. Mas se não houver a participação do povo, pouco ou quase nada o Poder Público pode fazer.

No próximo dia quatro de julho o Município comemora três anos de emancipação político-administrativa. Na semana de 1º a 5 de agosto realizar-se a 3ª Expoluças, em comemoração ao 3º aniversário de emancipação e 9º ano de Fundação.

Muita coisa já foi conseguida neste curto período. Mas é preciso estruturar melhor o município para facilitar a vida de todos os seus moradores. E isso depende de cada um de nós.

O FOLHA VERDE é luquense. E você?

Coluna Prestes

O Capitalismo Desumano

O governo, constantemente, senta à mesa com os empresários, para discutir preços nas câmaras setoriais, resolvendo sempre os interesses dos capitalistas. E quando o governo irá sentar com os representantes da agricultura, da saúde da educação, etc, para discutir a - bertamente com a sociedade as dificuldades do segmento social que faz o desenvolvimento do país.

Na agricultura não há comentário estamos sentindo na pele as dificuldades do produ-

tor: o preço fica sempre na dependência da oferta e da procura, sem uma política definida, sendo que este é o setor de maior participação no PIB (60%).

A saúde está transformada num caos. O SUS, há a nos aguarda normalização e permanece sempre na mesma situação.

Quando o pobre necessita de médico conveniado tem que pagar diferença, além de enfrentar fila para conseguir vaga; isto é, se conseguir! Depois de tudo isto ainda fica internado nos corre-

dores, é mal tratado e humilhado.

Este é o preço pago por votar em safados de colarinho branco e sapato lustrado.

Este é o capitalismo desumano: querem acabar com a classe média para ficarem apenas os ricos e os bem pobres. Só assim, farão 80% do povo com carteira assinada (assalariados ou então dependentes da economia informal, satisfazendo desta forma os desejos do capital estrangeiro através dos cartões brasileiros.

Vamos eleger pessoas com pés sujos por andar de chinelos, mas de idéias limpas, para que possamos viver em uma sociedade onde quem trabalha tenha o mínimo necessário para viver com um pouco de dignidade, sem ter que pedir e se humilhar para ninguém.

Folha Verde

Uma publicação da Organização Jornalística Integração Ltda. - CGC nº 24 763666/0001 - 60.

DIRETORES:

- Vera Terezinha Faccin Carpenedo (Jornalista - RP nº 5399-RS)

- Valmor Carpenedo (Economista)

REDAÇÃO/EDIÇÃO/DIAGRAMAÇÃO - Vera T.F. Carpenedo.

ARTE/PUBLICIDADES - Valmor Carpenedo. ASSINATURAS - Giovana A. Faccin

MATÉRIAS E ARGIGOS ASSINADOS SÃO DE INTEIRA RESPONSABILIDADE DE QUEM ASSINA E NÃO REFLETEM, NECESSARIAMENTE, A OPINIÃO DO JORNAL.

ENDEREÇO: Rua Chapecó, 200 - CEP: 78.455 Fone: (065) 549.1165 - Lucas do Rio Verde - Mato grosso.

criconildo

Nesta edição, é com muito prazer que cedo meu espaço para a publicação de uma poesia do meu ídolo JÔ SOARES, publicada na edição nº 23 da revista VEJA, do dia 05 de junho de 1991.

Na próxima, eu volto.

Criconildo

SE

Se tu consegues conservar a calma ao ler diariamente o teu jornal e mesmo que aperte e doa a alma tu vais para o trabalho habitual; se ao ver que aumenta sempre a ladroeira consegues mesmo assim ter paciência até quando é bem grande a roubalheira como nas fraudes, lá da Previdência;

Se, estóico, enfrentas filas na calçada só para ser tratado no Instituto e chegas cedo, bem de madrugada, sofrendo de malária ou de escorbuto; se adquiristes tua habitação com auxílio do governo, em crediário, e pagas, sem queixume, a prestação, que reajusta mais que o teu salário;

Se tudo aumenta um pouco em toda parte e sobe o preço do supermercado, mas tu resistes bravamente ao enfarte enquanto teu salário é congelado; se após a tua luta rotineira em busca dos cruzeiros tão sofridos tu voltas para casa, é quinta-feira, e assistes ao horário dos partidos;

Se votas para um novo Presidente com fé e uma esperança renovada e no primeiro dia, ainda contente, tens logo tua poupança confiscada, mas segues assim mesmo confiante sem reclamar, sem queixas, sem muxoxo apenas porque o novo governante aos gritos diz que tem aquilo roxo;

Se agüentas tudo isso e lá no fundo, mesmo explorado, exausto e sem dinheiro, pensas que este é o melhor lugar do mundo não és louco não, meu filho: és brasileiro

ALIELOGILDO

Olá, meus amigos! Brasil é um país Estou de volta. riquíssimo!

Precisei afastar-me por um período e não pude escrever para o Folha Verde na edição passada. Mas estamos aí de novo. Convidaram-me para assumir a direção de um estabelecimento de renome, mas não aceitei. Acho que a cidade precisa de mim.

Andei muito por aí e assisti a muita coisa. Algumas eu até gostei. Outras me decepcionaram demais. Não entendo como é que as pessoas podem reclamar tanto... O governo Collor está fazendo o não me do Brasil lá fora. O papel do Governante é exatamente este: viajar e divulgar o seu país.

Somos favoráveis à iniciativa privada e à preservação da propriedade. Apenas defendemos um pouco mais de justiça social. Que os direitos e obrigações sejam divididos de forma mais igualitária e que todos possamos orgulharnos do País do qual somos filhos.

NERI BERNARDES PRESTES

CHAMPONALLI BRINQUEDOS E PLÁSTICOS LTDA

- . LIVRARIA . PAPELARIA . UTILIDADES DOMÉSTICAS
- . ARTIGOS PARA ESCRITÓRIO . MATERIAIS PARA DESENHO
- . ARTIGOS PLÁSTICOS E BRINQUEDOS EM GERAL.

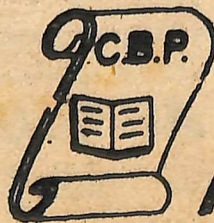

Prop. Evânio Valcanala fone 5491289

- AV. RIO GRANDE DO SUL, 2399 - LUCAS DO RIO VERDE - MT.

Câmara Municipal de Lucas do Rio Verde

RELATÓRIO

GESTÃO: Ver. PAULO VICENTE NUNES - PRESIDENTE
 Ver. WALMENIR CANDIDO DA SILVA - VICE
 Ver. ILVO VENDRUSCOLO - 1º SECRETÁRIO
 Ver. JOÃO JOSÉ CALLAI - 2º SECRETÁRIO

PERÍODO: 15 de fevereiro de 1.991 à 10 de junho de 1.991

Projeto de Lei:

1.991 - Aprovado: 01

Ofícios Expedidos:

1.991: 42

Projeto de Resolução:

1.991: 02

Sessões Realizadas:

1.991: Ordinárias: 17
 Extraordinária: 01

Indicações:

1.991: 36

Projeto de Lei do Executivo:

1.991 - Aprovados: 028

INDICAÇÕES 1º SEMESTRE DE 1.991.

AUTOR	APROVADAS	RETIRADAS	TOTAL
01- BETH HUBER	01	00	01
02- EDSON FREIRE	00	00	00
03- ERMES FUMAGALLI	00	00	00
04- ILVO VENDRUSCOLO	01	00	01
05- JOÃO JOSÉ CALLAI	08	00	08
06- PAULO VICENTE NUNES	14	00	14
07- SEBASTIÃO GARCIA COSTA	03	00	03
08- VITORINO VINAGA	05	00	05
09- WALMENIR CANDIDO DA SILVA	04	00	04
TOTAL GERAL =			36

PROJETO DE LEI 1º SEMESTRE DE 1.991

AUTOR	APROVADO	RETIRADO	TOTAL
01- JOÃO JOSÉ CALLAI	01	00	01
TOTAL GERAL =			01

Paulo Nunes

Fala dos Trabalhos na Camara

O Presidente do Legislativo Municipal, Paulo Vicente Nunes, fez um balanço do 1º semestre como presidente da Câmara Municipal.

Falando ao FOLHA VERDE, o vereador destacou a preocupação de fazer com que a população participe mais dos trabalhos do Legislativo.

FOLHA VERDE - O que o senhor tem a destacar nestes primeiros seis meses em que está à frente do Legislativo municipal?

PAULO NUNES - Nossa intenção, quando assumimos a presidência da Câmara, era promover maior entrosamento do Legislativo com a Comunidade e nisso nós temos conseguido resultados positivos. Procuraremos

nos próximos 18 meses, desenvolver um trabalho que venha de encontro ao pensamento de todos, através de reuniões que estamos realizando em todas as comunidades.

No decorrer do 1º semestre deste ano Legislativo, realizamos diversas viagens a Curitiba, onde mantivemos contatos com órgãos do Governo na tentativa de trazer recursos para o Município. Também estivemos em Brasília, onde encaminhamos projetos para conseguir verbas para construção de

Postos de Saúde, Ginásio de esportes e outros. Todos esses trabalhos sempre foram feitos em conjun-

to com o Poder Executivo Municipal. É também em conjunto com a Prefeitura Municipal e Associação Comunitária que estamos construindo a sede da LBA, na Cidade Nova.

FOLHA VERDE - Como está sendo o relacionamento entre os vereadores e entre o Poder Legislativo e Poder Executivo?

PAULO NUNES - Dan-

do, temos procurado, e conseguido, manter a união entre os vereadores.

Quando ao entrosamento entre o Executivo e Legislativo, temos mantido um bom relacionamento com o Prefeito, que tem se mostrado preocupado com as reivindicações apresentadas ao Executivo e garante, na medida do possível, atendê-las, pois tudo isso vem em benefício do município. FOLHA VERDE - Nos contatos que têm sido mantidos com órgãos governamentais a nível estadual, qual tem sido o relacionamento do poder Legislativo Municipal com esses órgãos e com o Governo como tal?

PAULO NUNES - Temos levado as preocupações da comunidade com relação a questões básicas (energia, telefone, educação) e até o momento não temos nenhum resultado positivo.

FOLHA VERDE - Como está o estudo do novo Regimento Interno da Câmara Municipal?

PAULO NUNES - O Regimento Interno foi estudado e será votado nas próximas semanas, com algumas alterações.

FOLHA VERDE - Que metas são prioritárias para os próximos seis meses?

PAULO NUNES - Estamos e continuaremos à disposição da Comunidade para ouvir suas reivindicações e pretendemos fazer com que a população passe a se interessar e parti-

cipar mais do trabalho Legislativo participando das sessões, para saber o que os vereadores (que são os representantes da população), estão fazendo.

Câmara Envia Ofício a Magri

A Câmara de vereadores de Lucas do Rio Verde encaminhou ofício ao ministro Magri, do Trabalho e Previdência Social, solicitando maior atenção aos aposentados.

Veja, na íntegra, o teor do ofício:

"Senhor Ministro,

A Câmara Municipal de Lucas do Rio Verde, atendendo a solicitação de inúmeros aposentados do Município, solicita a Vossa Excelência o urgente cumprimento do art. 201 da Constituição Federal, que prevê que a menor aposentadoria paga seja de 01 (um) salário mínimo, sendo que até a presente data, a maioria dos aposentados vem recebendo somente 50% (cinquenta por cento) do salário mínimo.

O pagamento do que é de direito aos aposentados não acarretaria a falência do sistema, visto que as constantes fraudes tornam o valor a ser pago quase insignificante e para estas pessoas que muito trabalharam e que hoje estão passando por momentos difíceis é de grande valia.

Certos de contarmos com vossa atenção, agradecemos antecipadamente.

Atenciosamente"

TELEMAT AMPLIA CAPACIDADE DA CENTRAL

A Central Telefônica de Lucas do Rio Verde, que desde sua inauguração estava operando com apenas sete canais de saída passou a operar com doze e já nos próximos dias deverá passar para 18 canais de saída. Com isso acaba o "drama" na hora de fazer uma ligação interurbana.

O TELEFONE E A ECONOMIA

TARIFA NORMAL
 De segunda a sexta-feira das 8h às 9h, das 12h às 14h e das 18h às 20h e aos sábados das 14h às 20h.

TARIFA ACRESCIDA 100%
 De segunda a sexta-feira, das 9h às 12h e das 14h às 18h.

TARIFA REDUZIDA 50%
 De segunda a sábado, das 6h às 8h e das 20h às 23h. Aos domingos e feriados das 6h às 23h.

TARIFA SUPER REDUZIDA 75%
 De segunda a domingo das 23h às 6h.

IMPORTANTE: De segunda a sábado as ligações com duração superior a quatro minutos sofrem um acréscimo de 10%.

PREFEITO 92
 Quem a Lucas dedica
 Amor Vota em...
 Sem Medo Vota em...
P Q R S T U V X Y Z

eletromóveis
MARTINELLO
ELETRÔMÓVEIS MARTINELLO "Sempre o Melhor Negócio"
 Tudo em Móveis,
 Eletrodomésticos, Som e Imagem
 Av. Rio Grande do Sul, 2713 - FONES: 549 1440 e 549 1322 - Lucas do Rio Verde - MT

Departamento de Ação Social

No dia 31 de maio teve encerramento do curso de corte e costura, coordenado pelo Departamento de Ação Social da Prefeitura Municipal e ministrado pela professora "zeni". Foram dois meses de curso, com a participação de 17 alunas. Todas tiveram ótimo aproveitamento



LBA

Está em andamento a construção do prédio da LBA, ao lado do Posto de Saúde da Cidade Nova. O prédio servirá para realização de reuniões, cursos, e também será instalado um consultório odontológico para atendimento às pessoas carentes.



Teve seu encerramento também o curso de Tricô e Crochê, ministrado pela professora Nari Pegorini, num período de dois meses.

As interessadas em fazer curso de tricô e crochê deverão procurar o Deptº de Ação Social para novas inscrições.

Parabéns às participantes!

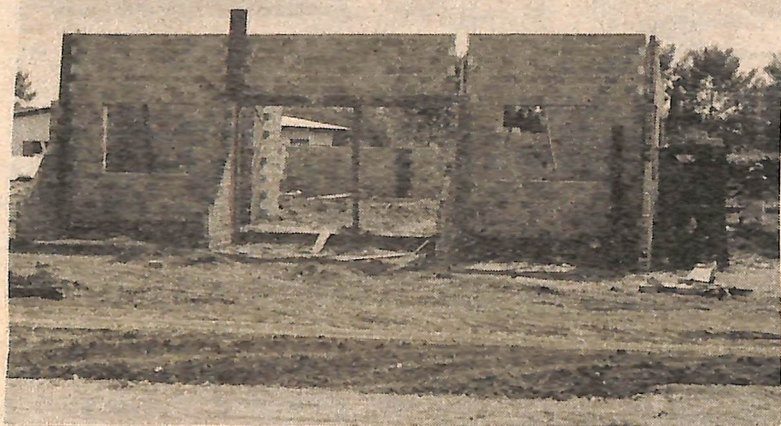

O prédio da LBA, que está sendo construído. Na foto ao lado, o equipamento para o Gabinete Dentário.

Está sendo desenvolvido no Centro Comunitário o curso de bordado à mão, que incluirá também bordado à máquina. O curso desenvolve-se em dois períodos: uma turma à tarde e outra à noite.

Terá início em breve o curso de Pintura em Tecido na Escola Eça de Queirós, na Cidade Nova.

As interessadas deverão procurar o Departamento de Ação Social da Secretaria de Saúde e Ação Social tem dado atenção especial aos idosos, auxiliando-os na aposentadoria, remédios, etc.

Nos encontros dos idosos lhes é dada a oportunidade de participar e discutir os seus

problemas, na tentativa de solucioná-los.

AVISO

Interessadas em fazer o curso de Macramê (trabalhos em corda), e curso de Flores Artificiais de Cetim, procurem a Prefeitura Municipal e fale com a Kika.

ENERGIA NA CIDADE NOVA

A Prefeitura Municipal avisa aos proprietários de lotes na Cidade Nova que paguem seus carnês de extensão da rede elétrica. Caso contrário a obra ficará paralisada.

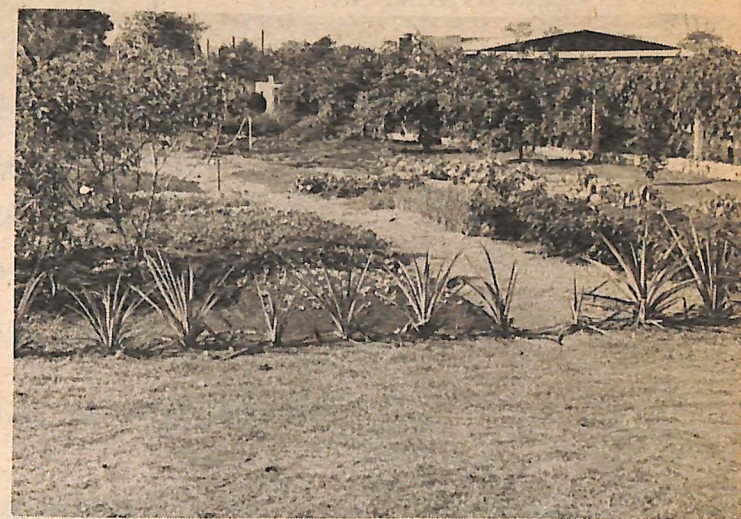

Folha Verde

lembra: PRESERVE A NATUREZA!

CRECHE

Além de atender a dezenas de crianças diariamente, enquanto as mães precisam trabalhar, a creche Menino Jesus mantém uma horta que ajuda na alimentação das crianças.

É mais um trabalho conjunto da diretoria da creche, Departamento de Ação Social da Prefeitura e EMATER.

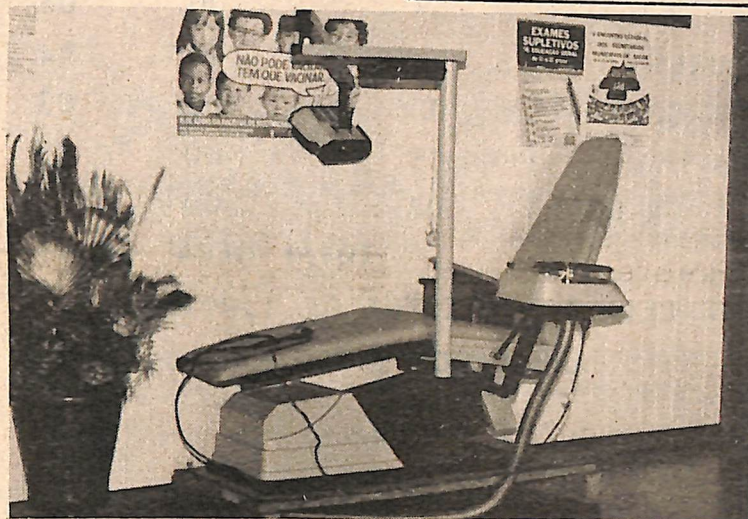

Prefeitura Municipal de Lucas do Rio Verde

Balanco Financeiro do Mês de **ABRIL** de 19 **91**

RECEITA				DESPESA			
TÍTULOS	ANTERIORES Cr\$	DO MES Cr\$	TOTAL Cr\$	TÍTULOS	ANTERIORES Cr\$	DO MÊS Cr\$	TOTAL Cr\$
ORÇAMENTÁRIA				ORÇAMENTÁRIA			
1 RECEITAS CORRENTES				01 - Legislativa			
11 Receita Tributária	4.641.618,83	2.247.328,49	6.888.947,32	03 - Administração e Planejamento	5.070.000,00	2.400.000,00	7.470.000,00
13 Receita Patrimonial	519.350,45	—	519.350,45	04 - Agricultura	11.603.533,42	14.007.763,73	45.611.297,15
17 Transferências Correntes	50.310.120,01	27.782.199,39	78.092.319,40	05 - Comunicações	270.000,00	24.000,00	294.000,00
19 Outras Receitas Corrente	2.783.161,70	2.164.279,12	3.947.440,82	06 - Defesa Nacional e Segurança Pública	—	—	—
22 Receitas de Contribuição	724.368,99	570.669,24	1.295.038,23	08 - Educação e Cultura	17.028.955,17	10.101.713,79	27.130.668,96
2 RECEITAS DE CAPITAL				09 - Energia e Recursos Minerais			
21 Operações de Créditos	—	—	—	10 - Habitação e Urbanismo	12.974.300,00	—	12.974.300,00
22 Alienação de Bens	93.525,26	344.038,92	437.564,18	13 - Saúde e Saneamento	—	29.842,45	29.842,45
24 Transferências de Capital	3.786.716,79	2.013.690,00	5.800.406,79	15 - Assistência e Previdência	3.891.111,76	3.149.474,30	7.040.586,06
25 Outras Receitas de Capital	—	—	—	16 - Transporte	133.620,95	86.166,92	219.787,87
					1.500.000,00	760.000,00	2.260.000,00
SOMA	61.858.862,03	35.122.155,16	96.981.027,19	SOMA	72.451.521,30	30.548.961,19	103.000.482,49
Extra - ORÇAMENTÁRIA				EXTRA-ORÇAMENTÁRIA			
Despesas a Pagar	13.533.193,73	4.166.891,57	17.700.085,30	Restos a Pagar de Exercícios Anteriores	—	—	—
Depósitos	399.366,28	183.082,83	582.449,11	Despesas a Pagar	3.325.114,69	5.900.142,99	8.825.257,68
Outras Operações	—	—	—	Depósitos	—	—	—
				Outras Operações	—	—	—
SOMA	13.932.560,01	4.349.974,40	18.282.534,41	SOMA	3.325.114,69	5.900.142,99	8.825.257,68
SALDO DO EXERCÍCIO ANTERIOR				SALDO PARA O MÊS SEGUINTE			
Disponível	59.822,68	—	59.822,68	Disponível	110.683,64	157.845,38	268.529,02
Na Tesouraria	2.386.978,96	—	2.386.978,96	Na Tesouraria	2.350.904,05	5.726.771,69	8.077.675,74
Em Bancos Diversos	—	—	—	Em Bancos Diversos	—	—	—
SOMA	2.446.801,64	—	2.446.801,64	SOMA	2.461.587,69	5.884.623,07	8.346.204,76
SOMA GERAL			117.710.363,24	SOMA GERAL			117.710.363,24

Lucas do Rio Verde, de 30 Abril

de 19 91

SECRETÁRIO MUNIC. DE FINANÇAS

PREFEITO MUNICIPAL

CONTADOR

TESOUREIRO

Sociais

ANIVERSARIANTES

Junho:

- 03 - Marcio Silvestrini
- 03 - Nilve Olívia Baggio Dalagnol
- 03 - Narciso Schmidt
- 04 - Marcia Malacrane
- 04 - Nereu Stefanello
- 06 - Angela Bernardes Prestes
- 06 - Erica Ottoboni
- 06 - Gustavo Haas
- 06 - Ivone Ottoboni
- 08 - Dilmar barbieri
- 10 - Clarice Barth
- 11 - Marcos Antonio Cantoni
- 13 - Sebastião Bruno
- 14 - Cristiano Cantoni
- 14 - Otília Sartori
- 15 - Doriana Cittadella
- 17 - Nádia Belló
- 18 - Beatriz Araújo
- 18 - Mirian Rospieslli
- 20 - Edenio Bassani
- 21 - Claudia Ottoboni
- 21 - Cassiano Venson
- 23 - Catarina Fleck Machado

DESTAQUES

Em maio, no dia 25, a dona Neusa Zancanella, esposa do amigo Nelso Zancanella comemorou mais um aniversário. Parabéns e Felicidades!

Aniversariou em quatro de junho o nosso amigo Chico Pivetta. Parabéns vice-Prefeito!

Aniversaria neste dia 21 de junho o nosso amigo Neri B. Prestes.

Minas LAC: Um Incentivo à Mini-Indústria

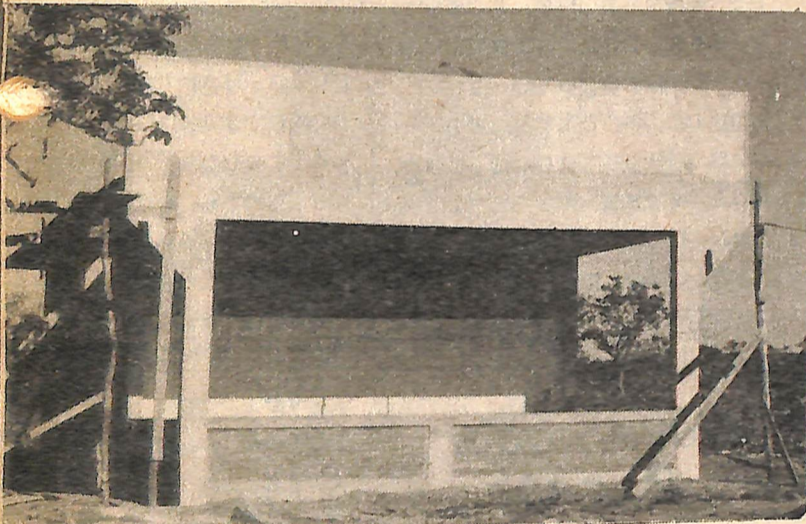

A iniciativa do empresário Danilo Guedes Junqueira em instalar uma indústria de laticínios no Município é, não apenas um exemplo de dinamismo, como também um incentivo a outros pequenos empresários de Lucas do Rio Verde que ainda não se encorajaram em investir no campo da mini-indústrias.

A MINAS LAC é quase uma realidade, pois sua instalação está em fase de acabamento e em breve estará industrializando o leite (pasteurizado) e pro-

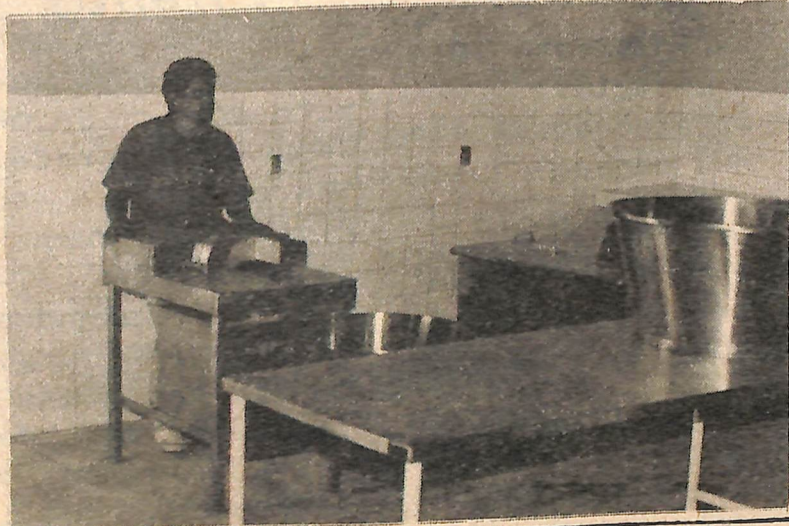

duzindo queijo do tipo mussarela.

Com isso, a MINAS LAC estará gerando novos empregos e trazendo divisas para o Município.

Rotary Com Nova Diretoria

Em jantar festivo realizado na churrascaria Marabá, na sexta-feira, dia 14, o Rotary Clube de Lucas do Rio Verde empossou sua nova diretoria, que tem como presidente Joci Piccini, vice-presidente Ademar Fischer, Secretário, Helmut Augusto Lawinsch, Tesoureiro, Miguel Vaz Ribeiro, Protocolo, Jaime Sete Fujii e Diretor Patrimonial, Sebastião Garcia.

O presidente que entregou o cargo, Adair Boito, agradeceu a todos que colaboraram com o Rotary Club principalmente as



empresas que participaram da campanha para construção dos "quebra-molas" na BR, no trecho do perímetro urbano da cidade: Irmãos Piccini, Ovetril, Ceval, Cooperlucas, Posto Sabiã, Saffrão Armazéns Gerais, Sadi Casonato, Olvepar e Supermercado Rio Verde.

A Casa da Amizade, que era presidida por Rosa A. N. Fujii, agora é dirigida por Emi de Pandolfi.

CONVIDAMOS

a todos para participarem da festa junina na Escola Estadual José de Alencar.

Será no dia 29 de junho, a partir das 14h.

Haverá pipoca, pinhão, amendoim, quentão e outros mais.

Tem mais ainda! Concurso de quadra, torneio de futebol suíço e vôlei.

Não percam! É dia 29!

Supervisão e professores da Escola Estadual José de Alencar

SERIEMA

Será neste domingo, dia 23, a Assembléia Geral Ordinária da Sociedade Esportiva Recreativa e Cultural SERIEMA.

A Assembléia está marcada para as 9h. Ao meio dia haverá almoço de confraternização.

O Clube SERIEMA comemora, também, neste dia 24 de junho o 1º Aniversário de inauguração da piscina.

CARTÓRIO Registro Civil e Tabelionato

Jalme Selti Fujii
TABELIÃO

Rosa Assaco Nomoto Fujii
TABELIÃ SUBSTITUTA

PROCLAMAS:

Faço saber que pretendem casar-se:

- Rubens Nelson Gabriel e Rosângela Aparecida dos Santos;
- Ari Darneli Casonatto e Maria Aparecida Favarin;
- Antonio José Schalarum e Luzia de Lurdes Pereira;
- Joselito Paulo Bazana e Nilva Salete de Vargas.

Se alguém souber de algum impedimento, oponha-o na forma da Lei.



TV SOM



Oficina Autorizada: PANASONIC, PHILIPS, SEMP TOSHIBA, MOTORADIO E SONATA.

Venda e Assistência Técnica de Antenas Parabólicas

Av. Rio Grande do Sul, 2471 - FONE (065) 549-1333 - Lucas do Rio Verde - MT.

FINANCIAMENTO ANTECIPADO PARA COMPRA DE FERTILIZANTES

A proposta é do deputado Jonas Pinheiro e foi encaminhada ao Banco do Brasil S/A em maio deste ano. O parlamentar acredita que a liberação de recursos de financiamento para compra antecipada de fertilizantes não só asseguraria a sua utilização na próxima safra agrícola como permitiria a redução nos custos de produção.

No atual momento os agricultores matogrossenses, em sua maioria, encontram-se endividados, em fase de acentuada descapitalização, com seus solos em processo de degradação. A crise se evidencia, basicamente, por seus reflexos na estagnação e queda, nas duas últimas safras agrícolas, da área plantada, produção e produtividade física das principais culturas e explorações, sobretudo da cultura de soja (Quadros 4 e 5)

Ao adquirir o fertilizante antecipadamente, o produtor estará evitando de ter que arcar com o custo da elevação futura do preço do produto. A série histórica referente ao período de 1986/90 mostra que a relação de troca entre soja e fertilizantes é bastante mais favorável ao produtor no mês de maio e mais desvantajosa no mês de setembro, com uma diferença média da ordem de 60% (quadro 6)

O Estado de Mato Grosso deverá consumir 540.000 toneladas de fertilizantes na safra 91/92. Desse total, estima-se que 60% estarão sendo adquiridos de forma vinculada a financiamentos bancários, ou seja, 325.000 toneladas. Portanto, se considerarmos que 65% serão financiados, seriam 210.000 toneladas pagas com recursos de crédito rural.

Haveria, assim, uma necessidade de recursos para financiamento da compra antecipada de fertilizantes para a próxima safra da ordem de Cr\$ 11,5 bilhões, considerando o preço médio do fertilizante a Cr\$ 55.000,00 a tonelada.

Considerando uma expectativa de aumento do preço líquido dos fertilizantes, até setembro, da ordem de 25%, acrescido do diferencial no preço do frete de retorno em relação ao normal, de Cr\$ 10.000,00, a demanda de desembolso para o produtor - se não houvessem aquisições antecipadas de fertilizantes - seria acrescida de 43,2%, representando Cr\$ 7,7 bilhões.

Além disso, haveria uma economia decorrente da redução do frete, estimada em cerca de 20.000.000 de óleo diesel, (Cr\$ 1,3 bilhões), já que para o transporte dos fertilizantes exigiria cerca de 20.000 viagens, com percurso médio de 1.500 Km. Acrescentando-se, ainda, os custos decorrentes da manutenção dos caminhões, essa economia, poderia chegar a Cr\$ 2,0 bilhões, sem considerar os decorrentes do desgaste da rede viária.

Assim, a compra antecipada de fertilizantes trará uma economia global da ordem de Cr\$ 9,7 bilhões, correspondente a 85% do montante global de recursos pleiteados para viabilizar as referidas aquisições.

4: Evolucao da area cultivada

Estado de Mato Grosso, 1980/91

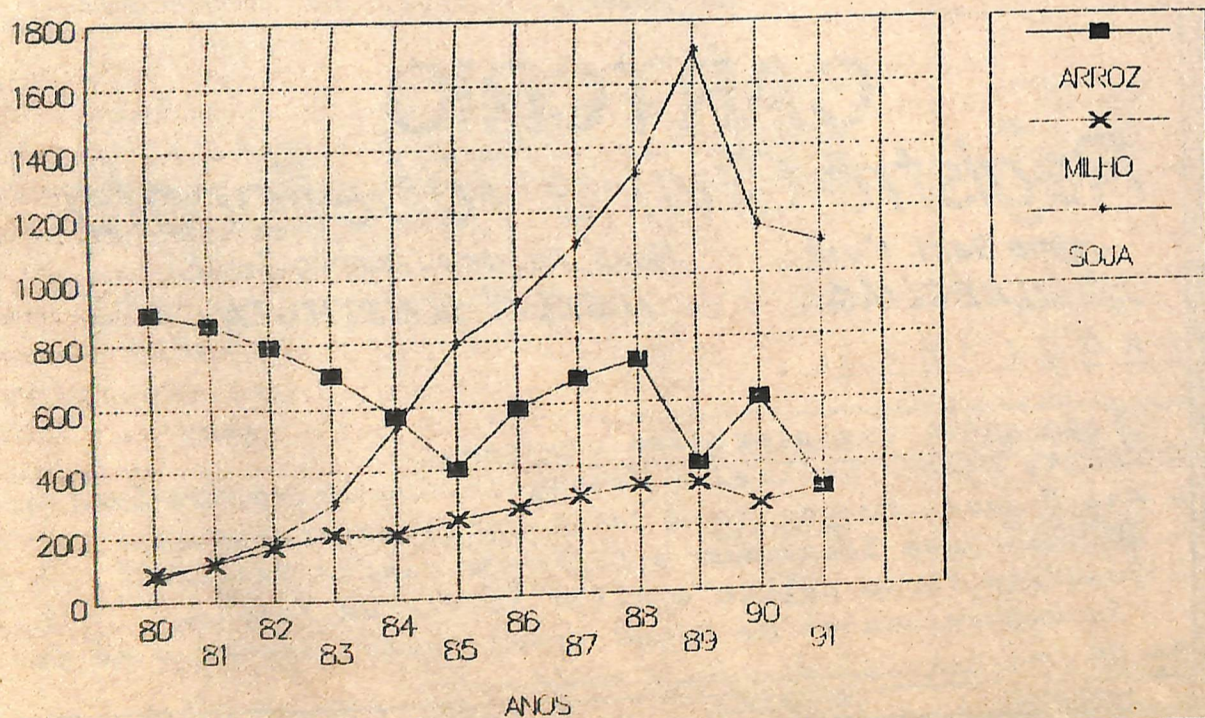

5: Evolucao da Producao Agricola Estado de Mato Grosso, 1980/91

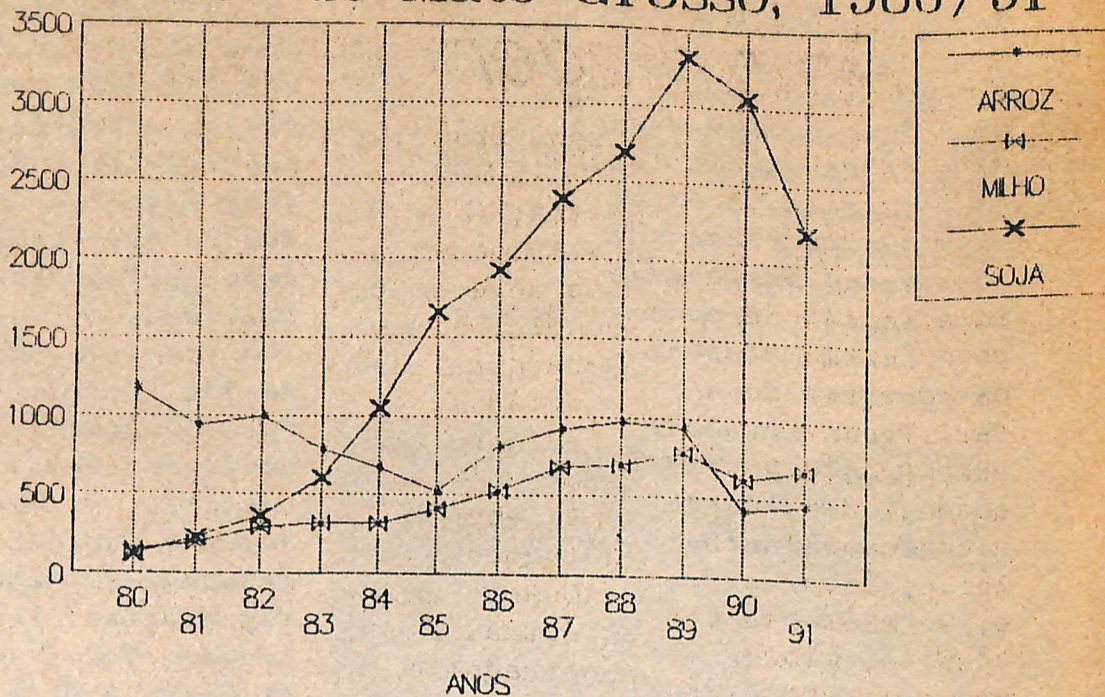

Anexo 6: RELACAO DE TROCA: SOJA X FERTILIZANTES. 1986/91

MESES	1986	1987	1988	1989	1990	1991	media
Jan	20,80	22,82	16,37	16,15	29,46	34,32	27,56
fev	21,39	20,07	21,49	18,71	32,50	38,09	29,74
mar	21,01	20,57	23,74	19,01	38,30	37,10	29,06
abr	21,57	26,20	22,91	19,66	32,48	...	27,03
mai	20,12	25,53	20,25	21,87	29,99	...	25,01
jun	23,32	24,53	16,19	24,23	34,47	...	28,90
jul	24,14	27,06	18,21	29,64	35,06	...	29,60
ago	22,94	24,12	18,96	35,43	37,31	...	30,13
set	22,34	23,83	18,70	34,37	40,11	...	31,22
out	21,78	22,84	18,49	33,54	35,43	...	28,41
nov	22,46	23,02	17,50	36,23	33,89	...	28,77
dez	21,89	19,02	16,33	30,07	31,71	...	26,80
MEDIA	21,34	23,30	16,36	23,10	30,58	35,71	27,18

Fonte: C.N.A. (dados básicos)

Curso de Insiminação

A ACRILUCAS promove o dia oito a 13 de julho, na Fazenda São Carlos curso teórico e prático de Inseminação artificial.

O Curso será ministrado em período intensivo, com os alunos permanecendo a semana toda na fazenda e constará, além da teoria e prática sobre a inseminação artificial, de atividades como:

- Manejo de rebanho;
- Cruzamento industrial;
- Detecção de cio à campo.

Estágio Remunerado Para Menor Carente

Projeto de Lei que cria o Estágio Remunerado nas Instituições Pú-

blicas Estaduais da Administração Direta e Indireta a título de iniciação ao trabalho, para adolescentes carentes, foi apresentado pelo deputado Jorge Yanai na Assembleia Legislativa. O projeto teve ampla aceitação dos deputados, por que visa minimizar o problema social do menor carente.

Governador Recebe Prefeitos

Em recente audiência com o governador Jaime Campos, os prefeitos de Lucas do Rio Verde, Werner Kothrade e de Sinop, acompanhados do deputado Jorge Yanai, apresentaram uma série de reivindicações ao Governador, que imediatamente pro-

videnciou o encaminhamento das mesmas.

Segundo Jorge Yanai, a imediata participação e a constante determinação do Governador no atendimento das solicitações encaminhadas pelo Nortão está comprovando sua política eficaz de integração do Estado, voltada para o desenvolvimento desta região, que é responsável por uma enorme parcela do crescimento estadual.

Jorge Yanai declarou também que Jaime Campos tem atendido a todas as solicitações por ele encaminhadas, o que tem significado um reconhecimento do Governador ao trabalho parlamentar que vem sendo realizado pelo deputado.

Safrão Comércio e Representações



"Sempre ao lado do Produtor"

VENDA E TROCA DE INSUMOS AGRÍCOLAS

Lucas do Rio Verde - MT - Fone 549 1336

FOLHA VERDE
Divulgue esta idéia



COOPERLUCAS

COOPERATIVA AGROPECUÁRIA LUCAS RIO VERDE LTDA.

Amostragem de Solo

Uma agricultura eficiente e moderna exige o uso de corretivos e fertilizantes em quantidades adequadas, de forma a entender a critérios econômicos e, ao mesmo tempo técnico, conservando a fertilidade do solo para manter ou elevar a produtividade das culturas.

Isto tudo não pode ser conseguido ignorando as condições do solo e usando formulações médias. É preciso identificar fatores limitantes e avaliar a disponibilidade dos nutrientes no solo e, assim fazendo, adaptar as práticas de calagem e adubação a cada caso.

A amostragem de solo é uma das operações mais importantes a ser realizada na área de plantio, em tempo hábil, para que possamos, através de sua análise Física-Química compreender a realidade de nosso solo. Para esta etapa devemos seguir os seguintes critérios:

1 - INSTRUMENTOS PARA COLETA: pá de corte ou trado e balde;

2 - PROFUNDIDADE DA AMOSTRA: 20cm para culturas anuais e 30 cm para culturas perenes;

3 - Retirar as amostras de solo em separado, onde houverem diferenças de declividade, textura, cor, vegetação e histórico da área. Recomenda-se dividir a área em unidades de solo, coletando amostras sempre em "Ziguezague".

4 - Dentro de uma mesma unidade de solo, várias subamostras são coletadas e após sua

união, irão compor uma única amostra;

5 - As amostras de solo deverão ser acondicionadas em sacos plásticos apropriados, acompanhada de seus dados, posteriormente enviados para o laboratório.

Quanto maiores os cuidados com a amostragem do solo, respeitando seus critérios, maior a confiabilidade dos dados obtidos em laboratório e, consequentemente, melhor a avaliação da fertilidade e necessidade de nosso solo.

De posse da análise laboratorial, o agricultor deve dirigir-se a sua Assistência Técnica para que haja um planejamento de sua lavoura, no qual diz respeito às necessidades de calagem, preparo de solo, adubação e culturas a serem implantadas por talhão amostrado, objetivando uma maximização da produtividade.

A calagem seria a determinação da quantidade de calcário a ser aplicado ao solo, para haver uma neutralização do alumínio tóxico às plantas, aumento do PH do solo, aumento da CTC (Capacidade de troca de Cátions), aumento do teor de Cálcio e Magnésio favorecimento da atividade biológica e aproveitamento mais eficiente de adubos adicionados.

O bom preparo de solo distribui o calcário de maneira uniforme no perfil do solo, melhorando o enraizamento das plantas, infiltração e armazenamento de água, eliminação de plantas daninhas e camadas compactadas.

O tutoramento da adubação corre-

tiva e/ou adubação de manutenção das culturas também será através de análise de solo, bem como as culturas e variedades a serem implantadas na propriedade, uma vez que há respostas diferenciadas entre as mesmas, a correção e fertilidade do solo.

A análise do solo é ponto básico para a boa administração da propriedade, uma vez que através dela encontramos a melhor fórmula para nossa realidade agrícola.

O Secretário de Educação e Cultura, Osvaldo Roberto Sobrinho, que também é vice governador do Estado, esteve em Lucas do Rio Verde no dia primeiro de junho, visitando a Superintendência de Educação e Cultura, onde realizou uma reunião com os diretores das escolas estaduais, conveniadas e particulares dos três municípios da jurisdição da 30ª Superintendência. As secretárias de Educação e Prefeitos Municipais foram também convidados a participar da reunião.

Osvaldo Sobrinho foi enfático ao ressaltar a necessidade de resgatar a Escola Pública, através de um trabalho sério e da moralização.

Pediu aos diretores que cuidem mais de suas escolas e que façam

Centro Administrativo



A COOPERLUCAS transferiu sua sede para o Centro Administrativo, construído junto à infra-estrutura de recebimento e secagem e armazenamento da produção.

Com a mudança, a direção da Cooperlucas espera obter a centralização das atividades da Cooperativa, a Centralização administrativa, que dará maior dinamismo na

execução das resoluções, melhor distribuição dos departamentos e condições favoráveis à implantação da informatização.

O atendimento do associado também fica melhorado com a centralização de todos os departamentos em um mesmo local.

**FOLHA
VERDE
Divulgue
esta idéia**

Osvaldo Sobrinho Reúne Diretores em LRV



valer a disciplina.

Após a reunião o Secretário visitou as escolas da cidade.

Na escola Angelo Nadin entrou nas salas de aula e conversou com os alunos, fazendo o mesmo na Escola José de Alencar.

Osvaldo Sobrinho, em seu encontro com o superintendente, Rolf Bachmann, autorizou a contratação de cinco pessoas para compor a equipe da Superintendência.

De Lucas do Rio Verde Osvaldo Sobrinho viajou a Diamantino.

**PROTEJA
AS ÁRVORES!
PROTEJA
A VIDA!**

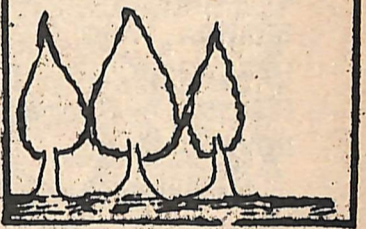

**Associação Comercial e Industrial
de Lucas do Rio Verde.**

EDITAL DE CONVOCAÇÃO

Ficam, pelo presente, convocados todos os comerciantes e Industriais, filiados ou não à Associação Comercial e Industrial de Lucas do Rio Verde, a se reunirem em Assembléia Geral Ordinária, no Centro Comunitário, à rua Horizontina s/nº, no dia 19 (dezenove) de julho de 1991, às 19h30min (dezenove horas e trinta minutos), em primeira e única convocação, para tomar conhecimento e tratar da seguinte:

ORDEM DO DIA:

- 1º - Prestação de Contas;
- 2º - Eleição e Posse da Nova Diretoria e Conselho Fiscal.
- 3º - Assuntos Gerais.

Lucas do Rio Verde, 17 de junho 1991

Auto Elétrica NISSEI

Peças, Acessórios, Baterias Novas e Reformadas

Rua Guaporé, s/n - Fone 549 1101 - Lucas do Rio Verde - MT

ESPORTE

1ª Maratona de Atletismo

Foi realizada no dia nove de junho, com apoio da Prefeitura Municipal, através do prefeito Werner H Kothrade, apoio da polícia civil, na pessoa do delegado Godoy, do grupo de fiscais do Movimento Jovem 'JOIA' e patrocinadores como: MARTINELLO, que junto com o Prefeito doou uma bicicleta para o campeão masculino; REFOSCO, que doou 40 mil cruzeiros em mercadorias, sendo 10 mil para o 2º lugar e 30 mil para o 1º lugar feminino; SAFRÃO - 60 cartazes; POSTO CIRIEMA e CHICO PIVETA, doaram dois troféus; TRATERRA que doou 11 medalhas; CASA DOS ESPORTES, duas medalhas.

Como apoio publicitário destacaram-se OLVEPAR, CASONATO Armazéns Gerais, CHAMISKI, BRAHMA, AÇOUGUE PORTÃO DO RIO GRANDE e Farmácia NOVA CANAÃ.

O incentivo para a promoção foi dado pelo CMD, Moto Clube Nissei, Paraná Materiais de Construção e Câmara de Vereadores.

O campeão masculino foi o representante de Nova Mutum, que na verdade reside em

Rondonópolis e fez um percurso de 10.500 metros, num tempo de 35min 48seg. e 88 centésimos. José Antonio de Souza, nascido em 24.04.73, pesa 47 quilos e mede 1.72m de altura.

O 2º lugar ficou para Sorriso, conquistado por Carlos Kozake, em 3º lugar ficou Jo Venildo Centenário, também de Sorriso. O 4º lugar ficou para o representante de Colíder, Vilson Paes e o 5º lugar para Valdecir Cândido Mota, de Lucas do Rio Verde.

Valdecir e Camilo fizeram excelente participação.

No Feminino as

campeãs foram: 1º lugar - Isabel Barbieri (19 anos, 47 quilos, 1,58m. de altura), representante de Sorriso.

2º lugar - Jucilei Pires Guimarães (18 anos), de Lucas do Rio Verde.

3º lugar - Gisele Claudiana dos Santos (16 anos) de Lucas do Rio Verde.

4º lugar - Juscelene Pires Guimarães (17 anos), de Lucas do Rio Verde.

5º lugar - Dionísia Chupel Agostino (31 anos), de Lucas do Rio Verde. Demonstrou um grande espírito esportivo e de participação, emocionando a todos.

Gisele é um dos destaques de Lucas do Rio Verde, embora necessita de treinamentos e incentivo.

Jucilei irá representar Lucas em Sorriso, no dia 30 de julho e o povo Luquense espera que ela alcance bons resultados.

Na categoria Juvenil (menores de 13 anos) a classificação ficou

assim-

1º lugar - Nilson F. de Souza, de Lucas do Rio Verde; 2º lugar - Celso Kosak, de Sorriso 3º lugar - Rodrigo Antonio Noro, de Lucas do Rio Verde;

Nilson e Rodrigo foram chamados para competir em Sorriso.

A 1ª Maratona de Atletismo foi uma realização da Sorveteria Polar e contou com a participação especial da Prefeitura Municipal.

Colaboração:
Pedro P. Primão

Convite

Será realizado um curso de homeopatia em Lucas do Rio Verde, nos dias 13 e 14 de julho, no Centro Comunitário.

HOMEOPATIA O QUE É?

A Homeopatia, medicina estudada sistematizada e comprovada por Harnemann, foi no Brasil por algum tempo quase esquecida e hoje é retomada e vem ganhando espaço entre médico e órgãos responsáveis pela saúde. Porém ainda está muito longe de atingir as camadas mais empobrecidas.

Por isso, convidamos as pessoas que desejam conhecer melhor e que acreditam na HOMEOPATIA como forma de tratamento e, principalmente, como forma de articulação e organização das Comunidades e grupos, na busca de uma VIDA DIGNA.

Irmã Cecília Giroto



"A Força da União em Busca de Novos Rumos"

Credilucas



CREDILUCAS: Ousadia em tempo de Crise

Na edição passada, apresentamos um pouco de história do surgimento das cooperativas de crédito na Alemanha e como a idéia foi tomando corpo e estendeu-se pelo mundo todo.

Vimos que a razão essencial da criação das "caixas de empréstimo" de Raiffeissen foi a tentativa de fazer frente à crise da época, o riginária da ruptura dos agricultores com os senhores territoriais.

Se olharmos a menos de um ano atrás e lembrarmos da crise econômico-financeira que se abatia sobre o Município de Lucas do Rio Verde, com uma agricultura praticamente falida e os agricultores (em sua maioria), desesperados, querendo vender suas terras a qualquer preço, podemos associar, com certa

facilidade, o nosso momento histórico de 1990 ao momento histórico da Alemanha de 1807.

Há uma teoria popular que diz que as melhores idéias surgem, normalmente, em meio às crises.

O surgimento da CREDILUCAS confirmou essa teoria: em meio a umas das piores crises que Lucas do Rio Verde já enfrentou, um grupo de homens corajosos e marcados por fortes ideais fundaram a Cooperativa de Crédito Lucas do Rio Verde - CREDILUCAS, ou "Banco de Lucas", como preferem denominar alguns.

Desde sua inauguração, a CREDILUCAS vem se destacando no cenário, não apenas da região, mas do Estado. Já por três vezes conquistou o 1º lugar entre as Cooperativas de Crédito

do Mato Grosso. E com isso vai conquistando também a confiança dos seus associados e do povo de Lucas do Rio Verde. Tudo isso, antes de completar um ano de sua inauguração.

Tomamos a liberdade de fazer uma citação, que acreditamos encaixar no contexto do assunto que estamos abordando:

"Existem os que fazem acontecer, aqueles para quem as coisas acontecem, os que observam acontecer e os que nem mesmo sabem que as coisas estão acontecendo." (Appley).

A CREDILUCAS (seus diretores e associados), estão entre os "que fazem acontecer", porque são movidos por grandes e ousadas idéias. E assim, com a força da união caminha em busca de novos rumos, que demonstram ser promissores.

Superintendência Consegue Carteiras Para Escolas

Durante os dias 10 a 12 de junho o Superintendente Rolf Bachmann, participou, em Cuiabá, do Encontro de Superintendentes Regionais de Educação.

Em sua viagem a Cuiabá, na semana que passou, o superintendente de Educação e Cultura Rolf Bachmann conseguiu a liberação de 230 carteiras escolares, que serão repassadas às escolas. Conseguiu também uma máquina de xerox para a Superintendência e uma

máquina de datilografia elétrica, também para a Superintendência. Um fogão a gás foi liberado para a escola Dom Bosco.

As carteiras e as máquinas chegaram a Lucas do Rio Verde no sábado, dia 15. O frete foi pago pela Prefeitura Municipal.

Desenvolveu-se nesta semana a 2ª etapa da Campanha de Combate ao Rato em Lucas do Rio Verde, com o controle químico (uso de iscas raticidas).

No controle químico devem ser observadas também duas etapas, ou seja, duas aplicações do produto. A 1ª se deu esta semana (17 a 21). Em 14 dias deve ser repetida a operação.



**PEÇAS
E
TRATORES**

Av. Rio Grande do Sul - Lucas do Rio Verde - MT
FONE (065) 549 - 1158

E

POSTO SABIÁ



IPIRANGA

Comércio de Combustíveis
SABIA

FONE (065) 549 - 1310

BR 163 - Km 677 - CEP 78455 - Lucas do Rio Verde - MT

— Ambos criando raízes com o homem do campo e da estrada —