

Folha Verde

- Órgão Oficial do Município -
Lucas do Rio Verde, 09 de maio de 1991

Ano 05 N° 85

TIRAGEM: 1500 exemplares

5º Aniversário da Emancipação Política de Sorriso-MT.

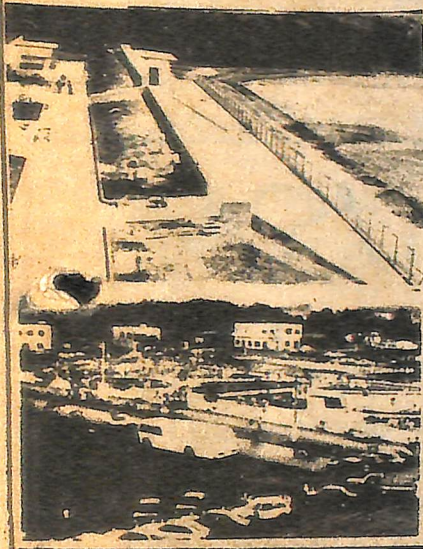

A vizinha cidade de Sorriso comemora no próximo dia 13, seu 5º aniversário de emancipação político-administrativa.

No domingo a cidade deverá receber a visita do governador Jaime Campos e sua comitiva.

Vale a pena ir até Sorriso e ver o que está acontecendo por lá. As festividades vem se desenvolvendo desde o dia três de maio, com várias atrações.

**Credilucas Prepara
Cheque Especial** Pag 07

**Cooperlucas
Investe na Informatização** Pag 07

Mini-usina no Rio Verde Pag 03

1º Leilolucas vende 31 Milhões Pag 03

Mãe querida
Amou a vida
Mãe do mundo
Amou seu filho
Entregou-se a todos.

Mãe "viva"
Abriu os braços
Estendeu a mão.

Mãe salvou o homem.
Amou os que del somem.
Ensinou a vida.
Zelou pelo mundo.
Implantou a paz.
Nasceu o amor.
Honrou a palavra
Abrindo esperança.

**DIA 12
DIA DAS MÃES
DIA DA
PADROEIRA
Nª Sª DE FÁTIMA**

NÃO PERCAM A
TRADICIONAL FESTA

Colaboração: Edilson Bampi
8ª série "B"
"Dom Bosco"
HOMENAGEM A TODAS AS MÃES
DE LUCAS DO RIO VERDE E
REGIÃO

Prefeito e secretários deixam o PMDB

Em reunião realizada no recinto da Prefeitura dia 8/05, o prefeito Werner H. Kothrade e seus secretários pediram renúncia de suas filiações do PMDB. Na ocasião o prefeito fez suas alegações pessoais porque deixou o partido e pediu a seus secretários que o acompanhem e foi prontamente atendido em sua maioria. Não haverá de imediato troca de partidos.

3º Congresso Nacional do Municipalismo Brasileiro



Realizou-se em Cuiabá, nos dias 29 de abril a 03 de maio, o III Congresso Brasileiro de Integração Municipalista, que reuniu 2.083 congressistas, entre prefeitos e vereadores.

Os congressistas ficaram decepcionados e fizeram severas críticas aos ministros e secretários do

Presidente Collor que não compareceram ao congresso, nem enviaram representantes. A única Ministra a se fazer presente no último dia do encontro foi a da Ação Social, Margarida Procópio, que anunciou o repasse para Mato Grosso de Cr\$ 69 bilhões, destinadas a projetos de saneamento.

O Prefeito Municipal e vereadores de Lucas do Rio Verde participaram do Congresso e também voltaram um pouco decepcionados. Reconheceram, no entanto, que algumas informações foram proveitosas, principalmente com relação ao SUDS, Legislação Pública, Tribunal de contas e outros.

**As Primeiras-Damas
elegeram
a Diretoria
da Associação
D-Ana faz parte
do Conselho
Deliberativo**

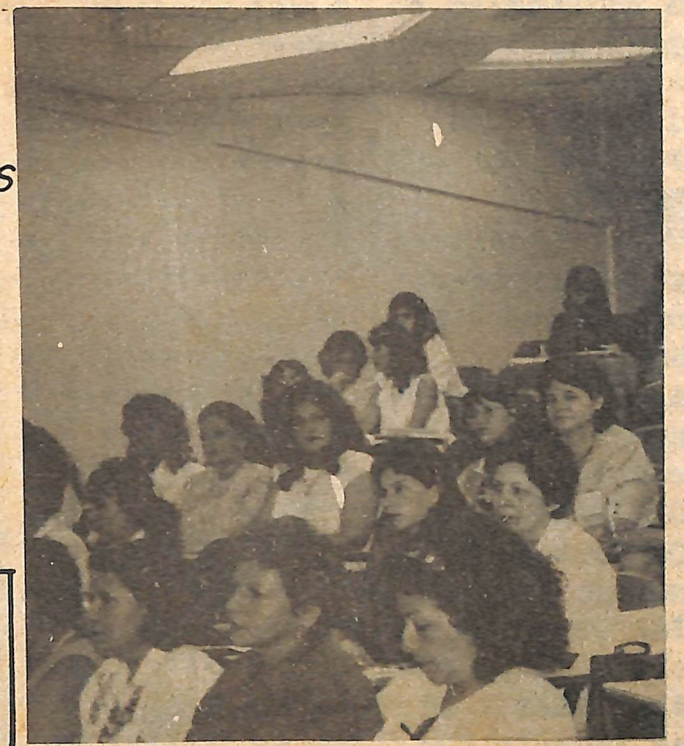

Prefeitura quer cidade limpa

**Constituído novo
conselho de saúde** Pag 04

**Exato Imobiliária e Incorporadora Ltda
e**

Comercial Agrícola Borges Ltda

Agora Juntos, em Novo Endereço: Antiga Auto Elétrica Toninho
Av. Amazonas, 1650 - Centro - Fones: (065) 5491282 e 5491460 LRV-MT.

"O Ferraz e o Gilberto aguardam sua visita"

Editorial

O Dia Das Comunicações

"No Brasil, o sistema de comunicação funciona sem o povo e contra o próprio povo. A nossa política de comunicação se constitui numa articulação muito forte e muito bem feita entre a burguesia e o Estado para que os privilégios daquela cresçam sob a tutela deste. Ao povo, sobram os pequenos meios de comunicação cuja eficácia deve ser melhor estudada e não simplesmente afirmada. Os grandes meios de comunicação tornam-se instrumentos a serviço dos grupos econômicos dominantes". (Dom Angélico Sândalo Bernardino).

No dia cinco de maio comemorou-se o Dia das Comunicações. Esta é sempre uma oportunidade para refletirmos sobre o papel que a comunicação e, especialmente os meios de comunicação desempenham na sociedade e a forma como influenciam a nossa vida.

Para nós, que somos responsáveis por um veículo de comunicação (pequeno e até de certa forma inexpressivo, mas o único de uma comunidade), é sempre uma responsabilidade muito grande e também uma necessidade pensar e repensar o papel que estamos desempenhando.

Nós pretendemos fazer um jornal que seja aberto à comunidade como um todo. Nem sempre conseguimos, é verdade mas temos trabalhado para isso.

Também acreditamos que que não basta criticar os meios de comunicação (sejam eles grandes ou pequenos). Temos é que tirar deles o que nos trazem de bom e tentar melhorar aqueles que estão ao nosso alcance.

criconildo



OFENDIDO - ficou um amigo meu quando leu uma certa notícia. Eu não entendi bem por que.

POUSOU - por estas bandas outra dia uma certa personalidade, nacionalmente conhecido. Segundo o que eu soube ele pediu uns "organismos", para liberar umas verbas. Você ficou sabendo.

JUROS - Mais uma vez os "nó-cegos" levaram vantagem. Agora acertaram

suas contas com os bancos com descontos nos juros. (só juro contratual e com desconto).

CAFE QUENTE - É gostoso, mas tem vezes que queima a língua. Tem gente que precisa tomar cuidado com a língua...

IMITAÇÃO - Dizem que no Brasil é comum aquele ditado de que "nada se cria, tudo se copia". Pior são aqueles que agem inconscientemente

por imitação e ainda criticam o imitado.

SINAL DE RESPEITO Sabe aquela história: "respeita para ser respeitado". Precisa esclarecer?

LIDERAR - Não é doutrinar. Coordenar, não é o mesmo que mandar. Se o chapéu serviu em você, use-o.

RELEMBRANDO - Existe diferença entre a "autoridade" e a "responsabilidade". Você lembra?

ALIELOGILDO

RECLAMAM que o salário mínimo é baixo e aí estão os trabalhadores sempre a fazer suas greves e protestos. Pois na minha opinião, o salário mínimo é uma boa remuneração para o nível de trabalhadores que temos.

SORTE daqueles que tem amigos no poder. Choram os babacas que não podem ter.

O **FRIO** está pegando no Sul. Seria

bom que esfriasse um pouco os movimentos grevistas que atrasam o desenvolvimento do País.

FELIZ é aquele amigo meu que não tem com quem disputar a liderança do seu partido. A disputa só gera desavenças.

MINHA AVÓ ESTAVA CERTA: o bom cidadão ocupa-se das suas coisas e ama o seu País...

Exames Supletivos

Estão abertas, desde o dia seis de maio, na Superintendência Regional de Educação e Cultura de Lucas do Rio Verde as inscrições para os Exames Supletivos de educação Geral de 1º e 2º Graus.

Poderão se inscrever as pessoas com idade mínima de 18 anos para o 1º grau e 21 anos para o 2º grau. O candidato deverá

pagar uma taxa de inscrição de Cr\$ 700.00 (setecentos cruzeiros) em qualquer agência do BEMAT, em favor da secretaria de Educação.

Os documentos exigidos para a inscrição são: Cédula de identidade (del original e fotocópia) e comprovante de pagamento da taxa de inscrição.

Os exames se

não realizados nos meses de agosto, nos dias 10 e 11, no próprio município desde que este apresente um mínimo de 80 candidatos inscritos.

Maiores informações podem ser obtidas na Superintendência regional de educação e Cultura, à avenida Paraná, 1450, ao lado do Bradesco, em Lucas do Rio Verde.

JSM

NOTA

A JSM (Junta de Serviço Militar) do nosso Município, comunica que o prazo para o alistamento da classe 73, foi prorrogado sem multa até dia 25.06.

Maiores informações com o responsável na Prefeitura Municipal. DARI PEDRO WEBER

Coluna Prestes

Com Medo da Anarquia

O Brasil dos últimos 10 anos tem se tornado suportado muitos pacotes financeiros, nenhum com resultados positivos, instituindo-se, deste modo, a anarquia financeira.

Atualmente já estamos convivendo também com a anarquia administrativa.

Ninguém mais, nas salas, ante-salas, gabinetes e corredores dos órgãos públicos, sabe resolver pequenos problemas. Ou não têm interesse em resolver as questões de ordem burocrática.

Os políticos estão perdidos na interpretação da Constituição e

Leis atuais, quantos eleitores e demagogos. E os homens públicos executam com falta de competência e autoridade. Criam CPIs, abrem inquéritos, etc, que sempre levam a nada.

Enquanto não existir a aplicação da lei que prende todos os corruptos, eles se aproveitam desta anarquia. Só falta agora instituírem a anarquia moral.

Lamentável que em um dos países mais ricos do mundo, estas coisas estejam ocorrendo.

NERI BERNARDES PRESTES

Folha Verde

Uma publicação da Organização Jornalística Integridade Ltda. - GGC - 24763666/0001 - 60.

DIRETORES:

- Vera Terezinha Facchin Carpenedo; (Jornalista - RP-5399-RS)

- Valmor Carpenedo (Economista - Comercial)

REDAÇÃO/DIAGRAMAÇÃO - Vera T.F. Carpenedo;

ARTE/PUBLICIDADES - Valmor Carpenedo

ASSINATURAS: - Giovana Andréia Facchin;

COLABORADORES:

- ENATER/MT-LRV.

- Pedro Paulo Priano;

*Materias e artigos assinados são de quem assina e não refletem, necessariamente, a opinião do Jornal

ENDEREÇO:

Rua Chapecó, 200 - CEP: 78.455 - Lucas do Rio Verde - MT - Fone: (065) - 549-1165.



TV SOM



Oficina Autorizada: PANASONIC, PHILIPS, SEMP TOSHIBA, MOTORADIO E SONATA.

Venda e Assistência Técnica de Antenas Parabólicas

Av. Rio Grande do Sul, 2471 - FONE (065) 549-1333 - Lucas do Rio Verde - MT.

1º LEILOLUCAS FOI UM SUCESSO

Mini-Usina no Rio Verde

O evento foi a primeira promoção da ACRILUCAS...

O 1º Leilolucas, realizado no dia 21 de abril, numa promoção da ACRILUCAS foi um verdadeiro sucesso, de público e de vendas.

O 1º Leilolucas entregou duas premiações: um troféu ao melhor lote (lote 11 da MARAPE AGROPECUÁRIA com 20 fêmeas de 15 meses, vendidas a 50 mil cruzeiros cada). O comprador do lote foi Elpidio Daroit, de Sorriso.

André Lazzarotto recebeu o troféu em nome da Marape Agropecuária, das mãos de Angela Pivetta.

Outro troféu

foi entregue ao melhor comprador, AGROPECUÁRIA KUM-

MEL, recebido pelo sr. Salvador. O 1º Leilolucas apresentou um total de vendas de 687 animais, totalizando um valor de Cr\$31.463.500,00.

Veja o mapa e o resumo geral de vendas:

Depois do sucesso do 1º Leilolucas, a diretoria da Acrilucas já está programando o 2º Leilão para o próximo dia 26. A realização do 1º Leilolucas foi da equipe de Mato Grosso Leilões.

Continua a luta do Poder Executivo Municipal e de lideranças cooperativistas pela instalação da mini-usina do Rio Verde.

A mini-usina, cujo ante-projeto se encontra na CEMAT, teria uma capacidade de 12 a 18MWA (o que atenderia hoje os municípios de Lucas do Rio Verde, Sorriso e Tapurah). O custo da obra está estimado em 37 milhões de dólares.

Prefeitos e Dirigentes de Cooperativas participaram, no dia 25 de abril, de uma reunião em Cuiabá, onde foram informados de que exis-

tem empresas privadas interessadas em investir no setor. O que não existe é uma legislação que assegure as empresas o retorno do investimento. Só quem pode comercializar a energia é a CEMAT e os empresários não confiam em fazer um investimento tão elevado para vender a energia à CEMAT.

Há interesse também de algumas cooperativas neste setor. Nos próximos dias estará em Lucas do Rio Verde um técnico ligado ao setor que irá sentar com os interessados para re-discutir o assunto.

ESPÉCIE	QTD	VALOR TOTAL	MÉDIA
Macho Nelore P0	06	1.745.000,00	290.833,33
Macho Nelore 12 a 15M	11	440.000,00	40.000,00
Fêmea Nelore 12 a 15M	77	2.905.500,00	37.733,76
Ovinos	02	117.000,00	58.500,00
Fêmea Holandês	04	672.000,00	168.000,00
Fêmea Girolando	07	611.000,00	87.285,71
Equ.Mestiço Macho	07	556.000,00	79.428,57
Macho Marchigiana	05	566.000,00	113.200,00
Fêmea Marchigiana	20	1.000.000,00	50.000,00
Equ.Macho 1/2Q.Milha	01	440.000,00	440.000,00
Fêmea Nelore 24 a 36M	25	1.290.000,00	51.600,00
Fêmea Nelore 18 a 24M	20	1.000.000,00	50.000,00
Fêmea Nelore 48a60M.	40	2.140.000,00	53.500,00
Fêmea Nelore 15 a 18 M.	144	4.564.000,00	31.694,44
Macho Nelore 36 a 48 M.	02	220.000,00	110.000,00
Macho Nelore 08 a 10 M.	08	3.170.000,00	39.625,00
Fêmea Nelore 10 a 12 M.	93	3.207.000,00	34.483,87
Fêmea Normanda/Molandesa	02	330.000,00	165.000,00
Defesa	136	6.118.000,00	44.985,29
AA//DOAÇÃO//AA	05	372.000,00	74.400,00

ESTATÍSTICA

	QTD.	Cr\$
1º Maior Comprador - Kummel Agropecuária (Salvador)	120	3.917.000,00
2º Maior Comprador - João Vigaño Neto	773	3.372.000,00
3º Maior Comprador - Elpidio daroit	60	3.110.000,00
1º Maior Vendedor - Fazendas Reunidas Paulistas	130	5.170.000,00
2º Maior Vendedor - Marape Agropecuária	98	4.344.000,00
3º Maior Vendedor - Fazenda Sta. Maria Amazônia	65	2.926.000,00

Curtas e Rápidas

Eleita Nova

Diretoria da AMM

O prefeito de Barão de Melgaço, João Batista Rodrigues Alves foi eleito para presidir a associação Matogrossense de Municípios nos próximos dois anos. O novo presidente foi eleito por consenso, num universo de 95 eleitores e tem como vice o prefeito de São José do Rio Claro, Aparecido Briante. Joaquim Muora, de Guiratinga, é o tesoureiro; Lélcio Coelho, de Rosário Oeste é o secretário e Paulo Raye, o 1º secretário.

A chapa de consenso foi formada com os nomes dos cinco candidatos a presidência da AMM.

D. Ana Integra Associação das Ias Damas do Mato Grosso

A 1ª dama de Lucas do Rio Verde, dona Ana Kothrade, está integrando o Conselho Deliberativo da Associação das Primeiras-Damas de Mato Grosso. A presidente é Olin da briante, esposa do prefeito de São José do Rio Claro, Aparecido Briante. A eleição aconteceu na sexta-feira, dia três de maio, durante o Congresso Municipalista realizado em Cuiabá, que estendeu-se durante toda a semana e reuniu as Primeiras-Damas do País.

Chiarelli Traz Verbas a MT.

O Ministro da Educação, Carlos Alberto Chiarelli esteve em Cuiabá no dia seis de maio, ocasião em que assinou convênios com o Governo do estado para reforma e ampliação de escolas. O secretário-chefe do gabinete do Governador informou extraoficialmente que os recursos giram em torno de um bilhão de cruzeiros.

Kothrade busca melhorias

O prefeito Kothrade afirmou que as maiores lutas que têm desencadeado em sua administração referem-se à questão energética, à liberação, pelo INCRA, do perímetro urbano, e a busca de financiamentos para investimento na infraestrutura do Município.

Neste sentido, Kothrade manteve, na última semana, em Cuiabá, contatos com o senador Louremberg e com o deputado federal Jonas Pinheiro, buscando apoio junto aos órgãos federais

Câmara Municipal

WALMENIR PREOCUPADO COM VALOR DA 163

O vereador Walmenir Cândido da Silva (PDT), apresentou indicação ao Prefeito Municipal no sentido de que sejam aterrados com urgência os valos ao longo com a BR163 que corta o perímetro urbano de Lucas do Rio Verde.

O vereador tece várias considerações em torno de sua indicação, entre elas a de que estes valos acumulam água das chuvas, que permanecem inclusive durante o período de seca, tornando-se grande risco para a população, uma vez que favorece o surgimento de mosquitos que transmitem doenças como a dengue amarela e outras possíveis de ocorrer nesta região de clima quente.

BETH QUER MAIS FISCALIZAÇÃO

A vereadora Beth Huber apresentou ao Prefeito Municipal a necessidade de contratar uma pessoa para serviços de fiscalização. A vereadora apresentou em sua justificativa que "considerando que o Município não possui um funcionário específico e preparado para fiscalizar, tanto no setor de tributação como no setor abrangido pelo Código de Postura do Município".

Beth considera que, principalmente no setor de tributação, se faz necessário um fiscal para atualizar a classificação do estabelecimento comercial, para que haja um recolhimento de tributos mais justo, principalmente no caso do ISSQN, que varia muito.

CHAMPONALLI BRINQUEDOS E PLÁSTICOS LTDA.



- . LIVRARIA . PAPELARIA . UTILIDADES DOMÉSTICAS
- . ARTIGOS PARA ESCRITÓRIO . MATERIAIS PARA DESENHO
- . ARTIGOS PLÁSTICOS E BRINQUEDOS EM GERAL.

Prop. Evânio Valcânica fone 5491289

- AV. RIO GRANDE DO SUL, 2399 - LUCAS DO RIO VERDE - MT.

"ASSEMBLÉIA GERAL EXTRAORDINÁRIA"

EDITAL DE CONVOCAÇÃO
 O Presidente da COOPERATIVA AGROPECUÁRIA LUVERDENSE LTDA, no uso das atribuições que lhe confere a letra "C" do Artigo 35º do estatuto Social, convoca os senhores ASSOCIADOS para se reunirem em ASSEMBLÉIA GERAL EXTRAORDINÁRIA, a ser realizada no dia 11 de maio (05) de 1991; às 07:00 hrs. na Associação Comunitária, em primeira convocação, com a presença de 2/3 (dois terços) do número de associados, em segunda convocação às 07:30 hrs. com presença de metade mais um dos associados e em terceira e última convocação às 08:00 hrs. com um mínimo de 10 (dez) associados presentes, para deliberarem sobre o seguinte:

ORDEM DO DIA

- 01 - Autorizar a Cooperativa Contrair financiamento de Cotas partes e ou outra linha de crédito para investimento e custeio na área Suinícola.
 - 02 - Autorizar o conselho de administração a contrair financiamento junto ao Banco do Brasil S/A. ou em outras instituições financeiras.
 - 03 - Autorizar o conselho de administração a dar bens imóveis e móveis da Cooperativa ou do Associado, devidamente por ele autorizado em garantia dos financiamentos contraídos.
 - 04 - Liberar sobre integralização de cotas-Partes.
 - 05 - Definição dos Associados participantes ao Condomínio.
 - 06 - assuntos Gerais.
- NOTA: Para os efeitos legais e Estatutários, declara-se que o número de Associados da Cooperativa nesta data é de 60 (sessenta).

Lucas do Rio Verde/MT, 23 de abril (04) de 1991.

Otaviano Olavo Pivetta
 -Presidente-

Constituído Novo Conselho de Saúde

De acordo com as novas normas do SUDS, foi constituído o novo Conselho Municipal de Saúde. A reunião aconteceu no dia 24 de abril nas dependências da Prefeitura Municipal.

CONSELHO:

- Neri B. Prestes: Representante da Secretaria Municipal de Saúde;
- Nair T. Peixoto: Representante da Secretaria Municipal de Educação;
- Dra. Elisa Luccini representante da Fundação SESP;
- Rolf Bachmann: Representante da Superintendência Regional de Educação e Cultura;
- Sebastião Garcia Costa: Representante da associação comunitária;
- Hélio Dalagnol: Representante do Sindicato dos Trabalhadores Rurais
- Irmã Luiza: Representante da pastoral da criança;
- Ana Kothrade: Representante da creche Menino Jesus;
- Adair Boito: Representante do Rotary Club;
- Maria Aparecida Freire: Secretária Geral.

Na reunião foi

também aprovado o regimento interno do Conselho e discutidas algumas medidas que devem ser tomadas quanto à limpeza da cidade, controle de ratos, retirada dos porcos dos lotes urbanos e cumprimento do Código de Postura do Município no

que compete ao setor saúde. O Conselho decidiu que, inicialmente será desenvolvido um amplo trabalho de conscientização no que diz respeito aos cuidados de higiene e saúde, principalmente prevenção da cólera.

O Secretário de Saúde enfatizou que o não cumprimento da Lei estará sujeito à intervenção da Secretaria estadual da Saúde.

Todas as providências exigidas pelo Conselho serão levadas ao Poder Executivo em forma de documento



Prefeitura Municipal de Lucas do Rio Verde

ESTADO DE MATO GROSSO

AVISO

Pedimos a todos os proprietários de lotes urbanos para efetuarem a limpeza dos mesmos até dia 25 de maio de 1991.

O proprietário que não fizer a limpeza terá multa de Cr\$ 24.000,00 (vinte e quatro mil cruzeiros).

Você pode colaborar no embelezamento da nossa cidade.

Cidade limpa é outra coisa!

Mantenha limpo e roçado o seu terreno.

Lucas, Certeza de Progresso



Prefeitura Municipal de Lucas do Rio Verde

Balanco Financeiro do Mês de MARÇO de 19 91

RECEITA				DESPESA				
TÍTULOS	ANTERIORES Cr\$	DO MÊS Cr\$	TOTAL Cr\$	TÍTULOS	ANTERIORES Cr\$	DO MÊS Cr\$	TOTAL Cr\$	
ORÇAMENTÁRIA				ORÇAMENTÁRIA				
1 RECEITAS CORRENTES				01 - Legislativa 3.250.000,00 1.800.000,00 5.050.000,00				
11 Receita Tributária 2.751.317,25	1.890.301,58	4.641.618,83	03 - Administração e Planejamento 20.946.617,70	10.654.915,72	31.603.533,42			
13 Receita Patrimonial 478.075,43	41.275,02	519.350,45	04 - Agricultura -	270.000,00	270.000,00			
17 Transferências Correntes 29.576.306,16	20.733.612,85	50.310.120,01	05 - Comunicações -	-	-			
19 Outras Receitas Correntes 775.434,91	1.007.727,69	1.783.161,70	06 - Defesa Nacional e Segurança Pública -	-	-			
22 Rec. de Contribuição 261.686,59	462.682,40	724.368,99	08 - Educação e Cultura 9.515.454,71	7.513.500,46	17.028.955,17			
2 RECEITAS DE CAPITAL				09 - Energia e Recursos Minerais -	12.974.300,00	12.974.300,00		
21 Operações de Créditos -	-	-	10 - Habitação e Urbanismo 2.575.011,76	1.316.100,00	3.891.111,76			
22 Alienação de Bens 60.117,04	33.408,22	93.525,26	13 - Saúde e Saneamento 94.110,48	39.510,47	133.620,95			
24 Transferências de Capital 2.406.771,98	1.379.944,81	3.786.716,79	15 - Assistência e Previdência -	-	-			
25 Outras Receitas de Capital -	-	-	16 - Transporte 1.500.000,00	-	1.500.000,00			
SOMA	36.309.700,46	25.549.153,57	61.858.862,03	SOMA	37.803.194,65	34.566.325,65	72.451.521,30	
Extra - ORÇAMENTÁRIA				EXTRA-ORÇAMENTÁRIA				
Despesas a Pagar 5.861.881,19	7.671.312,54	13.533.193,73	Restos a Pagar de Exercícios Anteriores -					
Depósitos 317.038,01	82.320,27	399.360,28	Despesas a Pagar 1.203.169,40				2.041.945,29	3.325.114,69
Outras Operações -	-	-	Depósitos -				-	-
SOMA	6.178.919,20	7.753.640,81	13.932.560,01	SOMA	1.203.169,40	2.041.945,29	3.325.114,69	
SALDO DO EXERCÍCIO ANTERIOR				SALDO PARA O MÊS SEGUINTE				
Disponível 59.822,68	-	59.822,68	Disponível 129.803,17				110.603,64	110.603,64
Na Tesouraria 2.386.976,96	-	2.386.976,96	Na Tesouraria 5.639.262,06				2.350.904,05	2.350.904,05
Em Bancos Diversos -	-	-	Em Bancos Diversos -				-	-
SOMA	2.446.801,64	-	2.446.801,64	SOMA	5.769.065,25	2.461.507,69	2.461.507,69	
SOMA TOTAL	44.935.421,30	33.301.947,38	58.238.421,30	SOMA	44.935.421,30	44.935.421,30	44.935.421,30	

Lucas do Rio Verde, de

de 19 91

SECRETÁRIO MUNIC. DE FINANÇAS

PREFEITO MUNICIPAL

CONTADOR

TESOUREIRO

Diversificação e Industrialização

PLANO PARA DIVERSIFICAÇÃO DE 30% DA ÁREA CULTIVADA DE SOJA E SUA INDUSTRIALIZAÇÃO, NA REGIÃO DE SORRISO, LUCAS DO RIO VERDE, NOVA MUTUM e TAPURAH.

Objetivo é começar com algum produto fácil para o agricultor da nossa região que estão descapitalizado e não demande outros investimentos de maior porte.

Nessas condições surge o ARROZ, que já é de conhecimento de todos os agricultores, somente necessitando de calibrar as tecnologias que poderão ser orientado pelos técnicos das cooperativas já devidamente orientado.

Na parte de industrialização (empacotamento) também não traz muita complicação técnica, sendo a implantação não ser muito dispendioso e condiz com a capacidade dos atuais dirigentes das cooperativas.

A parte comercial do produto poderá ser feito uma união das cooperativas, todos fazendo a mesma marca de Arroz.

A INTERCOOP (Integração das Cooperativas do médio Norte), já em formação, poderia se encarregar da venda do produto e encarregar dos projetos de industrialização.

O grande problema do empacotamento de arroz é fazer um padrão de qualidade, que mantenha igual padrão ou melhor todos os anos. Por isso é necessário um controle de qualidade desde sua produção, também necessitando de certa qualidade para poder investir em MARKETING da marca.

O arroz na nossa região apesar de ser desfavorável pela distância do centro de consumo, há vantagem que compensaria a diferença do frete. Temos chuvas regular que satisfazem a necessidade da planta e podemos plantar em setembro para colher em Janeiro, justo na entre-safra brasileira. Plantio de setembro (no pó) como já é feito na região com sucesso.

As variedades de arroz com classificação, longo fino, já temos na região em desenvolvimento.

São seis as variedades:

- Variedade 183
- Variedade SWINI
- Variedade Irat 18
- Variedade Irat 20
- Variedade Irat 24
- Variedade 297

Com os quais poderemos concorrer com arroz agulhinha do sul do país.

É primordial para este empreendimento ter sucesso a longo do tempo que as Cooperativas e INTERCOOP façam fundo para financiar a pesquisa. A necessidade de procura constante de variedades com qualidade, e aperfeiçoamento dos já existente.

A pesquisa deverá ser efetuado com convenio de entidade ligada ao ramo mas que sempre o comando esteja centrado nas Cooperativas para não sofrer descontinuidade, e tirar as deformações hoje existente. (fazer pesquisa para agricultor e não pesquisa que valorize pesquisador). Fazer pesquisa com todos os órgãos e daí tirar tecnologia regional que possa normatizar, como sendo valido para órgão financeiro na região. Abar com PROAGRO, para eliminar deformação hoje existente, é este recurso ser canalizado para pesquisa.

Fazer pesquisa regional, gerado pelo concenso de todos envolvidos, tem a vantagem de trazer responsabilidade de todos a si mesmo, melhorando a tecnologia de todos os envolvidos.

Os agricultores após geração dessa tecnologia na região, ser eficiente e arcar o risco de ganhar ou perder no seu empreendimento, Também é necessário que tenhamos personalidade suficiente para colocar o preço no produto custo mais lucro responsável, saindo de uma situação vexatória de perguntar quanto paga! É o unico seguimento produtivo que não tem seu preço gerado por si, como

se ele não tivesse custo para produzir.

ANO 1991 - 1992:

Comçar a multiplicação das variedades na Fazenda Progresso.

Variedade	Plantio	Produção	Semente
183	67 sc.	3.350 scs.	2.680 sc
Swini	67 sc.	3.350 scs.	2.680 sc
Irat 18	67 sc.	3.350 scs.	2.680 sc
Irat 20	67 sc.	3.350 scs.	2.680 sc
Irat 24	67 sc.	3.350 scs.	2.680 sc
297	26 sc.	1.350 scs.	1.080 sc

Os técnicos da Cooperativa e Banco Brasil S/A. vão acompanhando a tecnologia junto com Dr. Sergui e ir avariando as variedades.

A Intercoop e cooperativas ir fazendo projeto de industrialização.

ANO 1992 - 1993

As cooperativas irão distribuir as sementes acima mencionada, para agricultor com bom índice técnico para produzir semente. Os produtores deverá ser distribuido em várias regiões que a cooperativa atua, para nessa multiplicação do agricultor / servir para implantar tecnologia e aperfeiçoar neste setor. (servir / de polo de difusão), para produção do ano seguinte.

As 14.480 sacos de semente deverá produzir mais ou menos (40 scs. p/ hectare) 579.200 sacos de arroz.

Nesta produção escolher desde o campo que servirão para semente 150.000 sacos, que daria para semente. Após beneficiamento teriamos 120.000 sacos de semente.

O restante 429.200 sacos, as Cooperativas irão industrializar e a INTERCOOP comercializar, para ir ajustando a técnica de produção e comercialização. Para acumular conhecimento para poder industrializar e comercializar a grande produção do ano seguinte.

As Intercoop e, as Cooperativas, neste ano farão projeto de implantação da industria e comercialização para 3.000 sacos diário de cada Cooperativa no ano 1993-1994.

ANO 1993 - 1994

Dos 120.000 sacos de semente as Cooperativa irá vender aos cooperados, sempre tomando cuidado para que não ultrapasse 40% da área plantado assim servindo para diversificação / rotação de cultura.

Dos 120.000 sacos de semente deverá surgir uma produção de 4.800.000 sacos na região com bom padrão de tipo para industrialização.

Nesta safra as cooperativas terão que estar equipado para receber esta produção e beneficiar ao longo / do ano.

Haverá necessidade de um estudo junto com órgão financeiro (para poder armazenar), para ser industrializado ao longo do ano, até chegar o momento do agricultor e cooperativa estar em condição de bancar-los.

O projeto acima achamos que é factível na região, se bem implantado abra outros caminhos para o nosso agricultor, além de fazer o agricultor plantar visando o consumidor final, saindo da tutela oficial.

O presente projeto se acha ainda em fase de estudo e discussão entre as lideranças e Prefeitos do médios norte, bem como as cooperativas e técnicos.

Colaboração: Jaime Seiti Fujii

Cólera Uma Doença Que Mata

É uma infecção intestinal aguda que provoca diarreia e vômitos intensos. Em decorrência deste quadro o indivíduo perde grande parte do líquido de seu organismo ficando desidratado rapidamente podendo levar a morte em 24 horas se não for tratado a tempo. A diarreia se apresenta na forma aquosa tipo água de arroz podendo perder 1 a 2 litros de líquido por hora; Não há no geral presença de febre.

COMO SE PEGA:

- É transmitida por água contaminada pelas fezes e vômitos de doentes.
- Por alimentos lavados com água contaminada.
- Alimentos mal cozidos, verduras, carnes peixes etc
- Mãos sujas, falta de higiene pessoal - Moscas, baratas e ratos.
- Poços mal fechados,

e lixo exposto.

O tratamento é simples e eficaz constituindo em repor o líquido o mais rápido possível, para corrigir a desidratação e administração de Antibióticos prescritos por médicos.

COMO EVITAR A CÓLERA

- Lavar as mãos antes das refeições
- Lavar as mãos após ir ao banheiro
- Tomar banho diariamente
- Usar a privada para defecar
- Não defecar no terreno; ou seja, não fazer cocô no

chão.

-Queimar o papel higiênico logo após usá-lo.

-Beber somente água fervida "tempo de fervura 10 a 15 minutos".

-Manter o poço bem fechado

-Não jogar lixo e esgoto próximo ao rio para não contaminar a água

-Jogar o lixo na fossa e mantê-la bem fechada.

-Lavar bem as frutas e verduras antes de comê-las

-Os outros alimentos devem ser cozidos antes do seu consumo (principalmente as verduras, legumes, peixes e mariscos).

-O leite só deve ser tomado após haver sido fervido

-Os alimentos devem ser protegidos contra moscas, ratos e baratas.

-Controle da qualidade da água (considerando que a água de Lucas do Rio Verde é de boa qualidade).

-Destino adequado das fezes (fossas bem tapadas)

-Vigilância de pessoas vindas de outros locais.

Fundação Nacional de Saúde (F.SESP) Centro de Saúde I Lucas do Rio Verde - Mato Grosso.

Elisa M.B. Luccini Médica resp. F.SESP :Local.

Safrão Comércio e Representações

"Sempre ao lado do Produtor"

VENDA E TROCA DE INSUMOS AGRÍCOLAS

Lucas do Rio Verde - MT - Fone 549 1336



COOPERLUCAS

COOPERATIVA AGROPECUÁRIA
LUCAS RIO VERDE LTDA.

Viabilização das Metas 91

Em cumprimento as decisões da 1ª Assembleia Geral realizada em 30 de março a COOPERLUCAS já se prepara para a viabilização e execução das metas 91.

Os primeiros pontos a serem atacados serão a informatização e a capacitação profissional dos seus funcionários.

Quanto à informatização, o Conselho de Administração da Cooperlucas já definiu que será implantada em breve. Está na fase de definição de equipamentos mais adequados, em função das necessidades da cooperativa.

No que compete à capacitação profissional, a Cooperlucas já começou a investir em novos recursos humanos, com a contratação, na última semana, de contador/auditor Agenor Darci Przendziuk, para exercer a função de controlador/assessoramento direto à diretoria na concretização das metas apresentadas e aprovadas na assembleia principalmente no que se refere à reorganização da cooperativa.

Agenor é natural de Erechim (Rio G. do Sul), tem 39 anos e vem de Curitiba, onde atuou durante quatro anos como auditor independente da Associação de orientação das Cooperativas do Estado do Paraná.

CONVÊNIO PARA SAFRA 91/92

Preocupada em viabilizar a safra 91/92, a diretoria da COOPERLUCAS firmou convênio com a CIBA + GEIGY, para aquisição dos seguintes produtos para as culturas: soja - curacron, novacron, dual e corsun; milho - primestra; arroz - longorene; algodão - politrin

400, dimetron 500. A Diretoria da COOPERLUCAS comunica que estes produtos estão à disposição dos associados para pagamento na safra.

Os associados devem procurar o Departamento técnico da Cooperativa para elaborar sua programação de safra.

EMPA Reúne Comunidade

Os pesquisadores da EMPA, que estão desenvolvendo pesquisas no Campo Experimental de Lucas do Rio Verde, reuniram-se com lideranças da Comunidade e com representantes do Legislativo e Executivo Municipal para discutir qual a melhor forma da Comunidade apoiar o trabalho da EMPA na região.

Helio e Everton colocaram às autoridades e lideranças locais as dificuldades que estão encon-

trando para desenvolver o trabalho de pesquisa, pois o Estado não tem mandado recursos, e o próprio salário do pessoal está atrasado.

Os dois pesquisadores pediram o apoio e se comprometeram a desenvolver um bom trabalho, de acordo com os interesses da Comunidade. A Prefeitura comprometeu-se a colaborar no que for possível e colocou-se à disposição também para ajudar a cobrar os recursos do estado.

Integração Entregará Documento

Ao Governador

O Conselho de Integração do Médio Norte (que reúne os municípios de Lucas do Rio Verde, Nova Mutum, Tapurah e Sorriso) reuniu-se no dia 20 de abril, nas dependências do Centro comunitário, em Lucas do Rio Verde.

Na oportunidade foi lido e re-discutido o documento elaborado pela Integração para ser entregue ao Governador do Estado.

Foram incluídos, no documento alguns itens e alterados outros.

O documento aborda questões básicas para o desenvolvimento do médio-norte, como energia, saúde, comunicações, estradas, agroindustrialização e outros.

O Plano Diretor Regional, como está sendo chamado o documento, será entregue ao governador Jaime Campos no próximo domingo, quando de sua visita a Sorriso, pela passagem do 5º aniversário do município.

O Conselho de Vaqueanos do CTG Esclarece

O Conselho de Vaqueanos do CTG "Sentinela da Tradição", de Lucas do Rio Verde, através de seu capataz, esclarece que foi convocada uma reunião do Conselho com os principais membros da Patronagem do CTG, no dia 28 de abril, para "acertar as contas do



Credilucas

"A Força da União em Busca de Novos Rumos"



Credilucas terá cheque especial

A CREDILUCAS, que no mês de março ficou novamente em 1º lugar entre as cooperativas de crédito do Estado, num prazo de 30 dias estará oferecendo aos seus associados o Cheque especial 'CREDILUCAS'.

As normas para o Cheque especial ainda serão fixadas pelo Conselho de administração, que está estudando o assunto.

A CREDILUCAS vem, desde janeiro, conquistando a cada dia a confiança dos seus associados e da comunidade luqueense.

A evolução da CREDILUCAS de janeiro até hoje pode ser facilmente analisada através de números: os depósitos à vista aumentaram 52% de janeiro para cá; os empréstimos atingiram índice

de evolução de 303% e o patrimônio líquido aumentou 137%.

Neste item o diretor-presidente da CREDILUCAS, Luiz Matsubara tentou para um detalhe de que desde fevereiro não há correção de capital, pois a TRD não corrige capital, consequentemente, a sobra líquida é maior.

O presidente da CREDILUCAS apresentou também outros números: a relação custo fixo - depósito à vista é de 2,21%, enquanto a média do sistema cooperativo de crédito é de 6,12%. A relação custo - empréstimo é de 2,54%, enquanto a média do sistema é de 5,39%.

Foi todo esse quadro de evolução o responsável por mais um 1º lugar conquistado

pela CREDILUCAS em março. O 2º lugar foi conquistado pela CREDIMUTUM (N. Mutum), o 3º pela SULCREDI (de Rondonópolis), o 4º CREDISOLI (Sorriso) o 5º pela CREDICANARANA (Canarana), o 6º lugar pela CREDINORTE (Sinop) o 7º pela CREDINOVA (N. Xavantina), o 8º lugar coube à CREDINOROESTE (de Araputanga), o 9º lugar à CREDIJU (Jucimeira), o 10º lugar à CREDIOESTE (Tangará da Serra), o 11º à COOPERCREDI (Diamantino) e o 12º CREDILESTE (Água Boa).

O presidente e o gerente da CREDILUCAS agradecem aos Associados pelo sucesso da Cooperativa e chamam aqueles associados que ainda não estão operando com a CREDILUCAS, para que o façam, tornando-a assim ainda mais fortalecida.

FOLHA VERDE Divulgue esta idéia

Jorge Yanai participa da Integração

O deputado Jorge Yanai participou, no dia 20 de abril, da reunião do Conselho de Integração Sócio Política e Econômica do Médio Norte. Na oportunidade o deputado ouviu dos líderes dos quatro municípios as preocupações para estruturar e viabilizar economicamente o médio-norte. O deputado falou da sua luta pela extensão do Linhão, interligando a região do médio-nor-

te ao sistema nacional de energia. O deputado enfatizou que a carência de energia elétrica tem travado o desenvolvimento de toda a região norte, pois nenhum grande empresário em empreendimento desequilibrado. A preocupação de Yanai é que o problema energético bloqueie o progresso dos municípios a ponte de se transformarem em cidades fantasmas.

Auto Elétrica NISSEI

Peças, Acessórios, Baterias Novas e Reformadas

Rua Guaporé, s/n - Fone 549 1101 - Lucas do Rio Verde - MT

ESPORTE

3ª Gincana do Trabalhador

Numa promoção do CMD e Prefeitura Municipal realizou-se a 3ª Gincana do Trabalhador de Lucas do Rio Verde, com a participação de quatro equipes: a eternamente Parana Mat. de Construção (Martinello), Credicom (Credilucas) e Cooperlucos (Cooperlucas).

Foram premiadas as três primeiras colocadas: 1º lugar - Martinello (100.000,00) 2º lugar - Eternamente (70.000,00) 3º lugar - Cooperlucas (30.000,00) e em 4º lugar ficou a Credicom, que não obteve premiação, mas destacou-se pela participação. Outro belo exemplo foi dado pela Cooperlucos que doou o prêmio a creche Menino Jesus.

A festa do Trabalhador iniciou no sábado à noite estendeu-se durante o domingo todo e continuou na terça-feira à noite com o baile no PP Clube, que contou com a escolha da Rainha da Gincana 91. Desfilaram quatro garotas (uma representante de cada equipe): Valquíria Barzoto (Credicom) Simoni Bortolassi (Cooperlucos) Rejane Bassanello (Martinello) e Sandra Pivetta (Eternamente).

Sandra foi escolhida Rainha da Gincana do Trabalhador neste ano. O 2º lugar ficou para Rejane. As quatro garotas estavam muito boni-

tas e representaram bem as suas equipes. Estão de parabéns.

Está de parabéns também a diretoria do CMD pela realização da 3ª Gincana do Trabalhador. Embora tenham ocorrido ainda algumas falhas, este ano esteve bem melhor e mais organizada do que a do ano passado. É isso aí, a cada ano é preciso melhorar.

Muito bom o desempenho e a participação das equipes, que demonstraram muito

espírito esportivo e também de co-

laboração, na arrecadação da cesta básica em benefício da creche e na doação de tijolos para construção da sede da LBA: Eternamente (Paraná M.C.) doou 5.100 tijolos a Cooperlucos, com 4.000, Credicom 3.000 e Martinello 2.600 tijolos.

A diretoria do CMD agradece a todas as equipes e a todos aqueles que colaboraram para a realização da gincana.

Folha Verde

1ª Maratona de Atletismo

Será realizada no dia nove de junho a 1ª Maratona de Atletismo de Lucas do Rio Verde, com início às 15h.

As provas serão divididas em MASCULINO: percurso de 10.000 metros; FEMININO: percurso de 5.000 metros.

A premiação para o 1º, 2º e 3º lugares (masculino e feminino), será de troféus e medalhas. Os dois primeiros colocados terão oportunidade de participar do

campeonato estadual, sendo registrado como atleta LOCAIS DE INSCRIÇÃO

- Sorveteria Polar (LR Verde)
- Prefeitura Muni-

cipal (Pedrinho) - Edson (fone: 549 1217).

APOIO
Prefeitura Municipal, Câmara de Vereadores, Movimento Jovem, OLVEPAR Sonorização gordo Promoção.

PATROCINADORES
Safrão, Olvepar, Posto Ciriema, Chico Pivetta, Açougue Portão do Rio Grande, Tratterra, Paraná Materiais de Construção, Auto Elétrica Nisei, Brahma, Auto Elétrica Xanadu, Farmácia Nova Canaã, Chamiski, Caonato Armazéns gerais e Chico Motos.

Realização: Sorveteria Polar.
Organização: Edson Pedro Primão e Luiz Bassani.

Posto Rio Verde

Venceu Mais Uma Vez



A equipe do Posto Rio Verde, que vem acumulando vitórias no senrolar de sua história, sagrou-se campeã do último campeonato de futebol suíço, ao derrotar, no dia 27 de abril, a equipe da Prefeitura

municipal, pelo placar de 2x1. Foi um jogo digno de uma final e a equipe do Posto levou a melhor por seu entrosamento e toque de bola.

O Posto Rio Verde venceu com Antonio, Amarildo

Agemir, Alonzo, Píck Júlio e Amauri.

A Prefeitura jogou com Mario, Aurio, Jaime, Luiz, Pedro, Luiz Henrique e Antonio (Gilmar).

O juiz foi José Schneider e os bandeiras, Gilmar e Dirceu.

LINHÃO URGENTE

Redenção do Nortão

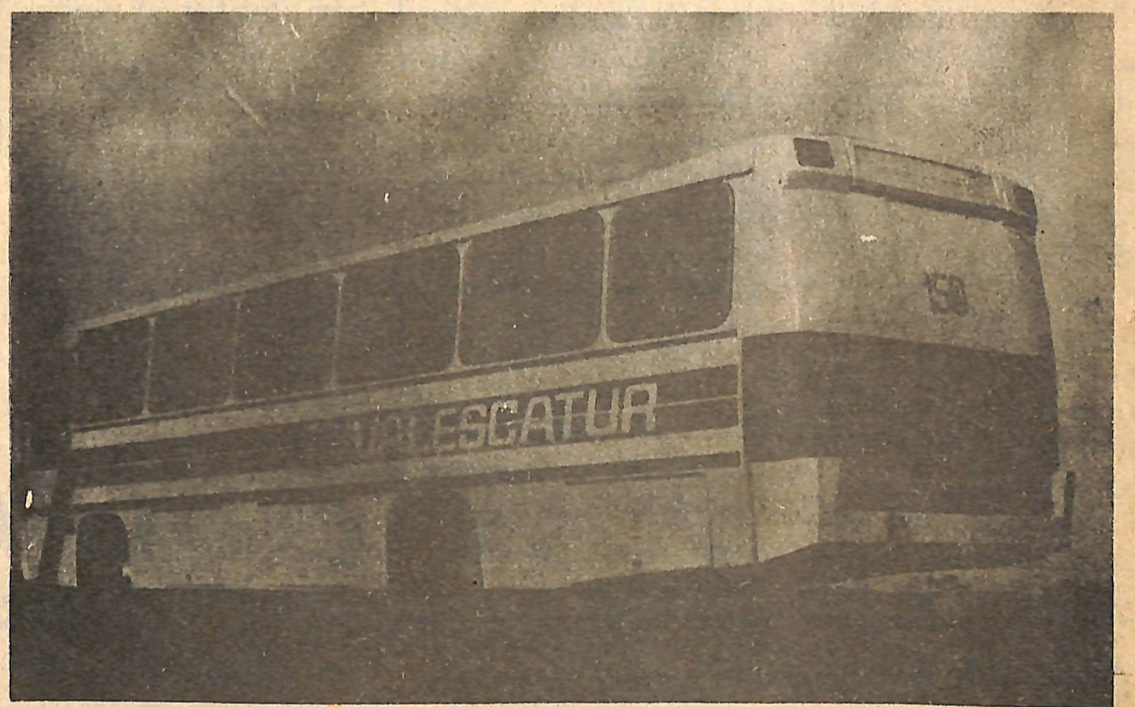

Valescatur TRANSPORTE & TURISMO LTDA

Linhas: Tapurah a Diamantino, 2ªs, 4ªs e Sextas Feiras, Passando por Groslandia, Lucas e N. Mutum. Atendendo ainda os Municípios de Vera e Sorriso.
Excursões: Fone: (065) 549 1172 ou na Avenida Paraná, s/n - Lucas do Rio Verde - Mato Grosso.



PEÇAS E TRATORES

Av. Rio Grande do Sul - Lucas do Rio Verde - MT
FONE (065) 549 - 1155

POSTO SABIÁ



IPIRANGA

Comércio de Combustível

SABIA

FONE (065) 549 - 1316

BR 163 - Km 677 - CEP 78465 - Lucas do Rio Verde - MT

— Ambos criando raízes com o homem do campo e da estrada —