

Folha Verde

LUCAS DO RIO VERDE-MT, 20 de março de 1991
CIRCULAÇÃO: Lucas do Rio Verde, Nova Itutum, Tapurah, Sinop, Sorriso, Cuiabá, Brasília e outros.

Ano 5

Nº 83

TIRAGEM: 1500 exemplares

Praça dos Migrantes

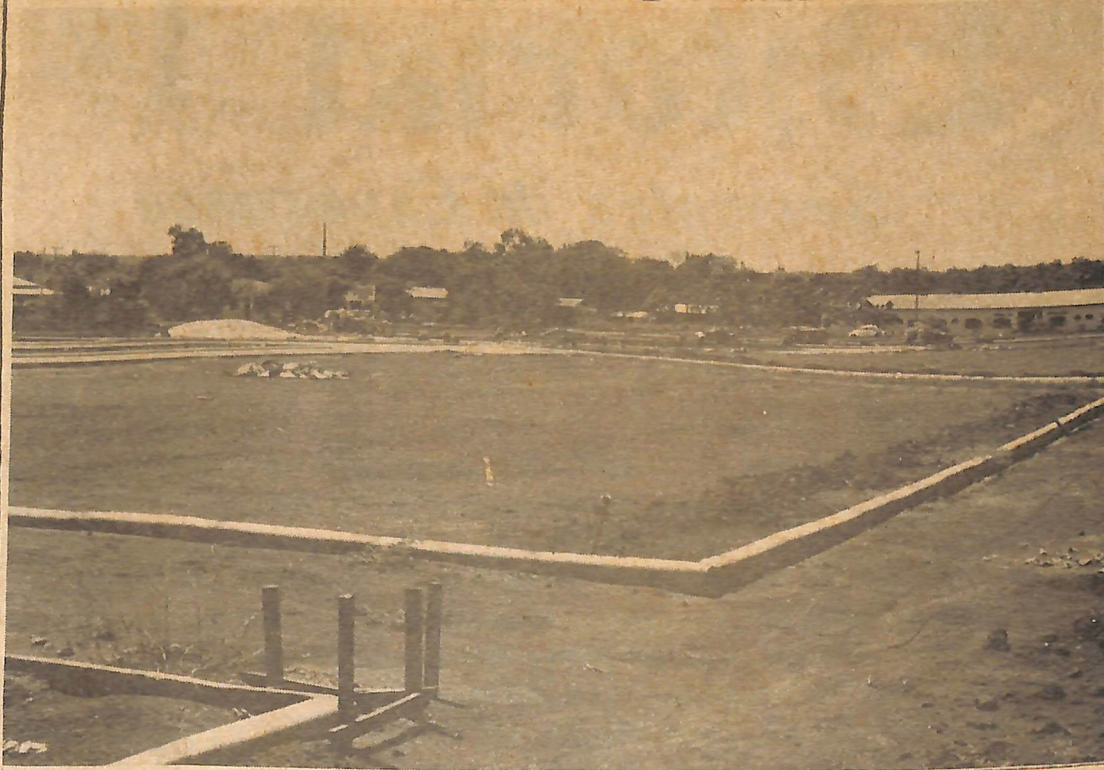

ASSOCIAÇÃO E FUNDEC

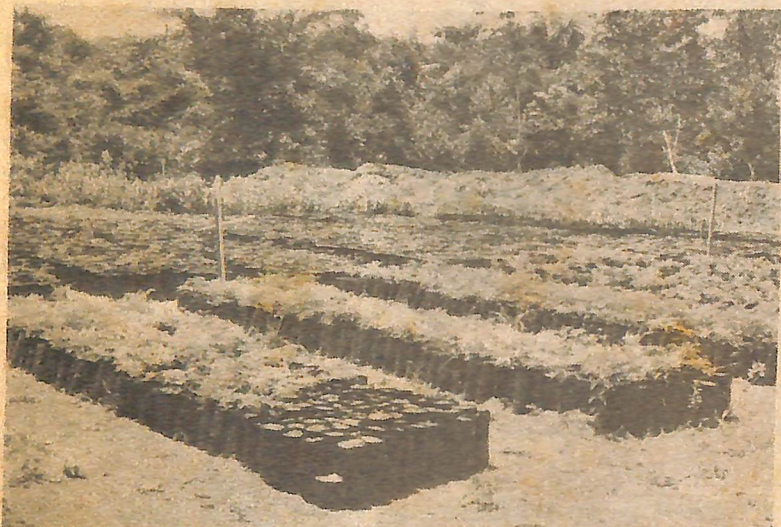

O Viveiro Comunitário, implantado pela Associação com verbas do FUNDEC está fornecendo mudas para a arborização da cidade e para as comunidades do interior.

A diretoria da

Associação comunitária está preparando agora a 2ª etapa do FUNDEC, com vários projetos que viram em benefício dos moradores do núcleo urbano e também das comunidades rurais.

Lucas Terá Emissora de FM

Pág 5

Integração Une o Médio-Norte

Pág 7

Comunicado

Comunicamos os senhores produtores rurais que de verão entregar a Declaração Anual do Produtor Rural (DEAP), até o dia 30 do corrente mês.

Orivaldo Dias de Souza
- Exator-Chefe -

Associação de Criadores será fundada dia 23

Pág 3

Governo Promete Ajustar a Máquina Pública



Em seu primeiro dia de trabalho como governador, Jaime Campos reuniu o secretariado no Palácio Paiaguás e lançou um plano emergencial destinado ao ajuste da máquina pública.

O plano é composto de 19 decretos, que visam:

- Contenção de 80% das despesas orçamentárias de custeio;
- Suspensão dos contratos em andamento de obras e serviços;
- Fim da acumulação de cargos e em pregos públicos;
- Funcionários devem se apresentar aos seus órgãos de origem;
- Fica proibida a contratação de pessoal e de prestação de serviços.

Ao final da reunião, em sua primeira coletiva à imprensa, o governador Jaime Campos destacou que são prioridades de seu governo também acabar com as mordomias, com funcionários "fantasmas" e impedir que professores façam acampamento na Secretaria de Educação. Outra prioridade é aumentar a arrecadação do Estado, nem que para isso seja necessário colocar sonegadores na cadeia, frisou Jaime.

O Governador anunciou ainda a liberação de 7,8 bilhões de cruzeiros para começar a viabilização do plano emergencial e mais de quatro bilhões para a recuperação de estradas, no que denominou de operação "arranca soja".

30ª Superintendência de Educação e Cultura será instalada nos próximos dias

Pág. 2

Credilucas Conquista 1º Lugar entre as Cooperativas de Crédito do Estado

Pág. 3

Chegam os Primeiros Postes Para Cidade Nova

Pág. 5

Municípios da Integração Querem Ativar Hospital da SESP

Pág. 5



Rolf se encontra com Osvaldo Sobrinho

O Superintendente Rolf Bachmann manteve uma audiência com o Secretário de Educação Osvaldo Sobrinho, na tarde do dia 19 de março. Na ocasião Rolf colocou ao Secretário as dificuldades que está encontrando na instalação da Superintendência e solicitou o apoio do Secretário.

Osvaldo Sobrinho garantiu o apoio da Secretaria, mas pediu "um tempo", até se situar da real situação da Secretaria que, segundo ele, está um caos.

Cooperlucas busca expansão do Prodecer II

O encontro foi em Brasília e reuniu dirigentes da Cooperlucas, o Secretário de Agricultura do estado, o presidente da OCEMAT e o presidente da CAMPO.

Página 03



Editorial

Sementes de Esperança

"Mato Grosso é o embrião de um Brasil revigorado. É a região mais próspera do país". Estas foram palavras pronunciadas pelo governador Jaime Campos no programa 'do PFL, que foi ao ar em cadeia de rádio e televisão no dia 28 de fevereiro.

No dia da posse (15.3.91), o governador reafirmou seu amor por Mato Grosso e seu empenho em torná-lo um Estado forte, com as frases:

"Vou cuidar do meu terreno com a mesma segurança das mãos de um jardineiro que retira a erva daninha do seu jardim, sem machucar as boas plantas;

Vou semear esperança, com a força de um lavrador, para colher progresso e justiça social;

Vou ser o pedreiro que reconstrói, tijolo a tijolo a base de uma sociedade mais justa e igualitária;

Vou ser o operário, que suporta o trabalho pesado, para recompor o desenvolvimento de Mato Grosso;

Mas, vou ser também o poeta, atento e inspirado, para compreender a alma de minha gente."

GOVERNADOR, fazemos votos e esperamos, sinceramente, que o senhor possa ser isso tudo que deseja, porque nós todos, cidadãos deste Estado, precisamos voltar a acreditar em MATO GROSSO.

Coluna Prestes

É Preciso Trabalhar

Novo governo, esperança em um futuro melhor. É

o que todos esperamos.

Integração de Municípios para o desenvolvimento, é isto que precisamos fazer.

Correr atrás de recursos que beneficiem a toda a população, são obrigações de qualquer pessoa pública. merece o nosso apoio e admiração as pessoas que têm estas idéias.

O que não podemos admitir é que desocupados, caluniadores, pessoas sem qualificação, até mesmo moral, fiquem jogando lama sobre o trabalho de gente bem intencionada. É isso que, muitas vezes nos leva a pensar se todo esse trabalho vale a pena.

Os mesmos fofos queiros são os que gostariam de levar vantagens, mas não conseguem e ficam querendo desmoralizar pessoas que lutam para que tenhamos um Lucas melhor.

A resposta para isso é o trabalho, são as realizações, porque o que vem de baixo não nos atinge.

É preciso trabalhar, mostrar o serviço, deixar

de querer destruir até mesmo o próprio amigo.

Na hora certa, surgirá a pessoa ideal. Não é com palavras que se impõe liderança e sim com ações concretas que se julga uma pessoa.

Neri B. Prestes

Rolf é o Superintendente Eleito

A disputa pela 30ª Superintendência de Educação e Cultura, criada em Lucas do Rio Verde, largou com três candidatos: O professor Rolfo Bachmann, a professora Cleci Fátima Nunes e o professor José Chemin. Este último desistiu da candidatura e Nova Mutum acabou pedindo para voltar a pertencer à Superintendência de Diamantino.

A eleição aconteceu no dia primeiro de março em todos os municípios da jurisdição (Lucas, Tapu-

INTEGRAÇÃO - Não se faz só com palavras; exige realizações concretas.

ALTA CONFIANÇA - é o que a grande maioria da sociedade matogrossense está demonstrando no novo Governo. Governador Jaime, sua responsabilidade é muito grande e todos esperam não precipitar se decepção.

COM OS OLHOS NO

FUTURO - as eleições para prefeito só deverão ocorrer no final do próximo ano... Mas o que tem de gente de olho nesta disputa, só vem do para crer.

PROJETÃO - não sei se com vocês é assim, mas a minha soa parecido com "centrão". Ou será que tem a ver com "partidão"?

LIDERANÇA - é a capacidade de liderar e não de im-

pôr idéias ou posições.

"QUEM AMA NÃO MATA" - e quem quer o bem de sua comunidade não tenta impedir-la de se desenvolver.

PESQUISAS - são comuns e necessárias em vários setores. Mas outro dia fizeram uma por aí, cujos métodos e resultados são questionáveis. Parece que meia dúzia de pessoas foi interrogada

ALIELOGILDO

NÃO GOSTARAM porque escrevi contra a greve dos professores. Defendo minha opinião e cada qual de fenda a sua. Não concordo que as pobres crianças, que afinal não tem culpa pelos erros dos governantes, sofram as consequências.

PARABÉNS ao novo governador deste belo Estado. Estamos todos torcê-

do pelo seu bom desempenho.

A POSSE foi um ato cívico esplêndido. Estive lá e me emocionei. Pena que alguns servidores públicos, liderados por grupos radicais, tentaram tirar o brilho da festa.

DIA NACIONAL DE PROTESTO ou de paralisação, não estou bem lembrado. Mas acho de uma

imensa tolice. Não deveríamos estar todos embuídos na luta pelo entendimento nacional?

NÃO É PRÉTENSÃO-conversei outro dia com um grande amigo meu no novo governo e cheguei à conclusão que devo lançar-me candidato a vereador ou até a prefeito, dependendo do respaldo que encontrar.

ele disse que pretende aproveitar ao máximo o pessoal de Lucas do Rio Verde, deixando um representante da Superintendência em cada Município, que não se já a sede.

A Superintendência será instalada à Avenida Paraná, ao lado do Bradesco e deverá estar funcionando nos próximos dias.

Até o momento o professor Rolf tem se dedicado a reunir a documentação dos quatro municípios, que estavam nas Superintendências de Diamantino e Sinop.

Folha Verde

Uma publicação da Organização Jornalística Integração Ltda. - CGC - 24763666/0001 - 60.

DIRETORES:

- Vera Terezinha Faccin Carpenedo; (Jornalista - RP-5399-RS)

- Valmor Carpenedo (Economista - Comercial)

REDAÇÃO/DIAGRAMAÇÃO - Vera T.F. Carpenedo;

ARTE/PUBLICIDADES - Valmor Carpenedo

ASSINATURAS: - Giovana Andréia Faccin;

COLABORADORES:

- EMATER/MT-LRV.

- Pedro Paulo Primo;

*Matérias e artigos assinados são da responsabilidade de quem assina e não refletem, necessariamente, a opinião do Jornal

ENDEREÇO:

Rua Chapecó, 200 - CEP: 78.455 - Lucas do Rio Verde - MT - Fone: (065) - 549-1165.

CHAMPONALLI BRINQUEDOS E PLÁSTICOS LTDA.

- . LIVRARIA . PAPELARIA . UTILIDADES DOMÉSTICAS
- . ARTIGOS PARA ESCRITÓRIO . MATERIAIS PARA DESENHO
- . ARTIGOS PLÁSTICOS E BRINQUEDOS EM GERAL.



Prop. Evânio Valcânica fone 5491289

- AV. RIO GRANDE DO SUL, 2399 - LUCAS DO RIO VERDE - MT.

CREDILUCAS

1º Lugar no "Ranking"

Pela segunda vez, no mês de fevereiro, a CREDILUCAS ficou em primeiro lugar entre as Cooperativas de Crédito de Mato Grosso. No mês de dezembro a CREDILUCAS já havia conquistado esta posição e repetiu a dose no mês de fevereiro.

A informação foi divulgada em uma reunião regional da Cocecren (Central das Cooperativas de Crédito), realizada no dia nove de março, em Lucas do Rio Verde, com a presença dos diretores das Cooperativas de Crédito de Nova Mutum, Sorriso e Sinop, que fazem parte da Regional. Também se fez presente o gerente da Cocecren, Cergio Techio.

Essas reuniões regionais são realizadas mensalmente, cada vez em um Município que compõe a regional. Por ocasião das mesmas são analisados o desempenho de cada cooperativa, o movimento de suas operações e a classificação obtida no "Ranking".

Segundo os diretores da CREDILUCAS Luiz Matsubara e Valdir Giaretta (presidente e vice-presidente, respectivamente), o fator que mais contribuiu para que a Cooperativa obtivesse o 1º lugar foi o movimento de depósitos à vista.

Matsubara explicou que o bom movimento verificado em fevereiro deu-se ao fato de que o Município, neste ano foi o maior produtor de arroz da região, com boa produtividade. Uma vez que este produto é colhido e comercializado mais cedo, o dinheiro começou a circular mais cedo, aumentando o volume de depósitos.

Os dois diretores explicaram também que, embora a CREDILUCAS esteja entre as Cooperativas de Crédito de maior estabilidade do Estado, tem ainda um grande problema: o número elevado de associados inativos (no mês de janeiro somaram 40%).

Diante disso, o Conselho de Administração vem desenvolvendo um trabalho junto aos cooperados, visando reduzir o número de inativos. Paralelo a isso, está buscando a captação de novos associados.

O presidente, Luiz Matsubara, faz um apelo aos associados que não tem trabalhado com a CREDILUCAS: que procurem a cooperativa para exercerem o seu direito de serem sócios.

Associação de Criadores de L.R.V.

Está sendo organizada em Lucas do Rio Verde a Associação de Criadores do município. A iniciativa partiu de um grupo de criadores que vêem na Associação o fortalecimento do criador, seja ele de gado, suíno, aves, etc.

O objetivo básico da Associação é de possibilitar que o criador tenha um instrumento de luta, em torno do qual possa melhor se organizar.

Outro objetivo da criação desta entidade é a organização de exposições agropecuárias, leilões e a administração do Parque municipal de Exposições.

É bom esclarecer que o Parque é um patrimônio do Município e continuará sendo, apenas será administrado pela Associação de Criadores.

Todos os criadores do município estão sendo convidados a participar, no próximo dia 23 de março, da Assembleia para constituição da Associação, discussão do Estatuto e eleição da primeira diretoria da entidade.



COOPERLUCAS

COOPERATIVA AGROPECUÁRIA LUCAS RIO VERDE LTDA

EDITAL DE CONVOCAÇÃO

ASSEMBLÉIA GERAL ORDINÁRIA

O Presidente da COOPERATIVA AGROPECUÁRIA LUCAS RIO VERDE LTDA - COOPERLUCAS -, no uso das atribuições que lhe confere o artigo 36, letra D do Estatuto Social, convoca os Senhores Associados que nesta data somam 419 (quatrocentos e dezenove) para se reunirem em Assembleia Geral Ordinária no dia 30 de março de 1991, às 06:00 (seis) horas na sede social do salão paroquial, situado à rua Guarapuava s/n, município de Lucas do Rio Verde, estado de Mato Grosso, em 1ª (primeira) convocação, com a presença de 2/3 (dois terços) do número de associados; em 2ª (segunda) convocação às 07:00 (sete) horas com a presença de metade mais 01 (um) dos associados ou ainda em 3ª (terceira) e última convocação às 08:00 (oito) horas com a presença de no mínimo 10 (dez) Associados para deliberarem sobre o seguinte:

ORDEM DO DIA

- 1ª) Prestação de contas dos órgãos da administração, compreendendo:
 - a) Relatório da gestão;
 - b) Balanço patrimonial;
 - c) Demonstrativo de Resultados;
 - d) Plano de trabalho para o próximo ano;
- 2ª) Destinação das Sobras ou perdas apuradas no exercício
- 3ª) Autorização para contratação junto ao Banco do Brasil S/A e outros órgãos financeiros de empréstimos de qualquer natureza que porventura forem necessários e autorização para hipotecar Bens imóveis e dar outros Bens em garantias;
- 4ª) Eleição do Conselho Fiscal;
- 5ª) Apreciação de recurso contra execução do quadro de associados, pelo Conselho de Administração;
- 6ª) Assuntos Gerais de interesse da Cooperativa e dos associados.

Lucas do Rio Verde-MT, 11 de março de 1991.

Neri Guilherme Artmann
Presidente

OBS: A Assembleia Geral ordinária não será realizada na sede da Cooperativa por motivo de acomodação.

Cooperlucas

Busca Expansão do Prodecer II

A diretoria da COOPERLUCAS esteve em Brasília/DF no dia 27 de fevereiro para dar andamento às negociações sobre a expansão do Prodecer II.

Participaram deste encontro, representando o Conselho de Administração da Cooperlucas, Neri Guilherme Artmann, Valdir Giaretta e Diniz B. Betella, o secretário de Agricultura do Es-

tado de Mato Grosso, Arécio Paquer o presidente da OCEMAT, Anton Huber, o presidente da EMPA, Leônicio Pinheiro, Mário Eugênio Giotto e o presidente da CAMPO, Paulo Afonso Romano.

Na abertura dos trabalhos, os participantes colocaram a importância dos projetos a nível social e o desenvolvimento propiciado à região, com a

implantação dos mesmos. Aproveitaram também para falar do potencial da região, tanto a nível de armazenamento como de produção, justificando assim o fato de a COOPERLUCAS estar pleiteando a expansão do Prodecer II, e também um novo projeto-piloto.

O presidente da CAMPO, Paulo Romano falou, então, da existência de verbas pa-

ra a implantação de mais dois projetos-pilotos, sendo um no Tocantins e outro no Maranhão, a serem implantados no decorrer do ano de 1992. Após a implantação destes dois projetos seria dada prioridade à implantação da expansão do Prodecer II, no segundo semestre de 1992 e que para 1993 estaria em pauta a instalação de um novo projeto-piloto, juntamente com uma agroindústria.

Com uma administração dinâmica a COOPERLUCAS vai em frente em busca do desenvolvimento para a região, pois dentre

os projetos instalados, é a primeira a se inscrever e mostrar um levantamento das necessidades da região.

O pleito pela expansão ganha força, pois a COOPERLUCAS possui u-

Professores

Os profissionais da Educação de Mato Grosso decidiram, em Assembleia geral realizada no dia 15 de março, manter a greve, enquanto não houver entendimento com o novo governo para o pagamento dos salários atrasados.

Os representantes da categoria tiveram uma reunião com o secretário-

de Educação, Osvaldo Sobrinho, no sábado, dia 16 e o presidente do SINTP, Elismar Bezerra reafirmou o propósito dos educadores de só voltar à sala de aula com dinheiro no bolso.

O Secretário pediu "reflexão" aos professores e garantiu prioridade à regularização do pagamento da categoria.

O Secretário pediu "reflexão" aos professores e garantiu prioridade à regularização do pagamento da categoria.

Kolping Reinicia Atividades Comunitárias



Um almoço de confraternização, no dia 17 de fevereiro, já no baracão novo da Comunidade de Itambiquara, com a presença do prefeito Werner H. Kothe, do presidente da Câmara, vereador Paulo Nunes, da vereadora Beth Huber, de um representante da Kolping Cuiabá e de líderes da comunidade, marcou o reingresso da Organização Kolping às atividades comunitárias.

O objetivo do almoço foi entregar à comunidade a Kombi que transporta estudantes, reformada com recursos da Kolping. O veículo foi adquirido em 1984, graças ao esforço do professor Niklaus Huber, que manteve contatos com a Obra Kolping em São Paulo e Rondonópolis, conseguindo formar um núcleo em Itambiquara.

A Obra Kolping nasceu na Alemanha em 1849, com um pequeno grupo de jovens liderados pelo padre Adolph Kolping e tem por meta básica a promoção e formação de trabalhadores, através da ação integral. Tem o trabalho em baseado na família e atua no incentivo à vida comuni-

tária através de ações de auto-ajuda e entre-ajuda. Promove cursos de caráter profissionalizante, visando basicamente o trabalhador operário. A Obra Kolping colabora na luta por um mundo melhor através da cooperação concreta ao invés de contestações verbais e dá prioridade ao trabalho incentivador sobre a assistência pura e simples.

Existe em Itambiquara desde 1984, embora tenha permanecido por algum tempo meio adormecida, retorna às atividades sob a liderança de Elio Faquinello, que também é presidente da comunidade.

Está de parabéns a comunidade de Itambiquara como também os seus líderes, pelo trabalho que vêm desenvolvendo em benefício da mesma.

não podemos esquecer da pessoa do prefeito municipal que, na medida do possível, tem procurado colaborar. Mesmo na questão do transporte dos estudantes a Prefeitura garantiu o pagamento do combustível para o veículo, que beneficia 13 crianças que precisam chegar à escola diariamente.

EMPA

Estão em Lucas do Rio Verde desde o início de fevereiro dois pesquisadores da EMPA: Helio Gaspar Kirts, chefe do Campo Experimental, tem mestrado em fruticultura e Everton Diel Souza, mestrado em melhoramento de plantas.

Os dois pesquisadores foram en-

Lucas Ganha Agência do Banco do Brasil

Após anos de lutas constantes, a comunidade de Lucas do Rio Verde tem o privilégio de contar com uma agência autônoma do Banco do Brasil S/A, desde o dia sete de março último.

Na verdade, o banco aqui se instalou por acreditar na força da região, do povo e da agropecuária, com base, também, nas promessas feitas pelas lideranças políticas, preocupadas com o futuro do município.

O Banco do Brasil S/A, ao longo de seus 182 anos de existência, tem sido um verdadeiro instrumento de fomento ao crescimento deste país.

A Agência de Lucas do Rio Verde, embora nova no contexto nacional, não poderia ficar alheia a esse desenvolvimento, pois surge com muita força para, em conjunto com seus clientes e amigos, promover e incentivar o progresso tão sonhado por este povo sofrido e intensamente pregado por esta instituição Financeira. BANCO DO BRASIL S/A Agência de L.R.V.

Interioriza Atividades

viados pela EMPA para reativar o Campo experimental de Lucas do Rio Verde, que pretende buscar melhores alternativas para a agricultura da região.

Segundo os pesquisadores a EMPA está desenvolvendo uma política de interiorização da pesquisa, partindo do interesse das comunidades. Por esta razão os dois pretendem reunir as autoridades do Mu-

nicípio e discutir com elas quais são os reais interesses no campo da pesquisa (milho, soja, arroz, algodão e culturas perenes, como seringa e fruticultura) e a partir daí, buscar a diversificação que é o caminho para tornar rentável a atividade do produtor rural.

Os pesquisadores da EMPA esperam contar com a colaboração da Comunidade.

Controle os Ratos de sua Propriedade

Em residências, depósitos de alimentos e locais de armazenamentos de grãos os roedores devem ser controlados por 3 motivos principais.

1. PROPAGAM DOENÇAS:

Os ratos e camundongos são vetores de pelo menos 40 doenças que podem afetar o homem e os animais domésticos. Dentre estas doenças estão por exemplo, a peste bubônica, raiva, leptospirose, tifo murino, salmonelose, triquinose, febre por mordedura de rato etc;

2. COMEM E DESTROEM ALIMENTOS:

Segundo a Organização Mundial de Saúde, estima-se que os ratos causam perdas anuais de 33 milhões de toneladas de alimentos, quantidade que seria suficiente para alimentar anualmente 130 milhões de pessoas. A.F.A.O. estima que estes roedores são responsáveis, anualmente, por cerca de 5% das perdas de colheitas mundiais.

3. OUTROS TIPOS DE DOENÇAS:

Além dos mencionados, podem causar outros danos indiretos por roedura em madeiras, tubulações de água, cabos elétricos, etc; provocando a paralisação de instalações, além de incêndios por avarias elétricas, inundações etc; Para solucionar o problema de perdas por roedores em grãos armazenados devem ser tomadas algumas medidas de prevenção;

a) Dotar silos e armazéns com defensivos contra roedores. Os buracos e vãos entre telhas e paredes, vãos de portas e janelas devem ser vedados com argamassa ou lâminas de metal. Aberturas de aeração e entradas de condutores de eletricidade devem ser fechados com telas metálicas com malhas de 6mm, removíveis.

b) Limpar cuidadosamente o interior de silos e armazéns. Eliminar materiais e objetos em desuso, e-

vitando presença de sacarias velhas, caixas vazias, fardos em depósitos, a não ser que estes sejam colocados sobre estrados e afastados das paredes.

c) Eliminar os refúgios ou tocas de roedores próximos das casas, armazéns ou silos. Tampar fossas velhas e manter cultivos ou jardins sem amontoados de vegetação que permitam fácil acesso à inspeção.

d) Manter vigilância para identificar a presença de roedores. Resíduo de fezes, pegadas e marcas de cauda em locais empoeirados identificam a presença de roedores.

Uma vez detectada a presença nestes locais deve-se tomar medidas de eliminação através da utilização de armadilhas ou raticidas.

Os raticidas são o meio mais eficaz para a redução de uma população de roedores e são divididos em dois grupos: raticidas agudos e raticidas anticoagulantes.

Raticidas Agudos:

Seu inconveniente é de que são de grande toxicidade ao homem e animais domésticos não apresentam antídoto e são proibidos por Portaria Federal. Ex: arsênio, monofluoracetato de sódio e outros.

Raticidas Anticoagulantes:

Todos estes têm ação fisiológica semelhante, interrompendo a coagulação sanguínea, causando hemorragias e, consequentemente, a morte. Os perigos de ingestão acidental e de envenenamento pelo homem e animais domésticos são mais reduzidos. mesmo assim recomenda-se muito cuidado na manipulação dos mesmos. Ex: Warfarina, clorofacina, klerat, ratak e outros.

Colaboração: EMATER/MT - LRV

Safrão Comércio e Representações



"Sempre ao lado do Produtor"

VENDA E TROCA DE INSUMOS AGRÍCOLAS

Lucas do Rio Verde - MT - Fone 549 1336

Sociais

ANIVERSARIANTES

Março:

- 02 - Eunice M.L. Ruzin
- 04 - Zenilde Novelo
- 05 - Dionéia Barbieri
- 08 - Nestor Thomazoni
- 09 - André Bias
- 08 - Tanoko Olla
- 12 - Ines Romancini
- 13 - Edith Jacob
- 11 - Edi Bias
- 15 - Dariane Cesário Peixoto
- 17 - Luizio Bassani
- 17 - Miranda M. Romio
- 18 - Fernando De David
- 20 - Adroaldo de Lima Jacob
- 20 - Dulce Hugu
- 23 - Eventon Lanzarin
- 25 - Delia Bach
- 26 - Celia M^a Scherer
- 27 - Cristiane Mantelli
- 29 - ALEN Dayana Paludo
- 29 - Nilva Romancini
- 29 - Paulo Emílio Paludo
- 29 - Rodrigo Lampugnani
- 30 - Alessandro Pivetta
- 30 - Zilmar A. Rodrigues
- 31 - Adriano Cesário Peixoto

Curtas e Rápidas

Começam

Chegar os Postes para Cidade Nova

Chegou nesta semana em Lucas Verde a primeira carga de postes para a instalação de energia elétrica na Cidade Nova. A obra será executada com recursos do Governo do Estado (CEMAT), Prefeitura Municipal e Comunidade.

Cada morador ou proprietário de lote no bairro Cidade Nova pagará um carnê com doze parcelas de Cr\$. 2.500,00 cada.

O início da obra está previsto para os próximos dias.

Gabinete Odontológico

A Prefeitura, atendendo reivindicações da comunidade, está buscando um convênio através do SUDS e Secretaria da Saúde do Estado, para instalação de um gabinete odontológico em nossa cidade.

O Gabinete deverá atender basicamente a população

carente do Município.

PRAÇA dos MIGRANTES

O Poder Público Municipal está investindo no embelezamento da cidade. Antes foi a arborização das avenidas. Agora está em andamento a construção da Praça dos migrantes, que deverá dar uma "cara nova" ao centro da cidade.

Rádio Lucas FM

Alguns lideranças e empresários do município reuniram-se com o objetivo de formar uma sociedade de capital aberto com a finalidade de instalar uma emissora de rádio FM.

A documentação para instalação da rádio já está sendo encaminhada e a sociedade aberta está recebendo as pessoas interessadas em fazer parte da mesma.

Hospital da SESP

Os prefeitos,

SERIEMA no Almoço

Amigo sócio, não esqueça que aos domingos você pode almoçar "fazer o seu churrasco nas dependências do SERIEMA com SOM AO VIVO, PINH PONG, Snoker, bocha, piscina, futebol de salão etc.

Conjunto - Helnuth (violão, voz 2^a) Marmeleiro (violão voz 1^a), Fonseca Violão voz 2^a), Tony (violão voz 2^a), derbi (voz 1^a) de David (voz 3^a) Jean voz 3^a), Roa (voz 3^a), telmo (voz 1^a), carpene do (voz 3^a), Destri (voz 3^a), Biroska (voz 2^a) Huimorvam (voz 3^a), Hs (voz 2^a) Renato (voz 3^a), Pandolfi, voz 3^a, Zancanella voz 2^a, Prestes voz 3^a), Mário (voz 3^a), eu, tu, ele acompanhamento.

OBS. as esposas, Moivas, namoradas e ou acompanhantes assarão a carne.

NOTA

A DIRETORIA AVISA QUE ESTÁ TRABALHANDO PARA MELHORAR (aprimorar) AS ATIVIDADES ESPORTIVAS.

HOMENAGEM

A Patronagem do CTG Sentinela da Tradição parabêniza a Invernada de Danças, pelo seu 1^o aniversário, que transcorre no dia 24 de março próximo, com um forte "quebra-costela".

vereadores e secretários de saúde dos municípios que fazem parte da Integração do Médio Norte reuniram-se, em Cuiabá com o reitor da Universidade Federal de Mato Grosso.

O objetivo do encontro foi apresentar ao reitor uma proposta para que a Universidade participe com o corpo clínico, para viabilizar o funcionamento do Hospital da SESP.

A proposta que os municípios apresentaram ao reitor é de que os municípios formariam uma Fundação para administrar o Hospital e a Universidade entraria com o pessoal.

O reitor ficou de analisar a proposta em conjunto com a equipe técnica que visitou o Hospital de Sorriso e voltar a se reunir com os prefeitos para juntos elaborarem um projeto com a participação efetiva dos municípios e Universidade, para funcionamento do Hospital.

FOLHA VERDE Divulgue esta idéia

Lucas Contará Com Indústria



MJNAS LAC. de Guedes e Paula Ltda. é a mais nova indústria que começa ser instalada em Lucas do Rio Verde, graças ao dinamismo dos seus idealizadores que, há cinco anos, quando aqui chegaram e instalaram a Lucsal, já sonhavam com a fábrica de laticínios. Na sequência veio a fábrica de rações, de sal mineral e agora começa a se concretizar a indústria de laticínios que é de essencial importância para o Município, incentivando a produção leiteira da região e propiciando ao produtor uma oportunidade de renda fixa mensal.

A MJNAS LAC irá trabalhar com

Convite

Do CTG Sentinela da Tradição

"Do Sentinela da tradição
Tanto a peonada como o Patrão
Convida esta xiruzada
E as prendas também
Para o dia seis que vem
Num fandango de galpão
Fazer soltar poeira do chão
Escutando o CHAMAMENTO
Com gaita e acompanhamento
Que do sul traz a canção
E lá pelas tantas
Enquanto o cantor descansa
A nossa invernada de dança
Faz a sua apresentação."

Fandango dia 06 de abril de 1991.

Promoção: CTG Sentinela da Tradição.

Local: Pavilhão da Igreja Matriz de Lucas do Rio Verde.

Início: 23:00 horas

Animação: Grupo Chamamento

Reserva de Mesas: 549-1180 (F. Destri) 549-1388 (Patrão)

Contamos com a Vossa presença.

Mário Antonio Silvestrini
- Patrão -

de Laticínios

a indústria estiver operando com seis mil litros / dia. "Esse é um dinheiro que será injetado todo mês" - diz Danilo.

Ele nos falou também que está buscando um financiamento junto ao FCO para aquisição de vacas (175), que serão repassadas ao produtor.

Danilo lembrou ainda que haverá camionetes da própria indústria recolhendo o leite, sendo uma em Nova Mutum, uma em Sorriso e cinco linhas em Lucas do Rio Verde.

A indústria de laticínios deverá entrar em funcionamento no próximo mês de junho, quando deverá estar concluída a instalação de energia elétrica na Cidade Nova.

"Esta é nossa maior dependência no momento" - diz Danilo.

Ele aproveitou também para agradecer ao apoio recebido por parte do prefeito Kothrade e da Câmara de vereadores, cedendo a área para a instalação da indústria.

leite pasteurizado e queijo tipo mussarela. Mais a longo prazo deverá trabalhar também com iogurte.

A capacidade da indústria é para 20 mil litros de leite diários. Mas de imediato deverá operar com seis mil litros / dia. O leite será colocado no mercado regional, enquanto o queijo será comercializado em São Paulo.

O médico-veterinário Danilo Guedes explica que a indústria irá pagar mensalmente, cerca de 30 milhões de cruzeiros só pelo leite que comprará do produtor e mais seis milhões serão pagos pelo produtor, para o transporte do leite. Isso enquanto

1º Encontro de Idosos

Foi no dia dois de março, às 15h, na escola Angelo Nadin, numa promoção do Departamento de Assistência Social da Prefeitura, que aconteceu o 1º Encontro de Idosos de Lucas do Rio Verde.

Mais de 60 idosos, acima de 60 anos, compareceram ao encontro e foram recebidos com muito carinho pelos organizadores do evento.

Os idosos tiveram oportunidade de fazer o controle da pressão arterial. Os que apresentaram alguma alteração foram encaminhados a uma consulta médica. O Departamento Social fez também o levantamento dos idosos que ainda não estão aposentados e está encaminhando a documentação à pessoa responsável pelo processo de aposentadoria.

Para animar a tarde dos "velhinhos" foram convidados o sr. Bello que contou algumas histórias e os srs. Paulo e Fausto, que tocaram e cantaram várias



músicas, levando os idosos a lembrar os velhos tempos, o que foi realmente muito bonito e conveniente.

Para dar mais alegria à festa, foram sorteados alguns prêmios. Os

prêmios foram providenciados pela Dona Ana. Para o próximo encontro o sr. Celio Marcon se propôs a conseguir os prêmios, pelo que o Departamento Social agradece desde já.

Foi oferecido ainda aos idosos um coquetel, patrocinado pela Prefeitura e no encerramento teve danças animadas pela irmã Cecília. Foi um momento em que muitos casais

esqueceram os problemas e se alegraram com a dança.

Os encontros para idosos serão realizados todo primeiro sábado de cada mês. O próximo será no dia seis de abril às 15h, no Pavilhão da Igreja do Bairro Menino Deus.

Todos os idosos que participaram do 1º Encontro estão sendo guardados com carinho e os que ainda não participaram estão sendo convidados a participar.

Parabéns a todos! Que Deus os abençoe. Departamento de Assistência e Promoção Social da Prefeitura Municipal.

Posto de Saúde da Cidade Nova

O Posto de Saúde instalado na Cidade Nova e já em funcionamento, é mais um trabalho que vem sendo prestado pelo Departamento Social e Secretaria Municipal de Saúde.

O Posto conta com uma enfermeira, que fica em tempo integral na Unidade e uma parreira que fica no posto na parte da manhã, para atendimento e acompanhamento à gestantes e à tarde sai para visita às famílias.

Às terças-feiras pela manhã e às quintas-feiras à tarde a Dra. Elisa, médica da F. SESP, atende consultas no Posto de Saúde.

Tarde no Circo

Numa iniciativa da primeira dama Ana Kothrade, as crianças carentes do município tiveram uma tarde divertida no circo, que fez uma apresentação especial para elas. O espetáculo foi patrocinado pela Prefeitura Municipal.

INDEA COMUNICA

Foi constatada a presença, no município, da coccidia e já polêmica no meio rural, mosca do Chifre.

Este parasita hematófago (se alimenta de sangue), provoca anemia, enfraquecimento progressivo, cegueira e até a morte, devido à grande

irritação provocada, que não deixa o animal pastar. Se ocorrer no seu rebanho, comunique imediatamente ao INDEA/MT para que sejam tomadas as medidas sanitárias.

Edüardo Rich Vihares - médico veterinário INDEA/MT

Dpto Social Promove mais Cursos



Com o sucesso obtido no curso de pintura em tecido, promovido pelo Departamento de Assistência e Promoção Social da Prefeitura Municipal, que teve seu encerramento no dia 21 de fevereiro, os organizadores já deram início, no dia três de março a

outro curso de pintura em tecido. Também estão abertas as inscrições, até o dia 20 próximo, para os cursos de Corte e Costura, Tricô e Crochê, e confecção de chinelos de tecido e de crochê. As interessadas devem procurar o Departamento social.



Prefeitura Municipal de Lucas do Rio Verde

ESTADO DE MATO GROSSO

Balanco Financeiro do Mês de JANEIRO de 1991

RECEITA				DESPESA			
TÍTULOS	ANTERIORES Cr\$	DO MÊS Cr\$	TOTAL Cr\$	TÍTULOS	ANTERIORES Cr\$	DO MÊS Cr\$	TOTAL Cr\$
ORÇAMENTÁRIA				ORÇAMENTÁRIA			
1 RECEITAS CORRENTES				01 - Legislativa		1.400.000,00	1.400.000,00
11 Receita Tributária		1.929.916,11	1.929.916,11	03 - Administração e Planejamento		12.577.259,01	12.577.259,01
13 Receita Patrimonial		85.049,41	85.049,41	04 - Agricultura			
17 Transferências Correntes		14.837.033,29	14.837.033,29	05 - Comunicações			
19 Outras Receitas Correntes				06 - Defesa Nacional e Segurança Pública			
2 RECEITAS DE CAPITAL				08 - Educação e Cultura		3.793.158,27	3.793.158,27
21 Operações de Créditos				09 - Energia e Recursos Minerais			
22 Alienação de Bens		60.117,04	60.117,04	10 - Habitação e Urbanismo			
24 Transferências de Capital		1.210.000,00	1.210.000,00	13 - Saúde e Saneamento		901.560,88	901.560,88
25 Outras Receitas de Capital				15 - Assistência e Previdência		28.781,41	28.781,41
				16 - Transporte		1.500.000,00	1.500.000,00
SOMA		18.122.115,85	18.122.115,85	SOMA		20.200.759,57	20.200.759,57
EXTRA - ORÇAMENTÁRIA				EXTRA-ORÇAMENTÁRIA			
Despesas a Pagar		4.708.509,75	4.708.509,75	Restos a Pagar de Exercícios Anteriores			
Depósitos				Despesas a Pagar			
Outras Operações				Depósitos			
Reserva do IAPAS		50.627,64	50.627,64	Outras Operações			
SOMA		4.759.137,39	4.759.137,39	SOMA			
SALDO DO EXERCÍCIO ANTERIOR				SALDO PARA O MÊS SEGUINTE			
Disponível	59.822,68		59.822,68	Disponível	59.822,68	178.347,23	178.347,23
Na Tesouraria	2.386.978,96		2.386.978,96	Na Tesouraria	2.386.978,96	4.948.948,08	4.948.948,08
Em Bancos Diversos				Em Bancos Diversos			
SOMA	2.446.801,64		2.446.801,64	SOMA	2.446.801,64	5.127.295,31	5.127.295,31
SOMA			25.328.054,88	SOMA			25.328.054,88

SECRETÁRIO MUNIC. DE FINANÇAS

PREFEITO MUNICIPAL

CONTADOR

TESOUREIRO

Câmara Municipal De Lucas Do Rio Verde

ÁREA INDUSTRIAL

O vereador João José Callai (PL) indicou ao Prefeito Municipal que as quadras 63 e 49 passem a fazer parte da área industrial, desmembrando-as da área de expansão urbana. Indicou ainda que os lotes 05 a 14 da quadra 49, no bairro Cidade Nova, sejam dados à firma Danilo Guedes Junqueira, para instalação de uma indústria de laticínios.

ESCOLA NA LINHA 1

Considerando as precárias condições do atual prédio da escola da Comunidade Nossa Senhora dos Navegantes, na Linha 1 e tendo em vista que está na programação da Prefeitura a construção de escolas padrão em cada setor, o vereador e presidente da Câmara, Paulo V. Nunes (PMDB), indicou ao Prefeito Municipal a necessidade de construir uma escola de alvenaria na referida comunidade.

HORTAS ESCOLARES

O presidente da Câmara indicou ao Prefeito também a necessidade de doar a todas as Escolas Municipais, tela para cercar a área onde serão feitas as hortas escolares.

O vereador Paulo Nunes acredita que com estas hortas a merenda escolar será enriquecida e irá diminuir também as despesas das escolas. Além do mais tem a questão educativa, pois as hortas serão implantadas com a participação da EMATER, na orientação do plantio de verduras em geral, para o consumo dos próprios alunos.

ESCOLA NO SETOR 11

A necessidade de construir uma escola de alvenaria no setor 11 é

uma indicação do vereador Callai, (PL), que justificou seu pedido no fato de ser a meta do prefeito Kothe a educação e, segundo ele, o setor 11 está precisando o mais breve possível de uma nova escola.

PROJETO URBANÍSTICO PARA A GROSLÂNDIA

O vereador Walmenir C. da Silva (PDT), apresentou indicação pedindo a elaboração de um Projeto Urbano para a Agrovila Grosllândia. O vereador acredita que desta forma se evitaria a ocupação desordenada dos terrenos da Agrovila e seria uma forma de incentivar as construções de uma maneira organizada.

MAIS SALAS PARA A ESCOLA

O vereador pedetista também solicitou, através de indicação, a construção de duas salas junto à escola, sendo uma para a secretaria e outra para a cozinha. Walmenir considera que a construção das duas salas é uma necessidade primordial para o bom andamento da Escola e para a organização administrativa.

ARBORIZAÇÃO DA AV AMAZONAS

O vereador Tião (PMDB), apresentou ao Prefeito Municipal indicação mostrando a necessidade de arborizar a Avenida Amazonas, que margeia a BR 163, dando maior beleza à avenida e melhor aspecto à cidade para quem nela

chega.

O vereador argumenta que quando os lotes da avenida Amazonas foram comercializados, a arborização já estava prevista.

MELHORIA NA EDUCAÇÃO

O vereador Tião tem se mostrado sempre muito preocupado com a educação no Município. Através de indicação ele mostra ao Prefeito Municipal a necessidade de entrar em contato com a autoridade competente do fundo Nacional de Educação, para pleitear verbas para um programa de melhoria na educação do Município.

O vereador coloca como justificativa para seu pedido as más condições em que se encontram as escolas, "tanto no sentido de um melhor programa e novos métodos de ensino, como no corpo físico das escolas, que precisam de manutenção, reformas, construção de mais salas de aula e aquisição de carteiras".

ILUMINAÇÃO DA CIDADE

Uma indicação do vereador Paulo Nunes (PMDB), pede ao Prefeito Municipal para que tome providências na troca das lâmpadas queimadas dos postes da cidade de Lucas do Rio Verde.

COLOCAÇÃO DE POSTES

É também do vereador Paulo Nunes a indicação para que se faça um levantamento dos postes que es-

tão faltando no final das ruas transversais, para que sejam tomadas providências para colocação dos mesmos.

PONTE SOBRE O RIO PIRANHA

A necessidade de fazer a reforma sobre a ponte do Rio Piranha, que liga a BR 163 ao setor 12, é outra indicação do presidente da Câmara, Paulo Nunes.

Ele lembra o benefício da referida ponte a diversos agricultores, que estão em

fase de colheita, o que aumenta bastante o movimento principalmente de veículos pesados.

SECRETARIA MUNICIPAL DE DESPORTOS

A indicação é do vereador Tião, que pede ao Prefeito Municipal a criação da Secretaria Municipal de Desportos para cuidar exclusivamente da área de esportes, considerando que até agora funcionou como Departamento anexado à Secretaria de Educação e Cultura.

Integração Une o Médio-Norte



Em reunião realizada no dia 28 de fevereiro, em Lucas do Rio Verde, os representantes dos municípios que fazem parte da Integração Política e Sócio-Econômica do Médio Norte Matogrossense, definiram os pontos básicos que irão compor o Plano-Piloto de Desenvolvimento da região.

O primeiro e principal item a constar no documento é a questão energética. O Conselho de Integração decidiu lutar pela extensão do Linha e desenvolver, paralela, uma luta pela construção de mini-usinas, como a que estava projetada

para o Rio Verde.

O trabalho sobre energia elétrica foi apresentado pelos representantes de Sorriso.

Outro item que deverá constar no "projeto", conforme está sendo definido, diz respeito às máquinas do DERMAT. A proposta apresentada pelos representantes de Tapurah é a tomar as máquinas do DERMAT em regime de comodato e, em contrapartida os municípios fariam a conservação das estradas estaduais.

Tapurah apresentou também um trabalho sobre comunicação, que é a grande carência daquele Município

A reivindicação é de levar a telefonia à Tapurah e trazer sinais das emissoras de televisão de Cuiabá para a região.

Saúde foi outro ponto discutido. As secretarias Municipais de Saúde ficaram responsáveis pela elaboração de uma proposta para viabilizar o funcionamento do hospital da SESP em Sorriso.

O tema Agroecologia foi apresentado pelos representantes de Nova Mutum, que já tem um bom trabalho de Microbacias e conservação de solos, que pode ser tomado como exemplo para os outros municípios.

O prefeito José Domingos, de Sorriso, falou sobre agroindustrialização, como uma saída para os problemas econômicos do médio-norte.

"Precisamos tornar a região auto-suficiente", disse José Domingos.

Lucas do Rio Verde apresentou a proposta de instalação de um Colégio Agrícola para a região, a nível de 2º grau. A área para construção da escola foi colocada à disposição pelo sr. Munefume Matsubara, na Fazenda Progresso.

O Conselho de Integração Política Econômica do Médio Norte contou, pela primeira vez em Lucas do Rio Verde, com a presença dos quatro prefeitos dos municípios que fazem parte do conselho: Nova Mutum, Tapurah, Lucas e Sorriso.

No dia 12 de março a reunião da integração aconteceu em Tapurah, onde foi analisado o Plano-Piloto e feitas algumas alterações.

O próximo passo será marcar uma audiência com o governador Jaime Campos para entregar o documento com as reivindicações e propostas da região.

Auto Elétrica NISSEI

Peças, Acessórios, Baterias Novas e Reformadas

Rua Guaporé, s/n - Fone 549 1101 - Lucas do Rio Verde - MT.

ESPORTE

CMD Elege Nova Diretoria

No último dia sete de março reuniram-se os membros nomeados pelas entidades municipais (Associação Comercial, Clóvis Donizete; Câmara Municipal, o vereador paulo V. Nunes; Escola Dom Bosco, Nildes Garcia; Indústria e Comércio, Celso Bonan; representando os bancários, Mauro Meira, Prefeitura Municipal, Pedro Paulo Primão e Neri B. Prestes, a comunidade, Santiago Roa). Estavam também presentes os

srs. Joel Vaz de Souza, vereador Sebastião Garcia Costa e o agrônomo da EMATER, Tarciúcio Trevisan.

Após deliberação dos assuntos em pauta, foi constituída a nova Diretoria.

Presidente - Santiago Roa; Vice-Presidente - Nildes Garcia; 1º Secretário - Celso Bonan, 2º Secretário - Mauro Meira; 1º Tesoureiro - Clóvis Donizete Destro; 2º Tesoureiro - Joel Vaz de Souza; Coordenador Técnico - Pedro Paulo Primão.

Campeonato de Futebol Suíço

O Campeonato Municipal de Futebol Suíço, que conta com a participação de 12 equipes, tem os seguintes resultados até a 8ª rodada:

1ª RODADA:

São Cristóvão 1 x 1 grêmio
Planalto F.C. 3 x 0 Bamerindus
Fazenda Favaretto 4 x 0 Cooperlucas

2ª RODADA:

gráfica R.Verde 1 x 7 Sorv. Pelissari
Prefeitura 3 x 0 E.C. Planalto
Posto R.Verde 5 x 0 Sup. Sacolão

3ª RODADA:

Planalto 1 x 2 Sorv. Pelissari
grêmio 4 x 1 E.C. Planalto
gráfica R.Verde 0 x 3 Sup. Sacolão

4ª RODADA:

São Cristóvão 0 x 3 Faz. Favaretto
Bamerindus 0 x 7 Posto Rio Verde
prefeitura 6 x 1 Cooperlucas

5ª RODADA:

Bamerindus 0 x 3 Sup. Sacolão
Faz. Favaretto 2 x 0 E.C. Planalto
Planalto F.C. 9 x 0 gráfica R.Verde

6ª RODADA:

grêmio 0 x 3 Prefeitura
Posto R.Verde 1 x 2 Sorv. Pelissari
São Cristóvão 2 x 4 Cooperlucas

7ª RODADA:

São cristóvão 1 x 2 E.C. Planalto
Posto R.Verde 1 x 1 Planalto F.C.
Prefeitura 2 x 5 faz. favaretto

8ª RODADA:

Bamerindus 3 x 2 gráfica R.Verde
grêmio 3 x 2 Cooperlucas
Sorr. Pelissari 0 x 1 Sup. Sacolão

DEPARTAMENTO DE ESPORTES da Prefeitura Municipal de Lucas do Rio Verde avisa que estão abertas as inscrições para as seguintes modalidades: VOLEY, HANDBALL, FUTEBOL DE SALÃO, ATLETISMO. Maiores informações com o Pedro, na Prefeitura e com o Santiago, na Lucasan

Calendário de Motocross para 91

07.4.91 Nova Xavantina - P.Extra.
21.4.91 Sinop - Abertura
05.5.91 - Sorriso
02.6.91 - Cuiabá
23.6.91 Rondonópolis
21.7.91 - Barra do Bugre. - P.Extra
04.8.91 - Lucas do Rio Verde
25.8.91 - Varzea grande
15.9.91 Pontes e Lacerda
06.10.91 Barra do garça
27.10.91 Alta Floresta
10.11.91 Tangará da Serra

Festa na Cidade Nova

A Comunidade da Cidade Nova CONVIDA a todas as equipes de Futebol Suíço, para participarem de um grandioso torneio, que realizará-se no dia 21 de abril próximo. Haverá churrasco e bebidas em geral, com ótimos prêmios.

Colaboração: Pedro Paulo Primão

FOLHA VERDE
Divulgue esta idéia

José Augusto Curvo Reafirma Compromisso com L.R.V.

O prefeito municipal Werner H. Kothrade, juntamente com o secretário de planejamento, Neri Bernardes Prestes e o presidente do PL, vereador João Biroška, tiveram uma audiência com o deputado federal José Augusto Curvo, do PL, que mostrou-se disposto a manter e cumprir o que prometeu em campanha.

O deputado federal José Augusto está viabilizando verbas junto ao Governo Federal para realização de diversas obras em nosso Município.

Estão em tramitação junto ao Governo Federal alguns projetos que terão, daqui para

a frente, toda a atenção possível dos assessores do deputado.

Além das verbas que estão sendo viabilizadas junto ao Governo Federal, está sendo encaminhado pedido de empréstimo para execução da maior obra em nosso Município, que é o asfaltamento de nossas ruas.

O deputado José Augusto nos disse que tão logo iniciem algumas obras consiguídas por ele, estará em nossa cidade, agradecendo pessoalmente à comunidade pela votação que obteve em nosso Município.

Colaboração: João José Callai - vereador -

Lanchonete Aquarius e Ponto de TAXI Nº 2

"O seu ponto de encontro"
FONE 549 1100

Av. R.G.S., 3151 - Lucas do Rio Verde



Eletromóveis Bassani
MÓVEIS DE TODOS OS TIPOS E DE PRIMEIRA QUALIDADE
Fone (065) 549-1397 - Av. Rio Grande do Sul, s/n - LRV-MT.

Sem Medo Vote Carpenedo 92



Documentos Perdidos

O Sr. Aquilino Sintoli, proprietário da Fazenda Pinga Fogo, comunica que perdeu o Bloco de Produtor Rural nº 34063MS-SR, notas nº..... 681246 a 681260. Inscrição Estadual 130025068-0.

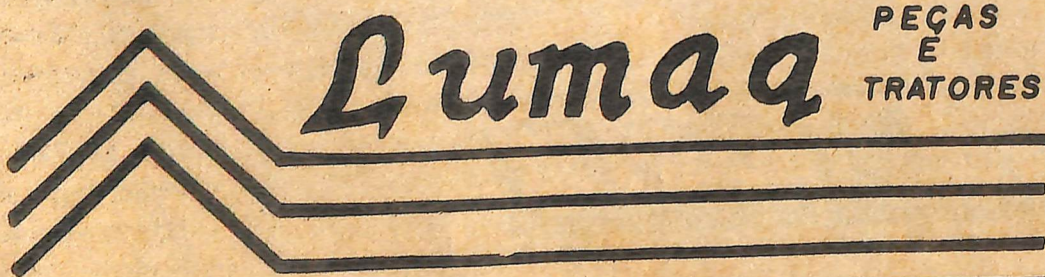

Av. Rio Grande do Sul - Lucas do Rio Verde - MT
FONE (065) 549 - 1155

E



Comércio de Combustíveis
SABIA

FONE (065) 549 - 1316

BR 163 - Km 677 - CEP 78455 - Lucas do Rio Verde - MT

— Ambos criando raízes com o homem do campo e da estrada —