

folha verde

LUCAS DO RIO VERDE, 23 de outubro de 1990
CIRCULAÇÃO: Lucas do rio Verde, Nova Mutum, Tapurah,
Sinop, Sorriso, Cuiabá, Brasília outros...

Ano 5

Nº 78

TIRAGEM: 1500 exemplares

SENAC Faz Formatura em Lucas



Foto Lucas

Os Resultados da Eleição

Pag. 07

Novidades: COLUNA PRESTES ALIELOGILDO

Pag. 02

Câmara ENVIA OFÍCIO AO MINISTRO DA AGRICULTURA

Pag. 06

O DIA DAS CRIANÇAS



Foto Destri

KOTHRADÉ É RECEBIDO PELO GOVERNADOR

Na semana que passou o prefeito Kothrade e alguns assessores foram recebidos pelo governador do estado Edson Freitas.

O Prefeito levou ao Governador a preocupação com a oficialização do comodato das máquinas cedidas pelo DERMAT, a extensão de rede elétrica para a CIDADE NOVA e o processo de doação do projeto de assentamento à Prefeitura, dentre outros assuntos.

O Governador autorizou o DERMAT a oficializar o comodato e determinou à CEMAT para dar andamento ao projeto de energia para a Cidade Nova. Quanto ao processo de doação, encontra-se já em fase final.

Credilucas O Banco de Lucas



Inaugurada a 28 de setembro último a CREDILUCAS já conta com mais de 250 associados e um capital superior a oito milhões de cruzeiros.

Neste sábado, dia 20, a CREDILUCAS realizou sua primeira Assembléia Geral Extraordinária.

Veja página 07

AXE XANADU AUTO ELÉTRICA

REPRESENTANTE:

Heliodinâmica
a energia do sol

J. STRAGLIOTO e CIA LTDA.

BR 163 — AO LADO DA MARABÁ

CHAMPONALLI BRINQUEDOS E PLÁSTICOS LTDA.



- . LIVRARIA . PAPELARIA . UTILIDADES DOMÉSTICAS
- . ARTIGOS PARA ESCRITÓRIO . MATERIAIS PARA DESENHO
- . ARTIGOS PLÁSTICOS E BRINQUEDOS EM GERAL.

FONE 549 1289

— AV. RIO GRANDE DO SUL, 2399 — LUCAS DO RIO VERDE — MT.

Editorial

VALE A PENA SER OTIMISTA

O otimismo é uma forma positiva de ver as coisas, é um sistema pelo qual se procura analisar, mesmo o negativo, pelo seu melhor ângulo; é achar que tudo vai bem e, se não vai tão bem, é possível melhorar.

As idéias otimistas influenciam positivamente sobre o comportamento e o modo de ser das pessoas, auxiliando-as a superar as dificuldades do dia-a-dia.

Sendo otimistas, nos sentimos mais fortes, com mais coragem para enfrentar os problemas, mesmo que eles nos pareçam, num primeiro momento, insuperáveis.

Só o pensamento positivo, o otimismo, não é capaz de resolver e consertar as coisas erradas, ou mal arrumadas mas o sentimento otimista certamente ajuda, em muito, a superar e vencer as situações difíceis.

Assistimos hoje, em Lucas do Rio Verde, uma crise muito séria, pior até mesmo do que a crise econômico-financeira por que passa a maioria da população brasileira: a crise do pessimismo.

Se nos deixarmos abater por essa crise a situação poderá se tornar bem mais crônica. Precisamos combatê-la.

Todos sabemos que o momento é difícil. O Brasil todo passa por dificuldades. É bem verdade que temos em nosso município um agravante que sua base econômica é a agricultura e que a maioria dos agricultores não conseguiu recursos para plantar suas lavouras. Mas existem saídas. O que não podemos é nos desesperar a ponto de, repente, colocarmos nossas coisas à venda por qualquer preço. Um pouco de otimismo e de confiança, somado a muito trabalho e eficiência são necessários.

Coluna Prestes

Início, nesta edição, uma série de artigos que pretendo escrever numa coluna permanente através deste jornal.

Antes de entrar diretamente no assunto que desenvolverei neste artigo, gostaria de esclarecer alguns pontos a respeito do nome dado à coluna.

Ela não tem relação apenas com meu nome, mas sobretudo com um momento histórico muito importante, vivido pelo povo brasileiro por volta de 1924, em que o líder revolucionário Luís Carlos Prestes comandou uma verdadeira peregrinação pelo interior do Brasil. O movimento se tornou

conhecido como "Coluna Prestes".

Talvez seja um pouco de pretensão de minha parte em querer utilizar-me deste nome, mas como a minha coluna tem exatamente o papel de resgatar alguns aspectos históricos e, principalmente político ideológicos, acredito que o nome até se encaixa.

Mas vamos ao que interessa:

Vivemos todos uma situação bastante difícil, especialmente na nossa região, que depende quase que exclusivamente da agricultura, abandonada por falta de uma política adequada para o setor. É por que isso acontece?

Por que as pessoas que estão no poder não são com

criconildo



AVES DE RAPINA - existem pessoas que se parecem verdadeiras... Procurem manter-se à distância...

CRISE COLLOR - Nem tomamos fôlego da "crise Sarney" e já embarcamos com tudo no barco colorido do novo milagre brasileiro. Deparamos com outra crise das bases... a mais cinzenta de todas...

COVARDIA - o que fizeram os Campos nestas eleições.. Deram um banho de votos como nunca!

DESÂNIMO GERAL - um festival de caras tristes e preocupadas é o que se vê pelas ruas.

Consolo: o país inteiro está nessa.

CONSÓRCIO - Dentre os piores negócios, o pior que um homem pode fazer...

MÁFIA - disfarçada de várias formas... Lembram da história do lobo na pele de cordeiro?

VIDA ALHEIA - tem gente que se preocupa demais com ela, esquecendo a tarefa de cuidar da sua...

ESCOLA - Absurdo ou não, tem gente que parece sentir

prazer em denegrir o bom nome da escola e de seus professores.

FALTA QUE NÃO FAZ FALTA - Eu não acreditava muito que alguma pessoa pudesse chegar a esse ponto, mas afirmaram para mim outro dia que sim.

ESPETACULAR - seria poder estar agora à beira da praia, o mar azul em perfeita harmonia com o céu; o verde se erguendo por sobre os morros, distantes e eu na areia branca sentindo o calor do sol... Oh, minhas férias!...

ALIELOGILDO

MUITO PRAZER! Apresento-me com um "pseudônimo", assim como 'outros companheiros' já o fazem há muito tempo. Mas não é difícil de me encontrar por aí, em botecos ou esquinas jogando conversa fora e fazendo observações. A partir de agora também estarei nesta página do Folha Verde.

COISA FEIA é falar dos outros e eu não sou desses. Por isso não sou muito chegado a críticas e até prefiro os elogios.

VOTO ÚTIL é uma coisa muito importante e o povo brasileiro mostrou mais uma vez que sabe votar em quem está ganhando. Jogar voto fora para quê!

PREFEITO 92 alguns já falam em meu nome. Sinto-me meio sem graça não porque não me ache capacitado; pelo contrário e inclusive o dinheiro para a campanha não seria problema, mesmo porque existem muitos amigos que me apoiam.

PASSARINHO estou contente com seu retorno à função de Ministro. Mais uma vez o presidente acertou e eu tiro o meu chapéu para ele.

ELEIÇÕES congratulo-me com os felizes eleitos e deixo minha mensagem de esperança aos perdedores - quem sabe numa próxima.

VOLTO na próxima edição, com certeza.

prometidas com as causas populares, pelo contrário: seu único e grande compromisso é com os "donos" do capital, os grandes grupos econômicos.

O povo vive um momento de grande decepção. Na eleição para presidente foi mais uma vez enganado, elegendo um homem que se apresentou com uma "ideologia" e quando assumiu mostrou claramente a que grupo pertence.

O povo tem se deixado enganar com facilidade. É preciso que todos conheçamos as várias ideologias para sabermos distinguir quais as que são realmente a favor do povo.

Continuaremos a tratar do assunto nos próximos artigos.
NERI BERNARDES
PRESTES

Folha Verde

Uma publicação da Organização Jornalística Integração Ltda. - CGC - 24763666/0001 -60.
DIRETORES:

- Vera Terezinha Faccin Carpenedo; (Jornalista - RP-5399-RS)

-Valmor Carpenedo (Economista - Comercial)

REDAÇÃO/DIAGRAMAÇÃO -Vera T.F.Carpenedo;

ARTE/PUBLICIDADES

-Valmor Carpenedo ASSINATURAS: -Giovana Andréia Faccin;

COLABORADORES:

-EMATER/MT-LRV.

-Pedro Paulo Primão;

-Dr. Lauriberto Godoy.

*Matérias e artigos assinados são da responsabilidade de quem assina e não refletem, necessariamente, a opinião do Jornal.
ENDEREÇO:

Rua Chapecó, 200 - CEP:78.455 - Lucas do Rio Verde - MT - Fone:(065) - 549-1165.

Safrão Comércio e Representações



"Sempre ao lado do Produtor"

VENDA E TROCA DE INSUMOS AGRÍCOLAS

Lucas do Rio Verde - MT - Fone 549 1336

SENAC Forma Auxiliares de Escritório em Lucas



Com duração de 120h/aula, desenvolveu-se, na escola Angelo Nadin, no período noturno, um curso de Auxiliar de Escritório do SENAC, promovido pela Associação Comercial e Industrial de Lucas do Rio Verde, Associação Comunitária e Prefeitura Municipal.

O curso encerrou no dia 12 de outubro, com a formatura e entrega de certificados aos 40 alunos que o frequentaram.

A solenidade de formatura contou com a presença do prof. Wilson Pedro de Figueiredo, coordenador das Unidades Móveis do Senac de MT, do presidente da Federação

do Comércio de Mato Grosso, Jamil Bouts Nadaf, do diretor regional do Senac de Mato Grosso, Ataíde de Mazzarelo de Barros, do diretor regional do SESC de MT, professor Marcos, e de autoridades locais: o prefeito municipal, Werner Kothrade, o presidente da Câmara, João J Callai, o presidente da Associação Comercial e Industrial, Jaime S. Fujii e o presidente da Associação Comunitária, Neri B. Prestes.

Na mesma solenidade foram entregues os certificados às alunas que concluíram o curso de manicure também ministrado pelo Senac.

USINA DO RIO VERDE

Em sua última ida à Cuiabá o prefeito Kothrade, juntamente com o secretário Neri Prestes e o vereador Edson Freire mantiveram contato com os engenheiros da CEMAT que estão trabalhando no projeto da Usina Rio Verde.

A informação que receberam é que o projeto será encaminhado à Eletronorte em Brasília para que a obra possa entrar em concorrência pública.

A Usina Rio Verde terá capacidade para até 18MGW e será construída pela iniciativa privada.

O secretário, Neri Prestes, diz que os deputados federais e senadores eleitos terão oportunidade de trabalhar para que esta obra seja concretizada.

Na mesma viagem o Prefeito esteve também no DERMAT para oficializar o comodato das máquinas e no INCRA, para saber do andamento do processo de doação do projeto de assentamento à Prefeitura. O processo, segundo informações, está dependendo do encaminhamento ao Presidente do INCRA para ser assinado.

CREDILUCAS Esforço Cooperativo

Com o objetivo social de desenvolver o cooperativismo de crédito, proporcionando aos associados uma assistência financeira a juros menores que os de mercado e expandir a ideia da cooperação como forma de resolver conjuntamente os problemas dos setores produtivos do Município

e região, nasceu a Credilucas.

A Cooperativa de Crédito Lucas do Rio Verde Ltda - Credilucas - ou banco de Lucas, como muitos preferem chamar, surgiu graças a esforço e empenho de alguns idealizadores que querem o progresso de Lucas do Rio Verde, pois uma das grandes vantagens de uma Cooperativa de Crédito é que os recursos giram dentro do próprio Município.

A Credilucas foi inaugurada no dia 28 de setembro e em menos de um mês já conseguiu a adesão de mais de 250 associados, um capital social superior a oito milhões de cruzeiros e um bom montante de depósitos à vista, conforme declaração de seu presidente, Hermes Fumagalli. Ele nos informou ainda que o "Banco de Lucas" está operando com o mais sofisticado equipamento (computador, teléx, etc).

Neste sábado, dia 20, a Credilucas realizou sua primeira Assembleia Geral Extraordinária, às 6h em pri-



meira convocação com 2/3 dos associados, às 7h, em segunda convocação, com metade mais um dos associados e às 8h, em terceira e última convocação, com no mínimo 10 associados. O local da Assembleia será o Pavilhão da Igreja Nossa Senhora de Fátima e terá a seguinte ordem do dia:

1-Reforma do Estatuto; 2-Eleição

para preenchimento de cargos vagos; 3-Aprovação da criação do fundo para capital; 4-Assuntos de interesse da entidade.

Os associados da CREDILUCAS têm se mostrado otimistas com a criação da cooperativa de crédito. Eles acreditam ser a iniciativa de grande importância para o desenvolvimento de Lucas e região.

Problema Energético

O governador eleito Jaime Campos afirmou que uma das prioridades de seu governo é o reinício das obras da usina de Manso, paralisadas desde 1989 por falta de verbas. O orçamento para a continuidade da obra no próximo ano é de US\$ 80 milhões, mas, segundo a Eletronorte a conclusão da usina não acontecerá antes de 1996.

O futuro governador declarou que durante esse período buscará soluções para a crise energética através da construção de mini-usinas e do reforço do Linhão de Mato Grosso.



Valescatur TRANSPORTE & TURISMO LTDA
Linhas: Tapurah a Diamantino, 2^{as}, 4^{as} e Sextas Feiras, Passando por Groslandia, Lucas e N. Mutum.
Atendendo ainda os Municípios de Vera a Sorriso.
Excursões: Fone: (065) 549 1172 ou na Avenida Paraná, s/n - Lucas do Rio Verde - Mato Grosso.

CRECHE MENINO JESUS



A creche Menino Jesus é conveniada à Pro-Sol/LBA que, com o auxílio da Prefeitura Municipal e Comunidade dá assistência 60 crianças de zero a sete anos, do horário das 7h às 16h, diariamente.

Sua presidente é a 1ª dama, dona Ana Kothrade que, auxiliada pelas outras mães que compõem a diretoria, tem empenhado todos os esforços para que a creche cumpra com seus objetivos.



Na creche as crianças recebem alimentação: : café da manhã, - lanche (uma fruta), - almoço e lanche da tarde.



A alimentação é particamente toda doada por pessoas da comunidade: - Adair Boito(arroz), - Vereador Vendruscolo(feijão), - Ceval(pão), - Chico Pivetta(leite), Santa Casonatto(banha

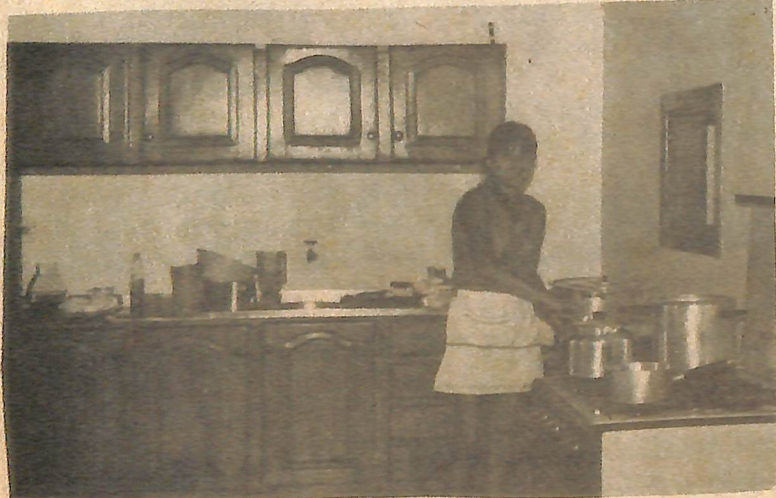

-Catarina Roa(açúcar). Além das doações, a creche mantém uma horta, com o apoio da EMATER, cujos produtos servem para enriquecer a alimentação das crianças.

As crianças recebem também educação. Os maiores de cinco anos frequentam a escolinha.



Na creche as crianças têm oportunidade ainda de fazer recreação no parquinho, ou de assistir televisão, através de um aparelho comprado pela Prefeitura e doado à creche.



O parquinho foi adquirido através de promoções.



a horta beneficia o enriquecimento da alimentação das crianças.



A preocupação com a higiene, saúde e educação das crianças é um dos pontos relevantes do trabalho desenvolvido pelas sete pessoas que atendem a creche: uma cozinheira, uma zeladora, uma lavadeira, duas recreadoras, uma babá e a coordenadora.



A babá atende as seis crianças do berçário, que recebem alimentação(mameadeiras, sucos), e banho.

No atendimento à saúde, são ministrados às crianças medicamentos para controle de vermes, piolhos e na "farmacinha" da creche existem também medicamentos para possíveis ferimentos das crianças. Todos esses remédios são doados pela CEME - Central de Medicamentos.



A creche sobrevive basicamente de doações, isto é, da boa vontade das pessoas em colaborar com as crianças carentes. Estas doações são, em sua maior parte, mensais, feitas pelos comerciantes através de carnês, pagos no Bamerindus. A creche também recebe ajuda do Clube de Mães, Casa da Amizade e da Associação de Funcionários da Cooperlucas, principalmente na realização de promoções voltadas para este fim.

A diretoria da creche faz um agradecimento a todas as pessoas que têm colaborado com a creche e solicita mais uma vez a participação de toda a Comunidade na Campanha do Natal da Criança, que já começa a ser desenvolvida, para arrecadar principalmente brinquedos, para tornar o Natal dessas crianças um pouco mais feliz.

Sociais

ANIVERSARIANTES

Outubro:

- 01 - Loreni Pivetta Neves
 01 - Osmar Bias
 01 - Lucrécia Bruno
 02 - jair Thomazsoni
 02 - Beatriz Talfo Carlesso
 03 - Ney Barichello
 04 - Mairo Novelo
 05 - Ordalina Fucks
 05 - Elza Rospieski
 05 - Adolfini Vendruscolo Pivetta
 06 - Giovanni Belló
 08 - Hideo Oka
 08 - José Sales de Souza Lima
 10 - Marlene Paludo
 10 - Elinio Rieger
 10 - Avelino Meneghetti
 10 - Vera Mantelli
 12 - Nair Farias Silvestrini
 11 - Grasiani Di Domênico
 13 - Deorgene Romio
 14 - Clair Fischer
 15 - Agenor Casonatto
 15 - Julia Elisabete Ely
 15 - Gelson Pinto
 15 - Nilton Tamiozzo
 15 - Ricardo Cristiano Bess
 15 - Waldemar Werner
 16 - Alberto Witter
 16 - Rosi Martha de Mattos
 17 - Jandir Balbinot
 18 - Irineu Ely
 17 - Waldemar Hugr
 20 - José Dotto
 20 - Marly Fátima Henning Jandery
 21 - Sidnei Oka
 24 - Claudio Luiz Alves
 25 - Catarina Aparecida de Andrade
 25 - Marli Ferrades Goes
 25 - Terezinha Thomazsoni
 25 - Alete Barbieri
 27 - Jaqueline Seawright Rowe
 28 - Olindus Monquede Inácio
 28 - Antonio Stragliotto
 29 - Leandro Yshio Oka
 29 - Adriano Bias
 30 - Marcelina Espindola Dutra
 31 - antonia Francisca domingues
 31 - Jacielle Dotto
 31 - Franciely Andratta

FELICIDADES à garota Sandrilêia Pivetta, filha do vice-prefeito Chico Pivetta e de Angela Pivetta. Sandrilêia aniversariou no dia 23 de outubro.

PARABENZAMOS pelo aniversário no próximo dia 28, a garota Fabiana T. Peixoto, filha da secretária de Educação, Nair T. Peixoto e do popular "Chiquito".

FELICITAMOS o casal Odacir L. Ferraz e Carmem Beló Ferraz pelo nascimento do filho Rafael, no dia 30 de setembro.

PARABÊNS ao casal Agenor e Simone Casonato, pelo nascimento da filhinha, no dia 27 de setembro.

PARABÊNS ao prefeito Kothrade e à primeira dama, dona Ana, pelo nascimento da primeira neta.

FELICIDADES ao sr. Orivaldo Schwartz pelo aniversário no próximo dia quatro de novembro. Seu filho Elio Schwartz e amigos luquenses o parabenizam e lhe desejam muitos anos de vida.

FOLHA VERDE
 Divulgue esta idéia

LABELLE
ARTESANATOS

Artesanatos em Geral
 - Brinquedos, bonecas e também flores e coroas para o dia de finados. Não esqueça do seu ente querido no dia 02.

End. Av. Rio Grande do Sul, Junto à Rodoviária Fone: 5491355 - LRV-MT.

FELICITAMOS o amigo Mario Meire pelo aniversário no dia sete de outubro e ao amigo Roberto C. Godoy pelo aniversário no dia 13 de outubro. Eles ofereceram um almoço aos familiares e amigos no Clube Sereniema.

ACONTECEU no sábado à noite, dia 20, a inauguração do "P.P.Clube, na avenida Mato Grosso - Cidade Nova. O baile teve a animação do conjunto Novo Tempo e movimentou o fim de semana dos luquenses. Parabéns à diretoria do P.P.Clube!

cação e Escola Dom Bosco no dia 12 de outubro foi muito movimentada. Participaram todas as crianças das escolas municipais e das escolas estaduais da cidade e interior.

A programação abriu com uma missa em ação de graças e, em seguida as crianças receberam lanche e suco. Tiveram depois espaço para apresentações e brincadeira, regada a muito suco e pipocas.

Às 3h, com o encerramento das atividades, as crianças retornaram para suas casas satisfeitas.

Estão de parabéns os promotores da festa.

FESTA DA CRIANÇA



Foto Destri

Foi muito bonita e emocionante a festa do dia da Criança na Creche Menino Jesus.

Ver os olhos daqueles crianças brilhando de felicidade ao ganharem bolo e refrigerante e, depois, ao receberem, cada uma, seu presente e sua cestinha de doces foi um momento de emoção e, ao mesmo tempo de questionamento: - O que é possível fazer para que todas as crianças tenham direito à vida com um pouco mais de dignidade?

Cada um de nós poderá pensar num primeiro momento, que nada pode fazer. Na verdade, há muito a ser feito. Se decidirmos simplesmente descruzar os braços, já estaremos dando uma grande contribuição...

A festa da criança organizada pela Secretária Municipal de Edu-



Departamento de Assistência Social

Está funcionando na Prefeitura o Departamento de Assistência Social, dirigido pela 1ª dama, Ana Kothrade, com o auxílio de Maria Aparecida Freire.

O Departamento deveria ter iniciado seus trabalhos há mais tempo. Porém a construção e, em seguida a organização dos trabalhos na creche ocuparam muito tempo, não sendo possível à 1ª dama voltar-se com maior atenção a outros trabalhos assistenciais. Agora com o Departamento funcionando junto à Prefeitura a área social terá maior assistência.

CURSO

A Casa da Amizade promoveu no final de setembro um curso de congelamento, que contou com a presença de 58 participantes e foi ministrado por Neusa Zancanella e Ermide Pandolfi.

A presidente da casa da amizade, Rosa Fujii agradece a Eletromóveis Martinello pelo empréstimo de dois freezers, para a realização do curso.

Carta Aberta ao Ministro

A Câmara Municipal de Lucas do Rio Verde enviou uma carta aberta ao ministro da Agricultura, Antonio Cabreira Filho, mostrando os problemas da agricultura de nossa região e solicitando um reestudo do pacote agrícola, que afetou de forma muito negativa toda esta região produtora.

Segue, na integra, o texto da carta:

"A Câmara Municipal de Lucas do Rio Verde, preocupada com a situação caótica em que passa a agricultura da região inviabilizada por falta de uma política agrícola definida e coerente considerando que em primeiro lugar deve ser analisada a situação social em que passa o agricultor, com reflexos para toda economia regional e estadual.

Ao analisarmos a recente história da agricultura matogrossense, imediatamente verificamos que a ocupação desta região deu-se devido aos incentivos do governo federal, que em sua estratégia geopolítica, procurava articular a região com a região sul/sudeste, o que fez com que milhares de pessoas deixassem suas regiões de origem para desbravarem e cultivarem o cerrado matogrossense.

O desenvolvimento e crescimento da região foi espetacularmente acelerado, atingindo níveis de produção e produtividade capazes de impulsionar todo o desenvolvimento do estado.

A atual situação da agricultura, inviabilizada por uma política de preços defasados, o endividamento do produtor rural e a falta de financiamento para a safra que

da Agricultura

já deveria estar sendo plantada, lança perspectivas sombrias à região, encaminhando-se para um desastre social na região.

Esperamos que o Ministério da Agricultura reconsidere as medidas anunciadas no recente pacote agrícola, que prejudica extremamente a região, com prejuízos mínimos abaixo do custo de produção.

Perguntamos ao Exmo. Sr. Ministro da Agricultura o que se fará com as centenas de famílias que ficam desamparadas, penalizadas por uma política discriminatória e uma linha imaginária denominada "paralelo 13" que praticamente interdita uma grande parcela da região, pois não mais poderemos praticar o que aprendemos de gerações a gerações: "lavar a terra para tirar o seu sustento e alimentar a população deste País".

As medidas para a viabilização desta região produtora é do conhecimento de todos, o que se faz necessária é a determinação política para fazê-lo, pois não beneficiará apenas os agricultores e sim a toda uma região.

A Câmara Municipal de Lucas do Rio Verde espera que a agricultura matogrossense tenha o mesmo tratamento e investimento das demais regiões brasileiras, pois somos todos iguais e filhos da mesma nação."

Belló Quer Solução Para Dívida dos Agricultores

O vereador Reny Santo Belló encaminhou um requerimento à Mesa da Câmara Municipal, solicitando a constituição de uma comissão Especial de Vereadores para representar o Município e entrar em contato com o governador eleito Jaime Campos e com os deputados federais, a fim de buscar soluções para as dívidas dos agricultores junto ao banco do Brasil.

Câmara envia ofício à Receita Federal

O presidente da Câmara de Vereadores, João José Callai encaminhou ofício à receita federal de Foz de Iguaçu, solicitando uma resposta ao pedido de doação de um carro usado para o Município de Lucas do Rio Verde.

No mesmo ofício o Presidente da Câmara solicita a doação de quatro máquinas de escrever, três máquinas de calcular, um microcomputador completo, e vídeo-cassete para as escolas.

A justificativa do vereador Callai para esse pedido é que nosso município é novo e bastante carente e grande parte da população que aqui reside migrou da área inundada pela hidrelétrica de Itaipu.

Walmenir Agradece

O vereador Walmenir Cândido da Silva, representando a Agrovila Groslândia, agradece à Prefeitura Municipal pela atenção que tem dedicado àquela comunidade, construindo lá diversas obras, como ponte estradas, escola.

Walmenir declarou que todas as reivindicações apresentadas por ele, na medida do possível estão sendo atendidas pelo Prefeito e a comunidade fica grata com isso.

Feira Comunitária

O vereador Tião está fazendo um apelo à população da cidade para que prestigiem mais a feira comunitária, que se realiza todos os sábados pela manhã, de frente ao Bradesco, na avenida Paraná.

"Se não valorizarmos os feirantes eles acabarão por desistir de realizar a feira e quem sairá perdendo é a própria população", lembra o vereador.

Então, luquenses, vamos prestigiar a feira e comprar produtos diretamente do produtor, valorizando, assim, o que é nosso.

Agradecimento Especial

Pelos esforços e serviços prestados à comunidade Agrovila groslândia: construção de pontes e estradas, o colégio e outros mais. Agradeço ao sr. prefeito Werner Kothrade, ao secretário Neri B. Prestes e

Morosidade pode Gerar Convulsão Social

A declaração é do presidente da Cooperlucas, Hermes Fumagalli, referindo-se a atuação do Banco do Brasil e BEMAT no tocante à liberação de recursos para o plantio da safra 90/91.

Hemes mostra-

se preocupado com a situação dos agricultores e acredita mesmo numa situação de caos para a agricultura, caso persista a morosidade com que os órgãos repassadores de recursos vêm tratando o problema.

Gato ou Rato "Somos Nós Ratos, os Intrusos da Terra"

P E S T E: É uma doença gravíssima causada por um bacilo denominado "Yersina pestis ou pasteurella pestis", transmissível a nós humanos através das pulgas do rato infectado.

Desde 1500a.c, há existência da peste, que tem ocasionado sérios problemas à saúde do homem; Já assinalaram-se 295 epidemias. No século XIV, a "morte Negra" exterminou 2/3 a 3/4 partes da população do mundo.

A "grande peste" de 1665, época do famoso Shakespeare, Londres matou 70.000 pessoas, numa população de 500.000 habitantes. Em 1894 reapareceu em Hong Kong e espalhou-se por todos os continentes, principalmente na Ásia, onde matou 10 milhões de pessoas na Índia. Manifestou-se em San Francisco-EUA

por volta de 1900 Já, no Brasil, chegaram por volta de 1899 por meio dos porões dos navios (Santos-SP) percorrendo os centros urbanos mais próximos e, posteriormente, o interior do gigantesco país. Hoje os ratos estão instalados de norte a sul do Brasil, sendo o foco maior na Bahia.

Existem cerca de 40 doenças transmissíveis causadas pelos ratos, como exemplo - peste bubônica; - Raiva; - Peste Pneuômica; - Peste Pneumônica Pestosa; - Leptospirose e Sarna.

A peste não respeita sexo, idade, raça.

Comunidade Luquense, participe colabore nesta campanha de combate ao rato.

Aguardamos suas visitas e sugestões no escritório local da EMATER/MT, em Lucas do Rio Verde.

seu Zé e todos os seus motoristas e todos os que trabalharam nessas obras.

Em meu nome e em nome da nossa comunidade, meu abraço, meu carinho e meu respeito e muito obrigado a todos.

Mariano Liesbinski

AMIGO CLIENTE: Antes de adquirir peças elétricas para seu veículo ou máquina procure a Auto Elétrica

BATERIAS NOVAS E REFORMADAS

Verifique e Comprove os Preços. Peças BOSCH e WAPSA

Rua Guaporé Nº 53 Lucas do Rio Verde - MT. Fone 549 1101

NISSEI

Eleições 90 RESULTADOS

Na edição passada, publicamos o resultado de uma pesquisa realizada na cidade, com relação às eleições de três de outubro. Nesta edição apresentamos o resultado oficial das eleições no Município de Lucas do Rio Verde inclusive com percentuais, comparando os com os percentuais da pesquisa publicada.

De um total de 3.600 eleitores, votaram 2.652 nas 14 urnas distribuídas na cidade e no interior, o que corresponde a 61% dos eleitores.

Veja, no quadro, o resultado apresentado pelas urnas:

GOVERNADOR	NºVotos	%	Pesquisa
Jaime Campos	1.158	43,68	49,82
Bonilha	402	15,16	12,56
Scaloppe	254	9,58	7,81
Luiz Soares	16	0,60	0,79
Mafalda	14	0,53	0,79
Nulos/Branco			
e Legenda	808	30,45	28,23

SENADOR	NºVotos	%	Pesquisa
Bezerra	408	15,39	13,39
Manoel Novaes	30	1,36	2,09
Julio Campos	937	35,35	47,28
Moisés Martins	204	7,70	7,11
451(PSDB)		1,37	0,00
Nulos/Branco			
e Legenda	1.053	38,83	30,13

DEPUTADO FEDERAL	Nº Votos	%	Pesquisa
José Lacerda	308	11,62	16,36
Jonas Pinheiro	181	6,80	13,21
Rossato	68	2,60	5,66
João Teixeira	94	3,55	5,03
Tampinha	113	4,26	4,40
Dante	185	6,90	3,14
Rodrigues Palma	72	2,71	2,52
João Monlevade	41	1,55	2,52
Emerson	44	1,56	-
Outros	49	1,60	1,87
Nulos/Branco			
e Legenda	1.497	56,85	45,29

DEPUTADO ESTADUAL	Nº Votos	%	Pesquisa
Nilso Basso	619	23,35	33,00
Mário Eugênio	377	14,22	14,08
Jorge Yanai	174	6,56	10,19
Antonio Joaquim	97	3,74	2,43
Paulo Moura	76	2,84	1,46
Serys	35	1,32	1,46
Outros	229	8,63	2,43
Nulos/Branco			
e Legenda	1.045	34,95	34,95

Em Lucas do Rio Verde cerca de 40 candidatos a deputado estadual fizeram votos o que demonstra, de um lado a liberdade de escolha dos eleitores e, de outro, uma certa falta de consciência política em votar em alguém que, de repente, passou por aqui uma vez e talvez só volte quando precisar pedir votos novamente. O voto distrital, que começa a ser discutido com maior interesse poderá acabar com isso.

DEPUTADOS FEDERAIS ELEITOS

Nome do Candidato	Partido	Votos
Jonas Pinheiro	União p/MT	449.428
Augustinho F. Martins	idem	29.938
João Teixeira	idem	27.335
Wilmar P. de Farias	idem	23.751
Wellington A. Fagundes	idem	22.595

Rodrigues Palma	idem	21.507
José A. Curvo (Tampinha)	idem	14.488
Oscar C.R. Travassos	idem	13.485

SUPLENTE

Dante de Oliveira	F. Popular	49.886
José Lacerda	PMDB	21.509
João Sucena	União p/MT	12.752
Itsuo Takayama	idem	12.682
Ricardo Correa	idem	10.078
Willian Dias	PMDB	9.624
Sarita Baracat	PMDB	10.560
Ubiratan Spinelli	União p/MT	9.309
Antero de Barros	F. Popular	5.471
Gilson de Barros	União p/MT	4.653
Vicente Vuolo	idem	4.316
Lutero S. da Silva	PMDB	4.168
Hilário Mozer Neto	PMDB	3.854
Orlando Pereira	União p/MT	3.570
Ari Roque de Lima	PDC/PRN/PSD	3.521
João Monlevade	F. Popular	3.413
Escacela Carneiro	idem	2.731
Emerson J.D. Ribeiro	PMDB	2.656
Carlos Rezende	PDC/PRN/PSD	2.040
Alcides R. Carvalho	PMDB/PMN/PST	1.979
Dilceu Rossato	F. Popular	1.420
Manoel Theodoro	PDC/PRN/PSD	1.411
Zilbo Fortes	PMDB/PMN/PST	1.331
Faustino Franco	F. Popular	1.106
José G. Moraes Filho	idem	970
Carcius A. Santos	idem	853
Luiz A.P. Lacerda	idem	659
Luiz Medeiros Silva	PDC/PRN/PSD	563
Jose G. Souza	idem	498
Décio Fogliatto	idem	416

Deputados Estaduais Eleitos

CANDIDATO	PARTIDO	VOTOS
Roberto França	União p/MT	26.732
Moisés Feltrin	idem	13.016
Nereu Botelho	idem	11.498
Wilson P. Santos	F. Popular	10.140
Benedito P. Silva	União p/MT	10.091
Romualdo B. Junior	idem	9.474
Paulo Moura	idem	8.827
Lincoln H. Saggin	idem	8.467
Ataide Gonçalves	idem	8.177
Humberto Bosaipo	idem	7.556
Jair Benedetti	PMDB/PMN/PST	6.264
Joemil Araujo	idem	5.257
Geraldi D. Reis	PDC/PRN/PSD	4.621
Leonildo Menin	idem	4.206
Kikuo M. Miguel	União p/MT	7.238
Antonio P. Brito	F. Popular	4.978
Jaime M. Gonçalves	União p/MT	7.005
Gonçalo de Barros	idem	6.887
José A.C. Sardinha	PDC/PRN/PSD	3.756
Jorge Yanai	União p/MT	6.657
Hermes G. Abreu	PMDB/PMN/PST	5.097
Jaime Muraro	União p/MT	6.279
Dionir F. Queiroz	idem	5.899
Serys Shessarenko	F. Popular	4.958

SUPLENTE

Ricarte Freitas	União p/MT	5.831
Gilmar Donizete	idem	5.798
Jose F. Fernandes	idem	5.382
Edilson Baracat	idem	5.322
José Penachioni	idem	5.274
Hilton de Campos	idem	5.267
Ataide P-Leite	idem	4.973
Pedro I. Wiegert	PMDB/PMN/PST	4.928
Malba T.A. Varjão	União p/MT	4.697
Haroldo Arruda	idem	4.635
Leonizio L. Melo	idem	4.614
Antonio Monteiro	idem	4.516
Antonio C.S. Fontes	F. Popular	4.513
Reinhard Raminger	PMDB/PMN/PST	4.362

A PEDIDO:

O PMDB É UM PARTIDO SÉRIO

O PMDB é um partido cuja história está intimamente relacionada com a história do País e cuja base ideológica está calcada na seriedade. Somos um partido sério por que formado por pessoas sérias e que almejam o melhor para o Brasil e para os brasileiros. Quando disputamos uma eleição, não o fazemos visando unicamente o poder, mas nos preocupamos em levar aos eleitores uma mensagem de mudança, através de um trabalho que também é de conscientização.

Acabamos de sair de uma derrota nas urnas, mas nem por isso nos achamos enfraquecidos. Pelo contrário: a derrota nos dá mais força porque aumenta a nossa responsabilidade de lutar para transformar a realidade que aí está.

Os candidatos que defendíamos para Lucas do Rio Verde não conseguiram se eleger (Nilso Basso e José Lacerda).

O povo de Lucas do Rio Verde confiou em nossa mensagem e acreditou na competência dos candidatos que defendíamos (foram os dois mais votados em nosso Município). Infelizmente não conseguimos se eleger, mas agradecemos a confiança que os e-

leitores luquenses depositaram neles e se colocam à disposição para ajudar no que for possível, mesmo sem um mandato na mão, como já o fez Nilso Basso.

As estratégias de campanha do PMDB também são um pouco diferentes das de outros partidos: espalhar papéis e "santinhos" pelas ruas não é o mais importante.

Quando da campanha para eleição do prefeito, nós, juntamente com o hoje prefeito Kothrade, prometemos apoiar o jornal local. Na medida do possível temos procurado fazer isto, sem manipulação. O procuramos fazer é aproveitar o jornal para divulgar nossas idéias. Além do mais o jornal também é feito por pessoas sérias que não se deixariam manipular.

Surgiram boatos de que havíamos manipulado a pesquisa que o jornal publicou na última eleição. As urnas mostraram, como em outras ocasiões em que também fomos acusados de manipulação, de que a pesquisa estava certa.

Não precisamos manipular pesquisas, e muito menos meios de comunicação. Temos uma trajetória séria de trabalho honesto e competente que dispensam falsas propagandas e manipulações. Diretório Municipal do PMDB - Lucas do Rio Verde - MT.

FOLHA VERDE

RUA CHAPECÓ, 200
Centro Lucas do Rio Verde
Fone 5491165 Cep 78455
Próximo ao Bradesco

Papilomose Verrugose ou Figueira

Ocorre especialmente no homem, boi cão, ovelha, etc... Ela se caracteriza por apresentar verrugas tipo couve-flor na região do pescoço, cabeça e na boca. É produzida por vírus que ataca a pele e as mucosas.

Papilomatose bovina: Ataca os animais na região do pescoço, tem preferência pelos menores de dois a anos de idade. Inicia pelo aparecimento de pequenos módulos que, com o tempo vão se tornando maiores e mais numerosos. Depois de algum tempo elas se tornam secas e escuras e caem por motivo da necrose da base (período de seis a 18 meses).

Prejuízos ocasionados pela infecção: - Retarda o crescimento; - prejudica a aparência do animal; - deprecia o couro; - predispõe o animal a outras doenças.

Etiologia - É produzido por vírus papovavírus II. A transmissão se dá através do contato direto ou contato indireto (ao esfregar-se em cercas e mourões).

O período de incubação é três a quatro meses, ou seja 90 a 120 dias.

Os sintomas: a presença de verru-

gas (papilomas) na cabeça, pescoço e região dos olhos. Nas vacas pode aparecer verrugas no úbere e tetas; nos machos pode o correr no pênis.

Os animais atingidos ficam imunizados por dois anos.

Tratamento: Cirúrgico, por meio de incisão da ligadura ou por cauterização (caso for número reduzido).

Medicamento e/ou vacina (verruquina e figueirina - penicilina).

Colaboração: EMATER/MT - Lucas do Rio Verde.

Reunião de Professores

A Secretaria Municipal de Educação e Cultura realizou no mês de outubro mais uma reunião ordinária com os professores das escolas municipais. A reunião teve por objetivo discutir sistemas de avaliação, o andamento das escolas e outros assuntos da rotina educacional.

TV SOM:

Eficiência, Competência e Seriedade

A TV SOM, de Isair Luiz Giacomini, além de ter uma equipe capacitada no ramo, trata seus clientes

com seriedade e oferece muitas vantagens: agora traz para Lucas do Rio Verde o sistema de microfichas, com peças

e produtos direto da fábrica, a preços iguais aos da capital.

Vale a pena fazer uma visita à TV Som e conferir

SEC esclarece programa de Merenda Escolar



Estiveram em Lucas do Rio Verde no dia 11 de outubro a nutricionista Jussara Germano Pinheiro e a responsável pelo programa de merenda escolar, Lindinei Rodrigues Vitório, ambas da Coordenadoria de Merenda Escolar da Secretaria de Educação e Cultura do Estado.

Elas realizaram uma reunião com as representantes e merendeiras das escolas para prestar alguns esclarecimentos importantes quanto a origem dos recursos utilizados para a aquisição dos produtos da merenda escolar, até os cuidados que se deve ter no trans-

porte, armazenagem e preparo da merenda.

A reunião aconteceu nas dependências da Câmara Municipal.

HORTAS ESCOLARES:

Um ponto importante, levantado pelo técnico da EMATER José, foi o da criação de hortas escolares.

As representantes da SEC chamaram a atenção para a importância deste trabalho e citaram o exemplo de alguns municípios em que o programa de hortas escolares está tendo sucesso, pois conta com a participação conjunta das escolas Prefeitura, e EMATER, envolvendo os alunos de forma participativa

NORIVALDO Presta Contas de sua Secretaria



A Secretaria de Obras da Prefeitura Municipal está em atividade intensiva. O secretário, Norivaldo Peixoto, faz um relato dos últimos trabalhos e efetuados pelas máquinas da Prefeitura.

Ele conta que no final de agosto e todo o mês de setembro as máquinas trabalham na Groslândia onde foram levantados com o esteira cerca de 15 Km de estrada e mais

20 com a patrol e mais ou menos outros 20Km foram cascalhados, conta Norivaldo.

O Secretário esclarece que foram feitos também outros serviços a pedido dos vereadores e dá conta de que, na cidade está sendo feita a praça e outros serviços a pedido da comunidade.

Concluídos estes serviços, as máquinas irão para a Linha 13 - Setor 06 e, em seguida para o setor 12.

EXATO Imobiliária e Incorporadora Ltda.

Creci - J595
Agora em novo endereço
Av. R.G.S. - 2083 - L.R.V.-MT.
Ao Lado Farmácia N. Canaã

VENDE-SE

02 terrenos na avenida Rio Grande do Sul. tratar no Hotel Marmeleiro.



TV SOM



Oficina Autorizada: PANASONIC, PHILIPS, SEMP TOSHIBA, MOTORADIO E SONATA.

Responsável Técnico: ISAIR LUIZ GIACOMINI

Av. Rio Grande do Sul, 2471 - FONE (065) 549-1333 - Lucas do Rio Verde - MT.

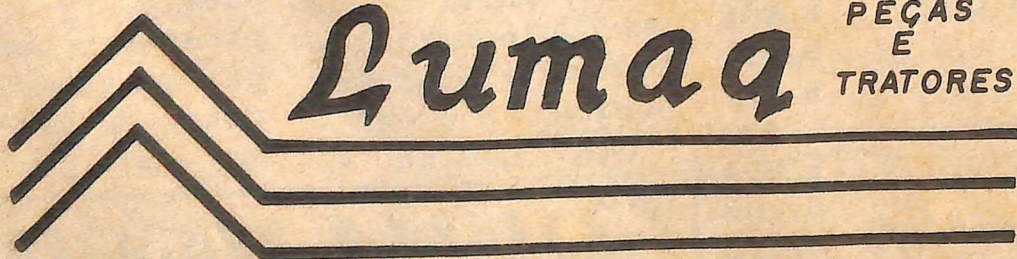

PEÇAS E TRATORES

Av. Rio Grande do Sul - Lucas do Rio Verde - MT
FONE (065) 549 - 1188

E



Comércio de Combustíveis
SABIA

FONE (065) 549 - 1316

BR 163 - Km 677 - CEP 78455 - Lucas do Rio Verde - MT

— Ambos criando raízes com o homem do campo e da estrada —