

# FOLHA VERDE

LUCAS DO RIO VERDE  
06 de junho de 1989

Circulação em Lucas do Rio Verde, Nova Mutum e Tapurah.

**ANO IV**

Nº 57

Tiragem: 500 exemplares

## PRODUTORES FAZEM PASSEATA EM CUIABÁ



## IRRIGAÇÃO NO CERRADO: UMA OPÇÃO VIÁVEL E PRODUTIVA



PROFESSORES ESTADUAIS:

## A SITUAÇÃO CONTINUA PRECÁRIA

## CINCO MESES DE ADMINISTRAÇÃO MUNICIPAL. COMO A POPULAÇÃO ENCAROU ESSE PERÍODO ?

## APICULTURA: CONHEÇA SUAS VANTAGENS



## ASSOCIAÇÃO COMUNITÁRIA TEM NOVA DIRETORIA

## CRIADO CONSELHO COMUNITÁRIO

**CB CAMPO BOM**



**CAMPO BOM**

Agora também em Lucas do Rio Verde.

**SEMENTES — ADUBOS — CALCÁREO — DEFENSIVOS  
ÓLEOS LUBRIFICANTES E GRAXAS**

Matriz: Rua Três, 411 - Fones (065) 544-1631 e 544-1434

Telex. 65 - 5283 - CEP 78255 - Sorriso - Mato Grosso

Filial: Rodovia Br 163 - Km 679 - Lucas do Rio Verde - Mt.

# EDITORIAL

## A HORA CERTA DA CRÍTICA

A pesquisa que o Folha Verde realizou deu espaço aos entrevistados para apresentarem suas críticas à atuação do Executivo e do Legislativo Municipal, caso às tivesse. Poucos, porém, encontraram o que criticar. A maioria demonstrou estar consciente das dificuldades de um município que está começando e precisa se estruturar e que, portanto, não podem ser exigidos milagres.

Críticas e descontentamentos vão existir sempre. Fazem parte da vida diária, principalmente numa administração pública. Jamais alguém conseguiu ou conseguirá contentar a todos, nem mesmo Cristo, que era o Filho de Deus, o conseguiu.

As críticas são positivas e devem ser bem aceitas, quando construtivas, pois podem ajudar uma pessoa a perceber que pode melhorar sua atuação. O que precisa é saber a hora certa de criticar e o que criticar, para não incorrer em erros e causar transtornos e desavenças desnecessárias.

Num município como o nosso, que começou oficialmente há apenas cinco meses, é bom que os moradores tenham esta consciência: criticar sim, quando necessário, mas também colaborar no que estiver ao alcance de cada um para que o desenvolvimento chegue mais rápido para todos.

**Prorrogação de Edital**  
A Prefeitura de Lucas do Rio Verde, através de seu Prefeito municipal que o prazo para entrega das propostas referente ao Edital de concorrência nº 01/89 foi prorrogado para o dia 05 de Junho permanecendo inalteradas as demais condições.  
Lucas do Rio Verde em 30/05/89.

## crônica

O PAÍS DA MUDANÇA  
"Mudança" é a palavra que mais tem estado na moda, principalmente nos discursos parecidos não nos convencer de que a verdadeira mu-

dança não está nos discursos demagógicos dos políticos mas na ação do povo que toma consciência de sua situação de explorado e se organiza para provocar a "virada".  
.. "O povo quer mudança" diz a letra de uma música de Gilberto Gil, que promete fazer muito sucesso. Mas não vamos esquecer que ele (Gil) também está enquadrado na famosa categoria dos "políticos".  
E como para provar que a "intenção de mudar" é das mais sérias, começaram agora a cassar mandatos de deputados que não comparecem na Câmara... Pena que tenham despertado para isso um pouco tarde... Em outros países (como Cuba, só para citar um exemplo) é o próprio povo quem "cassa" o representante que não se saiu a contento... E olha que não precisamos adotar o comunismo para promover certas mudanças...

## ESCOLA AGRÍCOLA

O vereador Ilvo Vendruscolo, do PMDB, apresentou na Câmara Municipal, uma indicação, solicitando ao Prefeito Municipal que mantenha contato junto aos órgãos federais, para que se já implantada uma escola agrícola em Lucas do Rio Verde.

O vereador justifica a importância de uma escola agrícola por ser a nossa região de pequenos agricultores e pecuaristas, cujos filhos não mais precisariam deslocar-se para outras cidades para aprender novas técnicas agrícolas.

## EDUCAÇÃO

### "Angelo Nadin"

Emedição anterior, por solicitação do Prefeito Municipal, publicamos uma relação de pessoas que contribuíram para a construção da Escola Angelo Nadin.

Sabe-se que muita gente ajudou - nesse mutirão e, talvez, tenha ficado descontente por não ver seu nome publicado.

O Chefe de Gabinete para a construção da Escola e a Prefeitura Municipal esclareceu que todas essas pessoas, não só a Prefeitura, mas a comunidade toda agradece.

### Professores: O que sobrou da greve

Os sinais são evidentes de que a greve dos professores foi um movimento frustrado: algumas promessas (até o momento não cumpridas), trabalho dobrado (para repôr os dias perdidos) e muita insatisfação. Eis o saldo da greve que durou quase dois meses.

O professor Arlindo José Gregório, presidente do Núcleo de Professores de Lucas do Rio Verde, nos informou que o pagamento dos professores continua vindo com atrasos de até um mês; os professores interinos não estão recebendo (na folha de abril e maio o saldo é zero); e a nomeação dos concursados, que já deveria ter saído, ainda não foi publicada no Diário Oficial. Segundo o professor Arlindo até mesmo as transposições dos efetivos estão paralisadas.

De toda a pauta de reivindicações negociadas com o governo durante a greve, o único item cumprido até agora foi o pagamento das diferenças salariais dos meses de outubro, novembro e dezembro de 1988, janeiro de 1989 e o 13º salário, que chegou ao banco no dia 24 de maio.

Em conversa com uma professora da "Dom Bosco" na semana passada, ela queixava-se que seu último pagamento, foi em fevereiro, no valor de NCZ\$ 148,00. Aí ela nos perguntava: É possível ser professora e viver desta profissão?

O Vereador Sebastião Garcia, que acompanhou de perto o movimento dos professores e teve participação decisiva nas negociações para volta às aulas, considera a situação absurda e vergonhosa. Fale lembra ao Governo do Estado que os professores só voltaram às salas de aula porque houve garantia que seus problemas seriam solucionados com o atendimento das justas reivindicações. Lembra ainda que tanto a Administração Municipal, como os Vereadores e a própria comunidade comprometeram-se em apoiar a luta do Magistério.

Os professores assumiram sua tarefa, mas até agora não tiveram o cumprimento das promessas que lhe foram feitas pelo Governo do Estado e a situação continua a se agravar cada dia mais. Por esta razão, o vereador Sebastião Garcia acredita que devemos estar solidários com os professores. Falta de pagamento gera insatisfação, principalmente quando se trabalha por necessidade e não por simples "hobby" ou esporte (no Brasil de hoje poucas pessoas podem se dar a esse luxo). E quem consegue fazer um bom trabalho quando está insatisfeito e revoltado?

Sugerimos a nossos governantes que repensem com cuidado a situação do magistério. Até é possível compreender que o Estado esteja em situação financeira difícil e que o Governo vem tentando sua reestruturação. Mas com educação não se pode brincar, principalmente porque é o futuro do próprio Estado que está nas mãos das crianças, adolescentes e jovens que hoje frequentam as escolas...

Que tipo de sociedade queremos ter amanhã?

Que tipo de sociedade queremos ter amanhã?

## FOLHA VERDE

Uma publicação da Organização Jornalística Integrada Ltda. - CGC - 24763666/0001 - 60

### DIRETORES:

+ Vera T. Faccin Carpenedo (jornalista Responsável RPNº 5399/RS)

- Valmor Carpenedo (Comercial)

### COLABORADORES:

Arte - Mário Silvestrini;

Saúde - Dra. Telma S.T. Buchalla;

Esporte - Waldeimar Werner;

Agropecuária - EMATER;

Assinaturas - Marisa Tabile

\* Matérias e artigos assinados são de inteira responsabilidade da pessoa que assina.

### ENDEREÇO:

Rua 17 - quadra 27 lote 14 - próximo à agência do Bradesco.

## RESTAURANTE RIOVERDENSE

A SUA COMIDA CASEIRA

AV. PARANÁ - ESQ. C/ RUA 12

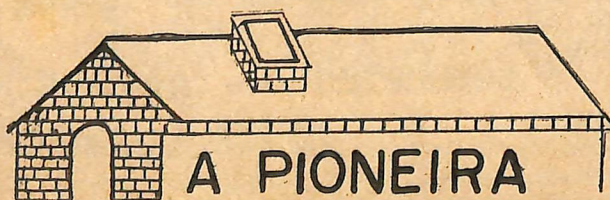

A PIONEIRA

## MATERIAIS DE CONSTRUÇÃO

AV. RIO GRANDE DO SUL, 1922 - CEP 78867 LUCAS DO RIO VERDE - MT

ESCRITÓRIO DE COMPRA: FONE (065) 361-1005 AV. CARMINDO DE CAMPOS, 179 COXIPÓ - CUIABÁ - MT

## CIDADE

### Rebaixamento de rede para cidade Nova

O Vereador Paulo V. Nunes, secretário da Câmara Municipal de Lucas do Rio Verde, nos informou que conseguiu, com o diretor do grupo PEBE, a verba necessária para o rebaixamento de rede na Av. Mato Grosso (trecho Cidade Nova), economizando assim, aos cofres da Prefeitura, algo em torno de sete mil cruzados novos. Dinheiro esse que a Prefeitura, poderá empregar para estender a rede elétrica até a escola do bairro Cidade Nova.

O grupo PEBE irá instalar seus escritórios (sede) em Lucas do Rio Verde. Para viabilizar isso, a Prefeitura cedeu uma área próxima da Delegacia de Polícia onde, já nos próximos dias a PEBE deverá iniciar a construção.

### Mais telefones para LRV

O líder do PFL na Assembléia Legislativa do Estado, deputado Jaime Nuraro, encaminhou indicação ao Governador do Estado e ao Presidente da Telemat, no sentido de que o número de aparelhos telefônicos a serem instalados em Lucas do Rio Verde em 1989, seja de 1080, e não apenas de 362 terminais, para atender a re-

al demanda existente no Município.

"Se está no programa de expansão daquela empresa levar a telecomunicação àquele Município - justifica o deputado - não cremos que se deva fazê-lo de forma já deficitária".

### Construção de hidrelétrica no Rio Verde

Outra indicação do líder do PFL é com relação à construção de uma usina hidrelétrica na cachoeira de "Ilha Pequena", no Rio Verde, com capacidade estimada de 15 MW.

Segundo o parlamentar, uma hidrelétrica deste porte solucionaria o problema energético das localidades de Lucas do Rio Verde, Tapurah, Sorriso, por um período estimado de cinco anos, "quando então, poderemos contar com a hidrelétrica do Rio Manso e com a linha de transmissão que vai atender Sinop e outras cidades do Norte" - Muraro o deputado, garante ainda que a hidrelétrica "desde que convenientemente licitada, poderá ser construída e entrar em operação num prazo de 24 meses, "gerando energia barata, sem poluição, sem consumo de óleo diesel com tecnologia,

mão-de-obra e assistência técnica 100% nacionais", finaliza Muraro.

### Cidade Nova quer água

Os moradores do bairro Cidade Nova estão se mobilizando em torno do objetivo de conseguir a rede de água que beneficie aquele lado da cidade.

Para isso a população se organizou e fez um abaixo-assinado que foi entregue ao engenheiro da Fundação Sesp, que passou por Lucas do Rio Verde no dia 23 de maio.

O abaixo-assinado reivindica a abertura imediata de um poço artesiano, já previsto pela Sesp para atender àqueles moradores.

### Eleita nova diretoria da creche

Em reunião realizada no dia três de junho, nas dependências da Escola Municipal da Cidade Nova, aconteceu a transmissão de cargo e posse da nova diretoria da Creche Menino Jesus, que está com posta assim: Presidente - Ana Kothrade; Vice - Loira Dotto; Secretária - Beatriz Matter; 2ª Secretária - Elise S.Z. Velasques; Tesoureira - Maria Aparecida Freire; 2ª Tesoureira - Dinísia S. Agostin.

### Prefeitura Municipal de Lucas do Rio Verde

ASSINADO CONVÊNIO COM A SUDS

No dia 31 de maio o prefeito Kothrade esteve em Cuiabá, onde assinou convênio com a SUDS, o que faz parte da municipalização da saúde.

O passo seguinte será criar um Conselho de Saúde, no município e elaborar um plano de saúde, destacando as necessidades e carências do município nesta área, para que, então, sejam liberadas as verbas.

VERBA PARA MICRO - EMPRESAS

As verbas provêm da LBA e serão repassadas pela Prefeitura Municipal, através da 1ª dama, que é a coordenadora do programa PRONAV/LBA em Lucas do Rio Verde

ASSISTÊNCIA SOCIAL

O Serviço de Assistência Social da Prefeitura Municipal está fornecendo às pessoas carentes, serviços gratuitos de registros de casamento, nascimento e atestados de óbitos. Maiores informações, procurar a 1ª dama, Ana Kothrade.

PROJETO DA PRAÇA EXISTE

O projeto da praça está sendo elaborado e encontra-se praticamente concluído na Associação do Município de Cuiabá. O engenheiro da própria Associação é quem está cuidando disso. Confira em formulário o Chefe de

## CRICONILDO

**PARABÊNS** - Aos novos diretores da Associação Comunitária. Faço votos para que possam desenvolver um bom trabalho frente a essa Entidade que tanto já conseguiu por Lucas do Rio Verde.

**AGRICULTORES** - Chegou a hora de realmente mostrar a essa nação a força do povo. Que esse grito de protesto ecoe por todo território brasileiro...

**ME CONTARAM** - que teve umas pessoas que se negaram a responder à pesquisa feita pela colega do Folha Verde... Terá sido por "influências" ou por não terem mesmo opinião?

**INFLUENCIAR É BOM** - aí "vareia", dizem alguns, falando o "bom português.. Mas que tem muita gente querendo influenciar, ah, isso tem. E o pior é que negativamente...

**CHEGANDO JUNTO** - está o Prefeito Municipal, no movimento dos agricultores. Afinal, ele é um deles... ao contrário de muitos que ganham o ano inteiro em cima da categoria e agora estão "solidários" com eles...

**QUE CIDADE É ESTA?** - em que uns poucos se esforçam pelo melhor enquanto outros tantos só pensam em atrapa-lhar?...

**RUAS** - quase sem poeira... há trechos das avenidas que chega a juntar poças d'água como na época da chuva... Será que ainda assim alguém tem do que reclamar?

Gabinete do Prefeito Municipal a praça contará com estacionamento, tri-buna livre, parque infantil, banheiro público, etc.

VERBA PARA USINA DE MANSO

Quando de sua visita a Cuiabá o presidente José Sarney garantiu a Bezerra uma verba de 35 milhões de dólares para a conclusão das obras da usina de Manso, atrasadas por falta de recursos.

RETIFICAÇÃO

Na edição anterior, na matéria intitulada "Rodovia em fase de regulamentação", por uma falha de nossa parte, o Chefe de Gabinete do Prefeito Municipal foi citado como Presidente do Diretório Municipal do PDT. Na verdade, Neri B. Prestes é Presidente do PMDB.

Os diretores do Folha Verde pedem desculpas pelo erro cometido.

AUTO ELÉTRICA



# NISSEI



WAPSA

RUA 23 - LUCAS DO RIO VERDE - MT.

**STATUS**

-CABELEIREIROS-

U  
N  
I  
S  
S  
E  
X

RUA 23 - FRENTE AO NISSEI

SUPERMERCADO E LOJA ECONÔMICA



ECONOMIZE COMPRANDO NOS SUPERMERCADOS E LOJA ECONÔMICA.

AV. PRINCIPAL, S/N - LUCAS DO RIO VERDE - MT.

Dr. JEAN J. MACHADO

CIRURGIÃO DENTISTA - CRO-MT 1346

CLÍNICA - PRÓTESE - RAIOS X

TRABALHOS EM PORCELANA

HORÁRIO DE ATENDIMENTO: DE SEGUNDA A SÁBADO DAS 07:00 ÀS 12:00  
13:30 ÀS 21:00

CONSULTÓRIO: RUA 10, S/N - CX. POSTAL 94

**GERAL**

**Associação Comunitária tem nova diretoria**

Foi eleita no dia 27 de maio, por aclamação, a nova diretoria da Associação de Desenvolvimento Comunitário de Lucas do Rio Verde, no Centro Comunitário (sede da Associação).

A eleição se deu por aclamação visto que só havia uma chapa concorrendo. Mais uma vez as lideranças comunitárias tentaram organizar uma chapa de consenso. Fazemos votos para que desta vez dê certo e o "consenso" seja realmente encontrado entre os integrantes da mesma, que está constituída assim:

- Presidente: Nari Pandolfi;
  - Vice: Telmo de Linares;
  - Secretário: Adair Boito;
  - 2º Secretário: Reginaldo Bosco;
  - Tesoureiro: Pe. Sebastião Rodrigues;
  - 2º Tesoureiro: Salete Buzanello
- Conselho Fiscal: Carmelindo Daronch - Belmiro Pastro - Osvaldir Moquiuti. Suplentes: Roberto Godoy - Angelo Catani.

**Clube de Mães a serviço da comunidade**

O Clube de Mães foi fundado em Lucas do Rio Verde, em 23 de março de 1984, com o objetivo de ajudar as pessoas carentes da comunidade. Paralisso, o Clube de Mães tem promovido campanhas, sempre voltadas ao auxílio das pessoas necessitadas, principalmente crianças.

Dentro deste es

pírito de trabalho o Clube de Mães conseguiu implantar o Programa Ir-mãozinho, que beneficia os irmãos das crianças atendidas pela creche. Também auxiliou na construção e, organização da Escola Angelo Madin e, atualmente, se dedica a realizar promoções, com o objetivo de construir a Creche Menino Jesus.

O Clube de Mães já promoveu vários cursos, como tricô, crochê, culinária, e pintura e, agora está iniciando outro curso de pintura em tecido, em convênio com a EMATER, que será ministrado para 30 participantes.

A diretoria do Clube de Mães hoje está composta desta maneira: Presidente - Renata Bosaskievis; Vice-Maúrcia Piccini; Secretária - Maria José Andrade; 2ª Secretária - Rosa Maria; Tesoureira - Edith Prestes; 2ª tesoureira - Ermi-de Pandolfi.

Atualmente o Clube de Mães conta com 20 sócias, mas suas portas estão abertas para quantas mais estiverem interessadas em ingressar. As reuniões são feitas sempre no último sábado de cada mês, as 15h.

Participe você também! Quem sabe, você descobre que pode fazer alguma coisa em favor daqueles que têm menos do que você...

**FOLHA VERDE, 3 ANOS!**  
LEJA, ASSINE ANUNCIE, DIVULGUE ESTE JORNAL!

**Formado conselho comunitário Municipal**

Reunidas algumas lideranças comunitárias, na Prefeitura Municipal, na tarde do dia 29 de maio, segunda-feira, foi formado o Conselho Comunitário Municipal que, conforme prevê a Lei Nº 017/89, de 25 de abril, (que cria o Conselho Comunitário Municipal), "é órgão Consultivo do Município, incumbindo-lhe, dentre outras atividades, a aprovação de planos que visem a melhoria das condições de vida aos Municípios e um melhor aperfeiçoamento entre as relações do Executivo e a Comunidade no que se refere à habilitação,

lazer, educação, saúde e saneamento básico, aprovação do plano rodoviário Municipal e suas implicações e, ainda, emitir pareceres e relatórios sobre assuntos a ele encaminhados". O Conselho está formado pelas seguintes pessoas: Presidente- Paulo Messias de Mello, Vice- Nari Pandolfi, Secretária- Lúcia Aparecida Sa-chukc Werner, Tesoureiro- Norivaldo Alves Peixoto.

A posse dos membros, do Conselho Comunitário Municipal acontece nesta terça-feira, dia seis. Na mesma ocasião, será aprovado o regimento interno do mesmo.

**Cinco meses de Administração Municipal**

Em 31 de maio a Administração Municipal de Lucas do Rio Verde completou cinco meses. Com o objetivo de ver como a população encarou esses cinco meses, o Folha Verde foi à campo e desenvolveu uma pesquisa onde os entrevistados, além de manifestar sua opinião sobre a Administração e o Legislativo Municipal, puderam opinar também sobre outros assuntos diretamente ligados ao poder público de Lucas do Rio Verde, como nome das ruas, cobrança do IPTU, etc.

Nesta edição, porém, apresentaremos apenas os resultados da pesquisa que trata da atuação do Executivo e do Legislativo.

Quanto ao desempenho do Executivo, 48,84% responderam que consideram bom enquanto 41,86% responderam que foi regular, 6,98% disseram que foi ótimo e 2,33% não opinaram.

**A atuação no legislativo**

Da atuação do Legislativo os entrevistados acham bom (27,91%), regular (58,14%), ótimo (2,33%) péssimo (6,98%) e 4,65% não opinaram.

Na próxima edição detalharemos melhor a pesquisa no que diz respeito às outras perguntas feitas aos entrevistados.

**ESTADO**

**Ponte rodoferroviária Interligará MT a SP**

Voltou a ser discutida pelas autoridades dos dois Estados a construção de uma ponte rodoferroviária sobre o Rio Paraná, interligando Mato Grosso a São Paulo. Os Governos de Mato Grosso e São Paulo já firmaram um convênio que determina que cada estado participará com 50% dos recursos para a construção da ponte. Cópia do mesmo foi encaminhada ao ministro dos transportes, Reynaldo Tavares.

**A PEDIDO**

**Os graves "deslizes" de Júlio Campos**

O ex-governador Júlio Campos no seu tradicional "estilo" de tentar confundir frivolidade com veemência e agitação cabocla com competência, e visivelmente desesperado por ver se tornar realidade, sob o Governador do PMDB a ferrovia que ele "garantia" em matéria paga na TV, que do ainda ocupava o Palácio Paqueta que "nem no próximo século" se efetivaria, sai agora de prolongado ostracismo para "acusar" de corrupta a Administração Carlos Bezerra.

Em primeiro lugar, é de se estranhar que o próprio jornal do ex-governador - um dos ramos de império de Comunicação que ele consolidou enquanto esteve no poder - não tenha dado tanta atenção às sandices de Júlio Campos quanto ao espaço que lhe dedicou o "Diário de Curitiba". Os jornalistas de "O Estado de Mato Grosso" mensurariam melhor as extravagâncias do chefe? É possível.

Quanto às levianas "acusações" de corrupção no Governo do PMDB, não mereceriam sequer consideração, estivesse ainda Mato Grosso sob o jugo do Sr. Júlio Campos, quando chegou-se ao cinismo de cunhar-se a partir do Palácio Paqueta, um "moeda" corrente com a qual se bancava todo tipo de falcetras - o hereré, ao qual se refere o ex-governador, na "entrevista", com certeza muito saudável. Porém na Administração... PMDB que promove a recuperação moral e a restauração financeira e administrativa de um Estado que encontrou dilapidado, as denúncias sérias e objetivas serão sempre prontas e rigorosamente apuradas. Desde que não sejam meras e irresponsáveis insinuações sacoteadas numa sala VIP por alguém que protegido hoje por um mandato parlamentar ao qual deveria dar maior dimensão e honorabilidade, traveste-se de "padrino" da dignidade.

Esperto pelo menos para uma certa platéia, o ex-governador tenta jogar as inúmeras denúncias de corrupção do seu governo como apenas mais uma simples "mazela" da Velha República, como se o regime fosse culpado pelo caráter dos homens e pelos crimes e omissões dos governos. Diz que dimitiu por corrupção, mas não aponta quem.

Desmerece e menospreza a memória popular, o ex-governador Júlio Campos, quando todos sabem da calamitosa situação financeira em que deixou Mato Grosso, com o Banco do Estado mergulhado num mar de corrupção - esta sim comprovada - e, com inúmeras outras empresas, literalmente falidas e felismente, já recuperadas no Governo do PMDB.

O ex-governador sofisma quando finge querer efetivamente saber onde está a receita das safras do Estado. Substancial parte dela está sendo tragada pela enorme dívida pública contraída pelo próprio Júlio Campos, cuja gula mercantilista praticamente penhorou o Estado. As turbinas francesas, adquiridas sem qualquer critério que não o do dinheiro "fácil", são apenas um dos muitos e trágicos capítulos de uma história cujos meandros a sociedade vai, tomar conhecimento.

Quanto ao pretense debate com o Governador Carlos Bezerra, oportuno para que alguém alertasse o Sr. Júlio Campos de que ele não é mais sequer "governador honorário" de Mato Grosso e que, portanto, se julga-se superior a Dante de Oliveira, por exemplo que proponha um debate com um Deputado Federal do PMDB. O governador Carlos Bezerra está empenhado na árdua tarefa de promover o desenvolvimento sustentado, o crescimento econômico e a justiça social em nosso Estado, e não incorreria na ingenuidade de dar ao ex-governador o que ele desesperadamente até infantilmente procura no momento em que vê frutificar as grandes conquistas sociais e humanas em Mato Grosso, sob o Governo do PMDB. Quanto ao nível do que seria esse pretencioso debate insinuado por Júlio Campos, os parágrafos esboçados pelo próprio ex-governador no acanhado da sala VIP já seria um bom tralilar para o programa que não haverá.

De resto, na feérica entrevista de Júlio Campos - a qual seu jornal, em contumelente evidência de um caso de criatura mais sábia que o criador, deu a reduzida importância devida - deixa evidente a doentia sede de poder que o domina e que é capaz de faz-lo amigo de Fernando Collor, administrador de Leonel Brizola, afilhado de Jânio Quadros e cativado por Marco Maciel. Sem contar é claro Aureliano Chaves, a quem recepcionava. É do PFL, mas quer ser ministro de qualquer governo, preferencialmente de Brizola, que é do RDI. Mas antes quer um mandato parlamentar, que lhe é sempre "providencial". Mas ambiciona também ser candidato ao Governo do Estado, insinuando uma rasteira nas pretensões do irmão.

A moderna sociedade mato-grossense que o Sr. Júlio Campos teima em não ver, não tolera tanto embuste, tamanha sede de poder a qualquer preço e muito menos tanta desfaçatez.

SECRETARIA DE COMUNICAÇÃO SOCIAL

**ADVOGADOS**  
Dr. HUMBERTO NONATO DOS SANTOS  
Dr. RAFAEL SANCHES  
ESCRITÓRIO: RUA 10 - LUCAS DO RIO VERDE - MT  
NÃO FAÇA NADA ERRADO. PROCURE SEU ADVOGADO."

**CONTABILIZAÇÃO**  
DESPACHANTE - CONTRATOS - REQUERIMENTOS - OFÍCIOS -  
RUA 17 - QUADRA 27 - LOTE 14 - FUNDOS DO BAMERINDOS

**SOCIAIS**

D'E'S'T'A'Q'U'E'S'

\* Aniversariou no dia 28 de maio a garota Márcia Pivetta (Buga), filha de Benjamin e Anelita Pivetta.



\* No dia quatro de junho destaque foi para o aniversário do Vice-prefeito, popular Chico Pivetta.



\* Aniversaria no dia seis de junho a linda Érica Ellen Ottoboni, filha dos amigos Beto e Marlene. No mesmo dia a vovó curuja, dona Ivone Ottoboni, também comemora seu aniversário.



ANIVERSÁRIOS

MAIO:

- 21- Leda Regina Balbinot
- 24- Adair Boito
- 24- Ermes Fumagalli
- 24- Marili T. R. de Souza
- 25- Fátima Pinto
- 27- Diva Persson Tabile
- 29- Edson Freire
- 31- Débora Maria de Liz Balbinot

JUNHO:

- 03- Márcio Silvestrini
- 03- Meciane Bezerra de Souza
- 03- Tarcisio Schmidt
- 08- Angela Maria Magoga
- 08- Dilmar Barbieri



\* Também no dia quatro a garotinha Camila Cecilia Faccin Carpenedo, filha de Vera e Valmor Carpenedo completou três aninhos.

\* Destaque também para o aniversário de Rafaela C. Mocellim, que completou um aninho no dia 16 de maio.



\* Registramos e destacamos ainda a festa-surpresa do prefeito Werner Haroldo Kothrade, no dia 20 de maio, por ocasião do seu aniversário.

GAROTA-DESTAQUE FOLHA VERDE



A garota-destaque desta edição é morena, cabelos e olhos castanhos escuros, mede 1,58m de altura, 52kg, é natural de Nova Brésia-RS, reside em Lucas do Rio Verde há dois anos. Seu nome é Justina Meneghetti. O que ela curte mais é uma bela amizade, músicas, passeios. Justina diz que tem uma admiração muito especial por crianças, não deixando de lado a natureza, animais, etc. Ela é romântica, mas é também realista. Detesta a ignorância e a indelicadeza. Entre tantos sonhos que a garota tem, um deles é conhecer a Itália, país de onde vieram seus avós.

Sua mensagem: A verdadeira felicidade está nas coisas simples da vida. Seja feliz hoje, amanhã e sempre, lembrando que a felicidade consta em fazer os outros felizes. Viva, pois a felicidade é o intervalo dos sofrimentos



**CARTÓRIO DE REGISTRO CIVIL E TABELIONATO**  
**JAIME SEITI FUJII** TABELIAO  
**ROSA ASSAKO NOMOTO FUJII** TABELIAO SUBSTITUTA

PROCLAMAS: Faço saber que pretendem casar-se: "Antonio Valmir Sutil e Dilma dos Santos". Se alguém souber de algum impedimento, oponha-o na forma da Lei.

**ARQUITETURA E URBANISMO**

DENISE C. ZOTTIS  
ARQUITETA

**PROJETO E EXECUÇÃO**

RUA 10, S/N  
LUCAS DO RIO VERDE - MT



**A MODA QUE MELHOR VESTE A CIDADE. MENSALMENTE COM NOVIDADES, CERTIFIQUE-SE.**

RUA 19, Nº 35 - LUCAS DO RIO VERDE - MT

# AGROPECUÁRIA

## Agricultores protestam pelo preço dos produtos

Ano após ano a história se repete: as safras de grãos no país bate seus próprios recordes, mas os preços estabelecidos pela política agrícola do governo são insuficientes e quem acaba se dando mal é o agricultor. Este ano a situação não é diferente, apenas está mais séria e mais grave. Com os preços dos produtos agrícolas congelados desde 15 de janeiro, o produtor não está conseguindo pagar o custo nas agentes financeiros, e muito menos reinvestir em sua lavoura.

A soja, que em janeiro chegou a ser negociada por 13 cruzados novos à saca, hoje está sendo vendida a dez cruzados novos. Os preços, ao invés de subir, baixam. Isso parece valer mesmo para os produtos agrícolas...

Por estarem em situação quase desesperadora foi que os agricultores de Lucas do Rio Verde, Sorriso, Tapurah e Nova Mutum resolveram se unir e lutar por "um melhor preço para a soja produzida no Estado de Mato Grosso".

Mobilizados nesse sentido, os produtores rurais dos quatro Municípios realizaram uma assembléia no dia 30 de maio, no pavilhão da Igreja Nossa Senhora de Fátima em Lucas do Rio Verde, com a presença de representantes de Associações de Produtores e um bom número de agricultores das quatro localidades.

Várias propostas foram levantadas e estudadas pela Assembléia, como forma de pressão para conseguir o que almejam: - Trancar (a partir de 30-05-89), os carregamentos de soja; - Não pagar os custeios da safra 88/89; - Realizar uma passeata em Cuiabá; - Trancar as portas dos bancos com máquinas e implementos agrícolas; - Fechar as estradas para impedir a saída de produtos e; - Trancar as indústrias de óleo e de soja, impedindo o abastecimento dos mercados.

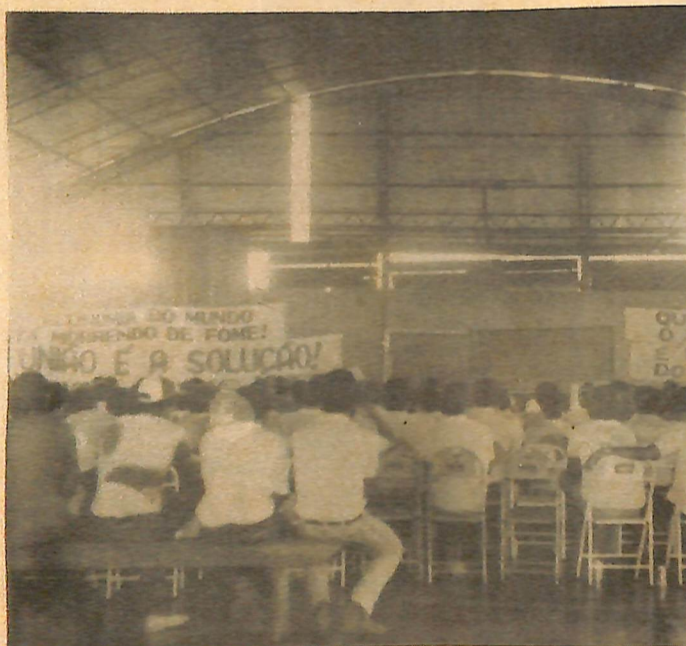

De todas essas propostas, os agricultores optaram, de imediato, por impedir os carregamentos de soja nos armazéns e realizar passeata em Cuiabá no dia primeiro de junho.

O movimento dos agricultores a nível de Estado está sendo coordenado, pela Organizações das Cooperativas de Mato Grosso (OCEMAT).

Os produtores rurais parecem mesmo decididos a desencadear o movimento até que o Governo Federal resolva reverter sua política de preços mínimos, fixando preços compatíveis com o custo de produção dos produtos agrícolas.

Nesta semana as manifestações continuam em toda a região, inclusive com reuniões em Cuiabá e a ida de uma Comissão a Brasília.

Em Lucas do Rio Verde, na quinta-feira os agricultores realizam uma passeata que culminará com uma missa de "enterro" simbólico do agricultor, de frente ao Banco do Brasil.

### EMATER incentiva criação de abelhas



Foi implantada repetidas vezes em nosso município uma U.O. - Unidade de Observação de Apicultura na fazenda do produtor Euclides Valcanalia localizada a 10km da cidade (Br.163). A U.O. tem a colaboração e orientação dos técnicos da EMATER-MT, Joel Aleixo de Castro e Reginaldo Bosco Gomes.

Objetivando estimular a apicultura, estão sendo realizadas periodicamente demonstrações de métodos (D.M.). Nesses D.M., são repassadas aos futuros apicultores informações básicas e realizadas práticas que são

feitas, através da polinização realizada pelos insetos - Aproveitamento racional dos recursos naturais existentes.

Através de observações os técnicos da Empresa de Assistência Técnica e Extensão Rural de Mato Grosso têm verificado resultados positivos quanto à aceitação do clima tropical úmido pelas abelhas, o que tem proporcionado ótimas produções e qualidade do mel.

Colaboração: Equipe Local da EMATER/MT

gação tipo Pivot Central AF. A inauguração do equipamento aconteceu no dia três de junho, com a presença do Prefeito Municipal de Lucas do Rio Verde, representantes de Cooperativas da região, um grande número de produtores e amigos da família Vendruscolo e diretores das Indústrias Fockink, empresa que fabrica os equipamentos de irrigação.

A irrigação é uma saída viável para a agricultura do cerrado, porque possibilita a diversificação de culturas, além de possibilitar o cultivo de mais de uma safra anual.

O equipamento instalado na Fazenda São Vicente tem capacidade para irrigar 104 hectares de área, numa média de 8mm de "chuva" em cada 24 horas.

Estão de parabéns os Irmãos Vendruscolo por investir em tecnologia com agricultura irrigada.

### Sistema de irrigação: uma alternativa para o cerrado

Prova de pioneirismo deram os irmãos Adair e Ilvo Vendruscolo, da Fazenda São Vicente, de Lucas do Rio Verde, instalando um Sistema de Irrigação



## BOMBAS DIESEL

TESTE DE BOMBAS INJETORAS E BICOS \_\_\_\_\_  
SERVIÇO ESPECIALIZADO COM GARANTIA \_\_\_\_\_

RUA 11 - S/Nº  
ATRAS DO BCO. DO BRASIL

LUCAS DO RIO VERDE  
MATO GROSSO



## COPACEL

### Mercantil e Industrial de Cereais Ltda.

INFORMA:

Está ampliando sua linha de produtos para melhor atender seus clientes.

• ÓLEO LUBRIFICANTES  
• GRAXAS

MOBIL OIL

#### RECOMENDAÇÕES

- Motores Diesel — Mobil Delvac-1330
- Motores gas/alcool — Mobil Super - Troca 20.000 Km
- Sistema Hidráulico — Mobil DTE 26
- Diferencial — Mobilube 140
- Caixa de Transmissão — Mobilube 90
- Graxas Automotivas e Industriais — Mobilgrease MP

COPACEL O ANO TODO JUNTO COM O AGRICULTOR

# VARIEDADES

## CULINÁRIA

**Pêssego com Gelatina**  
**Ingredientes:** 1 lata de pêssego em calda (450g); uma caixinha de gelatina de pêssego (ou outro sabor a sua escolha); 1 xícara de água fervente; 1 lata de creme de leite.

**Modo de Fazer:** Retire o pêssego, corte em fatias e meça a calda para completar uma xícara. Dissolva a gelatina em água fervente. Adicione a calda. Coloque numa forma e junte o pêssego. Misture bem e leve para gelar. Quando a gelatina estiver formada, cubra com o creme de leite.

## DICAS ÚTEIS

### Manchas:

Se você deixou manchar uma peça de roupa com a tinta de outras na hora de lavar, faça assim: Ferva, imediatamente, uma boa quantidade de água; Desligue o fogo. Mergulhe a peça manchada na água fervente e logo em seguida passe-a para a água fria. Deixe a peça ficar de molho no balde com água, trocando-a de vez em quando. Se for necessário repita a operação. Esse processo pode ser usado também para as roupas de cor.

## CURIOSIDADES CULINÁRIAS

**CHOCOLATE:** O chocolate teria aparecido pela primeira vez num acampamento de antigos mexicanos, nos fins do século XV. Daí passou à Europa e, mais tarde, à América do Sul.

O imperador Man-tezuma, do México foi um dos maiores

apreciadores desta bebida. Afirmam que ele mantinha diariamente à mesa 50 vasilhas de ouro para chocolate e que mandava colocar à disposição de seus empregados mais de 3.000 pequesos barris, cheios do saboroso preparado. Foi ele quem tornou oficial o uso do chocolate nas refeições dos nobres.

## DICAS DE BELEZA

### PELE RESSEQUIDA:

Se você tem a pele seca tome especial cuidado antes de se expor ao sol. Use sempre um pouco de creme, ou base cremosa, antes da maquiagem. Depois da exposição ao sol, use uma loção suavizante que neutraliza os efeitos secativos do sol. Aplicar loção, creme nutritivo ou loção hidratante. Se a pele é muito seca, usar creme rico em gordura.

## CURIOSIDADE

**Libélulas-** As libélulas são inofensivas ao homem. Elas comem mosquitos e outros insetos. Para isso têm um voo muito rápido. A gente as encontra principalmente perto das águas, mas aqui elas aparecem no fim do período de chuva em qualquer lugar. Elas põem seus ovos na água e a primeira fase de sua vida é em forma de larva na água. Algumas espécies de larvas de libélulas utilizam a parte posterior do intestino para respirar. Quando se sentem no perigo, expulsam violentamente a água aí acumulada, sendo, deste

modo, impelidas para a frente. Essa primeira parte da vida da libélula, em forma de larva, pode durar até dois anos, enquanto que a vida adulta (fora da água), dura apenas um mês.

A libélula sustenta no ar seu corpo comprido com quatro asas finas, mais fina que qualquer folha de papel. Mesmo assim pode alcançar uma velocidade de 65 km por hora.

## AGENDA COMEMORATIVA

### JUNHO:

- 08- Dia do Citricultor.
- 09- Dia Nacional de Anchieta.
- 10- Dia da Artilharia.
- 11- Dia da Batalha Naval de Riachuelo
- 12- Dia dos Namorados.
- 13- Dia de Santo Antonio.
- 18- Dia do Imigrante japonês.
- 19- Dia do Plebiscito pela emancipação de Lucas do Rio Verde (1988)
- 24- Dia de São João Batista.
- 25- Dia do Imigrante.

## LITERATURA

"Introdução à Prática Amorosa" é um livro escrito por Moacyr Scliar e conta a história do professor Alexandre Gusmões, que resolve escolher um tema diferente para a aula inaugural da Faculdade de Medicina: a sua própria trajetória na qual estão claras as relações entre postura profissional e postura de vida. Esta obra é indispensável para os jovens que pretendem ingressar na universidade, pois, nas palavras de Moacyr S-

cliar, "não é só de Medicina que fala o texto; é do processo de aperfeiçoamento pessoal, ao longo do qual nosso guia pode ser qualquer pessoa: o pai, o professor, uma empregada doméstica"

## HORÓSCOPO

**Áries-** Não permita que a inveja alheia destrua os seus planos. Superue com sua capacidade.

**Touro-** Vença os temores que vem tirando o seu sono e procure afirmar-se em idéias positivas.

**Gemeos-** O período se caracteriza por uma força muito grande que vem dentro de você. Aproveite!

**Câncer-** Ajude seus amigos e colegas e eles saberão retribuir a sua generosidade.

**Leão-** Fase difícil, leão. Mas para você nada é impossível. Não desanime.

**Virgem-** Acabe com os boatos que correm a seu respeito. Mostre logo do que você é capaz.

**Libra-** Ansiedade e expectativa é o que te aguardam. mas será por pouco tempo e logo saberás onde estás pisando.

**Escorpião-** Não brigue com a vida por motivo tão insignificantes. O melhor é estar de bem com ela.

**Sagitário-** Afaste a desconfiança e o descrédito e viva sua vida de forma mais intensa. Vale a pena!

**Capricórnio-** A simplicidade é sua melhor arma contra a arrogância daqueles que querem te inferiorizar.

**Aquário-** Firme os pés no chão e não se desiluda com as barreiras que colocarem em teu caminho. Use-as para o teu fortalecimento da tua luta.

**Peixes-** Seja humilde, mas não deixe que os ambiciosos se aproveitem disso para te esmagar.

## "RECADINHOS"

ANDRÉ - Você é uma gracinha!

JAIRO - Esse seu cabelinho curto está massa.

PARA O PAULINHO (INDEA) - Te vi e não resisti, aí caí.

PARA O GATO DA DT VERMELHA - Você é uma gracinha. Pena se já muito convencido...

PARA A IRMÃ DO GATO DA DT VERMELHA - Desse jeito você vai ficar com uma fama danada. Te cuida, girl.

CLAUDIO - Você não está com essa bola toda ...

JOÃO - Se decide, cara, mais uns sábados e você não passará pelas portas.

GATINHAS, ATENÇÃO - Esses gatos do chevette são o máximo SANDRO - Não adianta. O seu charme já era ...

JOÃO MATTOS - Eu queria ser mais que uma amiga, mas você não entende... (Roupa Nova)

DINHO - Toma jeito e se decide, gato. Você é tão lindo, mas tão tímido!

MARLENE B. (TECO) - Larga mão de ser fresca, guria ...

SALLES - Essas franjinhas de sua camisa são de morte.

MÁRIO S. - É difícil ter um amigo por amizade quando o queremos por amor. Te adoro!

GELSON - Os seus chifres são de mola ou de rosca?

DORIMAR

# MEDICER

## LEVANTAMENTOS TOPOGRÁFICOS

RESPONSÁVEL TÉCNICO: **MÁRIO A. SILVESTRINI**  
 TECNÓLOGO EM EST. E TOPOGRAFIA  
 CREA - 2326 MT.

BRANDESCO - CX. POSTAL 109 - L.R.V.

# CONSTRUTORA FERST

## PROJETOS - CÁLCULOS - ORÇAMENTOS - AVALIAÇÕES CONSTRUÇÃO CIVIL

RUA 10 - ANTIGA SUB PREFEITURA

**Folha Verde no ESPORTE**

**TORNEIOS**

No dia 21 de maio teve torneio na festa da Igreja Matriz de Lucas do Rio Verde, onde participaram 14 equipes no futebol e 12 equipes no Volei.

No futebol a classificação final ficou assim: 1a. Clube Atlético Rio Verde A; 2a. Planalto Esporte Clube Lupatini e 3a. Clube Atlético Rio Verde B.

No voleibol a equipe campeã foi a da Groslandia e na bocha a equipe da Loja HS.

**TORNEIO DE FUTEBOL SETE**

Na linha 1 - União, a classificação ficou assim: 1º - Lupatini; 2º - Posto Rio Verde e 3º - Clube Atlético Rio Verde.

**COMENTARIO:**

Nós que temos sempre visto o futebol com outros olhos não aceitamos os torneios com início após o almoço. Não sobra tempo para jogar o mínimo de futebol. Dezoito equipes participaram do torneio da União, dando uma média de três minutos por partida. Assim estamos mantendo o pouco de futebol que existe em nossa região. Volto a dizer que para salvar o futebol e os setores do município, só um campeonato municipal, com idas e vindas para que as comunidades do interior voltem a ter vida a renascer.

**CAMPEONATO DE FUTEBOL DE SALÃO**

Começou o primeiro campeonato de futebol de salão em Lucas do Rio Verde. A meu ver foi um verdadeiro drible de vaca (gíria esportiva), na diretoria da Paróquia. Uma iniciativa de Mário do Posto, em que estão participando todas as equipes que pagam horário mensal para jogar na quadra da Igreja. É um total de 14 equipes. Ao final de algumas rodadas vimos muitos gols, organização e muita disciplina.

Na próxima edição do Folha Ver-

de divulgaremos as equipes participantes e os primeiros resultados

**JOGOS AMISTOSOS**

O Clube Atlético Rio Verde jogou em Sinop no último dia quatro de junho, amistosamente contra o vice-campeão amador da Liga de Futebol de Sinop, a equipe da Emapal. O time B empatou em 2x2 com a Emapal e os titulares também empataram em dois gols.

Com este resultado vimos que temos potencial futebolístico. Nos falta a colaboração do comércio para dar seguimento a um trabalho de preparação, pois hoje afirmo sem medo que Lucas do Rio Verde pode competir com qualquer equipe amadora do Mato Grosso.

Venho, em nome de todos os desportistas de nossa cidade, pedir que nossas autoridades competentes olhem com carinho para a necessidade de construir um campo municipal para a prática de futebol.

Waldemar Werner

**QUADRA ESPORTIVA PARA A GROS LÂNDIA**

O pedido é do vereador Walmenir Cândido da Silva, do PDT, em indicação apresentada na Câmara Municipal.

O vereador solicita que a Prefeitura consiga o material necessário para a construção da quadra esportiva, uma vez que a mão-de-obra seria dada pela própria comunidade, em regime de mutirão.

**POLITICA**

**Nortão 90**

O assessor para assuntos externos do Gabinete do Governador, Nilso Basso, deu entrevista ao jornal Folha Verde e falou sobre suas pretensões políticas para as eleições de 1990.

FV - O senhor é candidato às eleições de 1990?

Basso - Todos sabem que tenho minhas aspirações políticas, mas quem decide a respeito é o meu partido e o povo da minha região. Caso seja chamado, não serei omissivo.

FV - Caso se concretize sua candidatura a deputado estadual, como o senhor pretende conduzir sua campanha?

Basso - Independentemente de ser candidato ou não, eu garanto que já estou em campanha em favor do Nortão. É preciso conscientizar o povo da importância que tem a eleição de candidatos da região.

**Quem será o sucessor de Sarney na opinião dos luquenses ?**

É verdade que ainda é um pouco cedo para se saber a preferência do eleitorado pelo candidato à Presidência da República, uma vez que a campanha eleitoral, oficialmente, ainda não começou. Mas o Folha Verde realizou uma pesquisa entre os dias 31 de maio e três de junho, onde, de forma aleatória, foram entrevistadas diversas pessoas e o resultado obtido foi o seguinte:

felizmente, esta conscientização já existe. Ninguém irá mais buscar votos de paraquedas nesta região do Estado.

FV - Esta campanha é válida também para deputado federal?

Basso - Não podemos ser pretenciosos e audaciosos demais. Para deputado federal a questão é mais difícil. Além disso, temos bons nomes no Estado, que poderão nos representar no Congresso. Sou de opinião que devemos fixar questão em torno de alguns nomes e elegê-los. Espiracear votos seria prejudicial.

FV - O senhor poderia apontar alguns nomes?

Basso - A escolha deverá passar pelo consenso regional, mas não é difícil para mim citar nomes de respeito, como é o caso do atual deputado estadual José Lacerda e do próprio governador Carlos Bezerra, caso não seja candidato ao Senado.

O candidato do PRN, Fernando Collor de Mello está na frente com 46,51% da preferência dos luquenses, vindo a seguir Leonel Brizola, do PDT, com 30,23% e Luiz Inácio Lula da Silva, do PT, com 2,33%. O percentual de eleitores que votam em branco é de 20,93%. Nenhum outro candidato recebeu voto dos luquenses.

**Quem os estudantes querem ver na Presidência da República**

Entre os estudantes maiores de 16 anos da E.E. de 1ª e 2ª Graus Dom Bosco, a preferência é pelo candidato do PRN, Fernando Collor de Melo, que obteve 60,71% da preferência do eleitorado jovem de Lucas do Rio Verde. Em segundo lugar aparece o candidato Leonel Brizola, do PDT, com 26,19%. Em terceiro vem Mário Covas, do PSDB, com 2,38% e, a seguir os candidatos Luiz Inácio Lula da Silva (PT), Ulisses Guimarães (PMDB) e Jânio Quadros (que já desistiu da candidatura), cada um com 1,19%. Os indecisos somam 7,14%.

Foram entrevistados um total de 84 estudantes, todos do período noturno, distribuídos entre a 7ª e 8ª séries e a três turmas de 2ª grau.

Um dado interessante é que o mesmo percentual de eleitores que assinou o nome de Collor de Melo ainda não fez o seu cadastramento eleitoral. Ou seja, dos 84 entrevistados, 51 ainda não estão aptos a votar em 15 de novembro. Os outros 33,29% já poderiam votar se as eleições fossem hoje.

Também é interessante observar que a maioria dos estudantes entrevistados situa-se na faixa etária dos 16 aos 18 anos.

A outra pergunta feita aos estudantes foi se eles costumam confiar nos políticos. Setenta e sete entrevistados (91,68%) responderam que não, enquanto apenas 5,93% disseram confiar nos políticos e 2,39% preferiram opinar. As respostas quanto ao porque de não confiar foram as mais diversas. Mas a maioria respondeu que os políticos, até hoje, só o que fizeram foi prometer e não cumprir.

A maior parte dos estudantes respondeu também que costuma discutir política em casa, na escola e com amigos, "por ser construtivo e fazer parte do dia-a-dia", ou por considerarem "assunto fundamental", principalmente, "porque pela primeira vez vamos votar para Presidente da República".

Outros nomes de políticos que se destacam no cenário nacional, embora muitos nem sejam candidatos ou até já estejam mortos, foram assinalados por estudantes como possíveis "salvadores da Pátria". É o caso do ex-ministro Dilson Funaro, que recebeu duas indicações. Outros nomes apontados foram o de Álvaro Dias (4 indicações), Espiridão Amin (02), Orestes Quercia (01), Afif Domingos (01) e Roberto Freire (01).

**AUTO PEÇAS TABILE LTDA.**  
**PEÇAS PARA AUTOMÓVEIS EM GERAIS**  
**AGORA TAMBÉM MOLAS PARA CAMINHÕES**  
**E CAMIONETES**  
 AV. R. G. DO SUL, ESQ. C/ RUA II AO LADO DO BCO. DO BRASL.

**Lumaq**  
 PEÇAS PARA TRATORES  
  
**AGROFERTIL S.A.**  
 ADUBOS  
 AGENTE - LUMAQ  
 LUCAS DO RIO VERDE - MT