

# FOLHA VERDE

LUCAS DO RIO VERDE

Circulação em Lucas do Rio Verde, Nova Mutum e Tapurah.

05 de maio de 1989

ANO III

Nº 55

tiragem: 500 exemplares

## A CORRIDA PELOS TELEFONES

### PREFEITURA ESTUDA EXTENSÃO DE REDE ELÉTRICA



### AUTORIZADA FACULDADE DE DIAMANTINO

O presidente José Sarney autorizou o funcionamento do curso de Administração a ser ministrado pelas Faculdades Integradas de Diamantino. A autorização foi publicada no diário oficial da união no dia 21 de abril.

#### PARTICIPE DA CONSTRUÇÃO DA DELEGACIA

Muitas pessoas da comunidade já deram sua contribuição para a construção da Delegacia chegar onde está. Agora é a sua vez.

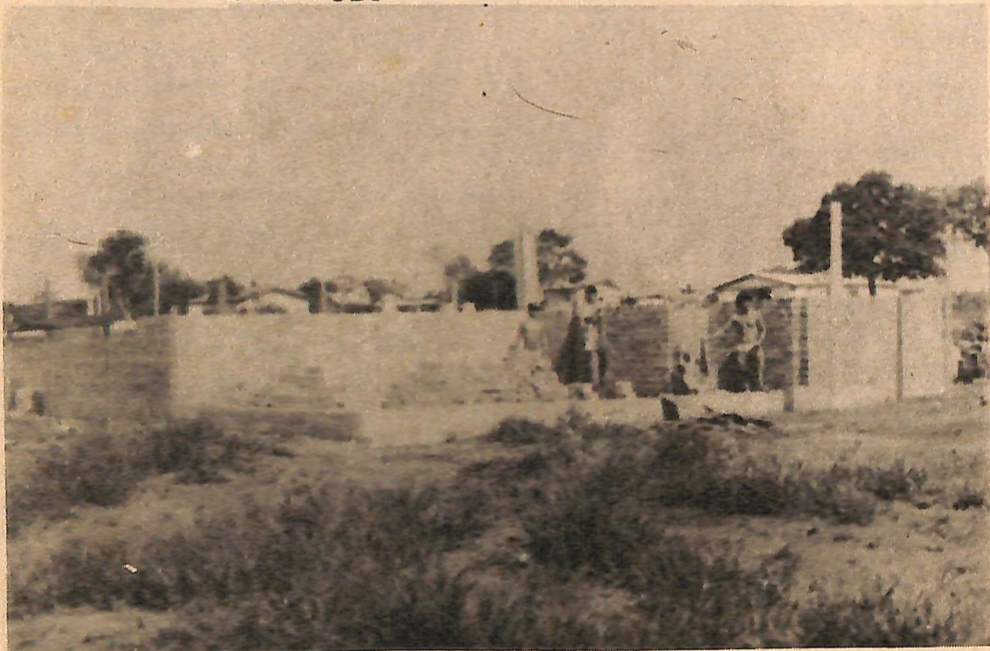

### AVENIDAS SERÃO ASFALTADAS

### TAPURAH CAMINHA PARA O PROGRESSO

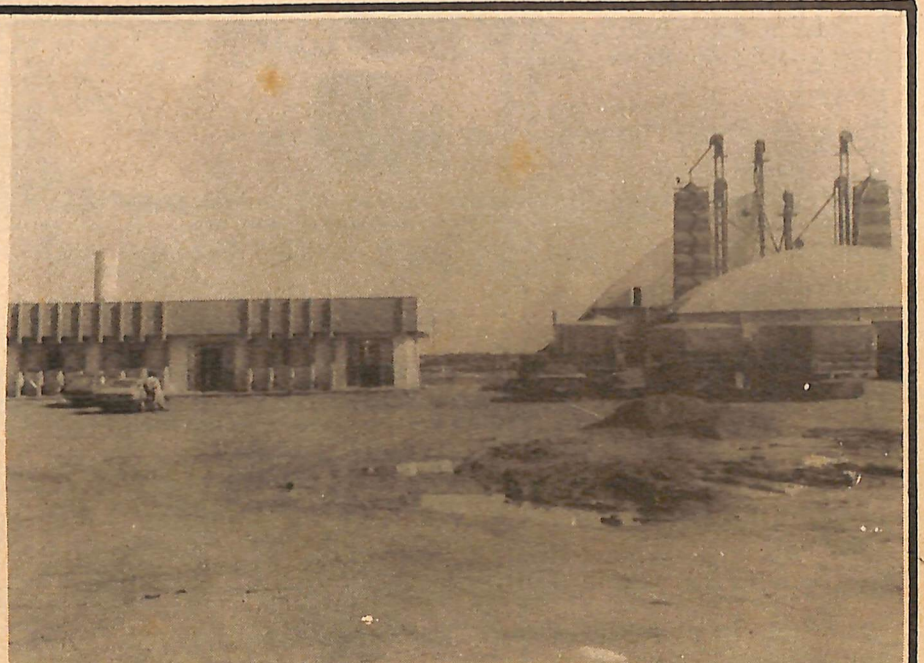

## OVETRIL

ÓLEOS VEGETAIS TREZE TÍLIAS LTDA

UMA EMPRESA QUE ACREDITA NO CRESCIMENTO  
DESTE MUNICÍPIO.

EM SUAS NOVAS INSTALAÇÕES DESDE 01/03/89.

BR 163 — Km 677

# EDITORIAL

1º DE MAIO: DIA DE FESTAS

Embora o primeiro de maio no Brasil, há muito não pode ser comemorado como uma data festiva, devido à situação precária que abala a vida da maioria dos trabalhadores brasileiros, a população de Lucas do Rio Verde comemorou com festa, pois para os luquenses o 1º de Maio é uma data festiva.

Neste dia, há um ano, foi inaugurada a rede de energia elétrica em nossa cidade. Na mesma ocasião foi inaugurado o Centro Comunitário, obra construída com verbas do FUNDEC, que exigiu um empenho e participação muito grande de muitos membros da comunidade na viabilização dos projetos.

Energia e FUNDEC foram duas conquistas que servirão de exemplo para outras comunidades e mesmo para os novos moradores de Lucas, que continuam chegando diariamente à cidade.

Mas, se para nós luquenses, esta foi uma data festiva, não esqueçamos que nossa responsabilidade é lutar sempre mais pela melhoria das condições de vida do povo brasileiro como um todo. E nós podemos fazer a nossa parte por aqui. Vamos à luta, pois muito ainda há por fazer!

## EDUCAÇÃO

### Quem participou do mutirão pela "Angelo Nadin"

WERNER HAROLDO KOTRHADÉ, Prefeito Municipal de Lucas do Rio Verde, agradece aos abaixo relacionados, pelas doações feitas à Escola Angelo Nadin.

- Mônica Materiais para Construção; - Barazetti & Barazetti Ltda.; - Serralheria Serramar; - Willians R. Andrade; - Auto Mecânica Oka; - Neri Bernardes Prestes; - Helio Dalagnol; - Antonio Mulinari; - Danilo Guedes(Lucsal); - Divino Marques de Almeida; - Fenco Engenharia S/A; - Acumuladores Alba; - José Gregório dos Santos; - Juvêncio Kochmann; - Auto Posto Rio Verde; - Delvio Stona; - Jorge Luccini; - Luiz José de Oliveira; - Francisco Rockembach; - Armindo Tabile; - Copacel Mercantil e Industrial; - Antonio Pereira Machado - Associação de Desenvolvimento Comunitário, - Osvaldir Motiquiti; - P.R.Madeira Ltda; - Paulo Roberto De David; - Osmar Machado; - Angelo Casonato; - Walter Cunha de Paula; - Oscar Bresio; - Supermercado Peg Pag; - Auto Elétrica Nissei; - Lumaq Peças e Tratores Ltda; - Escher Materiais de Construção; - Anton Huber; - Orivaldo Dias de Souza; - Nari Antonio Pandolfi; - Supermercado Pato Branco; Aduos Ipiranga; - Adolfo Engelbrecht; - Vladimir Pastro.

DEMOSTRATIVO DE DESPESAS COM A ESCOLA ANGELO NADIN

Madeireira Guedes Ltda(nota fiscal nº401)	NCZ\$.....100,00
Juncenio A.K.(parte da mão - de - obra)	NCZ\$..... 6,50
Amauri Taparelo(parte da mão-de-obra)	NCZ\$..... 80,00
Amauri Taparelo(parte da mão-de-obra)	NCZ\$.....218,00
Vidraçaria Central(nota fiscal nº004)	NCZ\$..... 65,80
Madeireira Guedes Ltda(nota fiscal nº390)	NCZ\$..... 59,00
Madeireira Guedes Ltda(nota fiscal nº406)	NCZ\$.....130,82
Paraná M.P.Construção Ltda(nota fiscal nº1623)	NCZ\$ 80,00
Paraná M.P.Construção Ltda(nota fiscal nº1624)	NCZ\$ 125,00
Paraná M.P.Construção Ltda(nota fiscal nº1625)	NCZ\$ 320,00
Paraná M.P.Construção Ltda(nota fiscal nº1564)	NCZ\$ 358,00
Paraná M.P.Construção Ltda(nota fiscal nº1565)	NCZ\$ 16,50
Paraná M.P.Construção Ltda(nota fiscal nº1566)	NCZ\$ 28,80
TOTAL: .....	NCZ\$1.589,41
Verba recebida de convênio CODEMAT.....	NCZ\$1.470,00
Juros sobre aplicação .....	NCZ\$ 119,41
TOTAL: .....	NCZ\$1.589,41

### A greve acabou...

Enfim, a greve dos pais, os terminou. As negociações, porém, com o bispo de Rondonópolis, continuam.

Esperamos a solução da pauta geral. Esperamos que o secretário de Educação, Antonio Werner H. Kothrade Fontes, valorize por sua ajuda e aos servidores e alunos.

Ainda, graças a Deus, têm pessoas como é o caso da E. de 1º e 2º graus professores. Aquela que está em sala de aula, zeladores, com paciência e pessoal de secretaria ensinando, transmitindo conhecimento necessário para a vida das crianças e alunos, uma, duas, três ou mais vezes explicando e tentando fazer o aluno aprender.

Apelamos ao governador para que faça o possível. Quem faz o trabalho, conquistando a paz. Sejam conscientes e cumpram as promessas e as leis. Façam uma boa administração e tudo dará certo. Lembrem-se que tem alguém, no alto, que confia que tudo é possível. Quem faz a justiça, a justiça receberá.

Queremos trabalhar e ensinar a educação maior para agradecer a calma e coragem e que possamos, através do trabalho, conquistar a paz. Sejam conscientes e cumpram as promessas e as leis. Façam uma boa administração e tudo dará certo. Lembrem-se que tem alguém, no alto, que confia que tudo é possível. Quem faz a justiça, a justiça receberá.

NÚCLEO DE PROFESSORES DE L.R.V.

### TAPURAH Rede Municipal conta com 18 escolas

A rede municipal de ensino de Tapurah conta com 18 escolas, todas em funcionamento para atender aos cerca de 500 alunos que estudam entre a 1ª e 4ª séries. A informação nos foi prestada pelo secretário municipal de educação, Alceu José de Chaves. Foi ele quem nos disse também que a Prefeitura recebeu as escolas sem condições de funcionamento, com carteiras quebradas, sem material. O mesmo acontecia com a escola estadual; que a Prefeitura está ajudando a manter.

A escola estadual conta com aproximadamente 550 alunos, distribuídos entre a 1ª e 8ª séries e 1º e 2º ano do 2º grau.

### Departamento Municipal de Educação

No próximo dia seis de maio, conforme planejamento do ano, com início às 8h30, nas dependências da E.M. Angelo Nadin, haverá um encontro administrativo com todos os professores municipais, onde serão tratados assuntos de médias, recuperações, APMS e avaliações da caminhada feita neste bimestre.

F \* O \* L \* H \* A \* V \* E \* R \* D \* E

Uma publicação da Organização Jornalística Integração Ltda.-CGC Nº-24763 666/0001-60.

DIRETORES:  
-Vera T.Faccin Carpenedo(Jorn.Resp. nº5399/RS)  
-Valmor Carpenedo(Comercial).

Colaboradores:  
Arte-Mário Silvestrini.  
Saúde:-Dra. Telma S.T.Buchalla.  
Esporte- Waldemar Werner.

Agropecuária- MATER Assinaturas:

Santiago Roa Junior.

\*Matérias e artigos assinados são de inteira responsabilidade da pessoa que assina.

ENDEREÇO:Rua 17 Q. 27 Lote 14 -Próximo da nova agência do Bradesco.



### ADVOGADOS

Dr. HUMBERTO NONATO DOS SANTOS  
Dr. RAFAEL SANCHES

ESCRITÓRIO: RUA 10 - LUCAS DO RIO VERDE - MT

NÃO FAÇA NADA ERRADO. PROCURE SEU ADVOGADO."



### SUPERMERCADO

# PATO BRANCO

TRABALHAMOS EM FAMÍLIA PARA SERVIR A SUA.

**CIDADE****Asfalto nas avenidas**

Uma equipe está procedendo o levantamento na cidade para elaboração de um projeto para construção de asfalto nas avenidas de Lucas do Rio Verde.

Segundo nos informou o prefeito Kothrade, a prefeitura está apenas aguardando o resultado final do levantamento topográfico para entrar com um Projeto de Lei na Câmara de Vereadores a fim de que esta autorize o asfaltamento das avenidas.

A princípio serão asfaltados cinco quilômetros das duas avenidas (Rio G. do Sul e Paraná). Um detalhe importante que é bom ressaltar é o de que já na construção do asfalto será feita a canalização para o esgoto fluvial e nas ruas transversais serão colocados os canos, prevendo a implantação futuro do sistema de esgoto sanitário. Isto, para evitar de ter que quebrar o asfalto quando for preciso instalar o sistema de esgoto.

Os recursos para a construção do asfalto serão alocados da própria comunidade e Prefeitura.

**Cel. Meireles em LRV**

O Presidente da CEMAT está propondo é de a Empresa esteve em Lucas do Rio Verde com a parte de engenharia, enquanto a Prefeitura ficará responsável pelo posteamento, fiação e transformadores, além da mão-de-obra.

Esta proposta, segundo o Prefeito Municipal, é inviável. A Contraproposta feita pela Prefeitura é de que seja adotado o mesmo critério da implantação da energia elétrica, ou seja, a CEMAT entraria com a engenharia, a fiação e os transformadores. A Prefeitura colocaria os postes e a mão-de-obra.

**MICROUSINA:** Tudo está se encaminhando para a construção de uma

usina na "Ilha Pequena", no Rio Verde, para fornecimento de energia elétrica à população luquense.

O Presidente da CEMAT tem se mostrado interessado e tem dado o maior apoio no sentido de que a usina seja realmente construída.

No próximo dia 12 de maio haverá, em Cuiabá, uma reunião com as firmas interessadas em entrar na concorrência para a construção da usina. O encontro reunirá os representantes das firmas, a CEMAT e o Ministro Das Minas e Energia. Quem vencer a concorrência receberá concessão para explorar a energia por 30 anos.

**Cadastramento dos lotes urbanos**

A Prefeitura Municipal já tem autorização do INCRA para proceder ao cadastramento dos lotes urbanos e, a partir daí, cobrar impostos que revertirão em benefícios para a própria comunidade. Este trabalho começará ser feito nos próximos dias.

**Telefones**

Muita polêmica, muita discussão e muitas reclamações tem provocado esta questão dos telefones.

Desde o início se sabia que nem todas as pessoas inscritas teriam acesso ao telefone.

Mas sempre havia a esperança de que o "cortado" fosse o outro e não "eu".

É natural que aqueles que ficaram sem, sintam-se insatisfeitos. As maiores reclamações giram em torno dos critérios adotados para a distribuição dos telefones. Algumas pessoas entendem que não foi o correto.

A verdade é que havia uma relação de 1.080 inscritos e a TELEMAT só liberou 362 terminais. Como satisfazer a todos? Qual o melhor critério para a distribuição? O melhor critério para mim pode não ser o melhor para o meu vizinho... E desta forma sempre haverá os insatisfeitos, os que se julgarão prejudicados e assim por diante.

Acreditamos, antes de mais nada, que é preciso ressaltar a importância desta conquista para nosso município. Há quanto tempo sonhávamos com isso? Também sonhamos muito com a água, com a energia, com a emancipação... E em todas essas etapas, sempre, um ou outros saiu insatisfeito porque sempre haverá falhas, por mais que se tenha a intenção de acertar...

A promessa da TELEMAT, no início era de queo município de Lucas do Rio Verde receberia no mínimo 600 termi-

**CRICONILDO**

**PORCOS** - Os porcos da cidade e seus donos que se cuidem e comecem a providenciar sua mudança (dos porcos), para as chácaras ou sítios, porque no meio urbano eles não poderão continuar. Finalmente parece que alguém tomará providências...

**"CABRA MACHO"** - A cidade viu muitos por aí nos últimos dias... Motivo? Os telefones, claro... Só que teve uns que ultrapassaram os limites...

**GINCANA** - Será que aquela equipe que venceu a gincana não tinha outra para inventar... de penico na cabeça... Mas do jeito que as coisas vão neste País só mesmo penico para aguentar...

**ASSOCIAÇÃO** - Não a dos moradores, mas a dos Irrigadores, que estão pensando em formar. Parabéns para quem está tomando tal iniciativa...

**PRAÇA** - Não sei o que estão inventando na área da praça, mas... antes foi uma "banca" de revistas... agora está saindo lá um barraco cuja razão ou finalidade ainda não consegui entender.

**FALANDO EM MATO** - Aprovaram uma lei que prevê multas para quem não conservar a limpeza dos lotes urbanos... Que tal começar a limpeza pela praça...

Na hora da assinatura do contrato a realidade foi outra. Só havia 362, por falta de vaga no satélite, explicaram.

Melhor os 362 do que nada. Vamos aguardar e confiar no empenho do prefeito Kothrade que prometeu batalhar para conseguir um número maior de telefones já para esta etapa.

**R U A S**

Nos próximos dias as ruas de nossa cidade serão consertadas, ou seja patrôladas. Tal trabalho não foi possível, ainda, por dois motivos, segundo informações obtidas junto à Prefeitura Municipal

porque foi dada prioridade à arrumação das estradas para escoar a produção e outro motivo tem sido o das chuvas excessivas nesta época do ano

**Construção da creche**

Está sendo estudado o local para a construção da Creche Menino Jesus. A mesma será construída pela Prefeitura e Comunidade. Para isso já estão sendo organizadas algumas promoções. No próximo sábado o Clube de Mães, juntamente com a Primeira Dama, dará a copa no baile que será promovido pela Paróquia.

**MÉDICO****LEVANTAMENTOS TOPOGRÁFICOS**

RESPONSÁVEL TÉCNICO: **MÁRIO A. SILVESTRINI**  
TECNÓLOGO EM EST. E TOPOGRAFIA  
CREA - 2326 MT.

PRÓXIMO AO BRADESCO - CX. POSTAL 109 - L.R.V.

**ARQUITETURA E URBANISMO**

DENISE C. ZOTTIS  
ARQUITETA

**PROJETO E EXECUÇÃO**

RUA 10 S/N  
LUCAS DO RIO VERDE - MT

**CONTABILIZA**

DESPACHANTE - CONTRATOS - REQUERIMENTOS  
- OFÍCIOS -

RUA 17 - QUADRA 27 - LOTE 14 - FUNDOS DO BAMEKINDOS

**Dr. JEAN J. MACHADO**  
CIRURGIÃO DENTISTA - CRO-MT 1346

CLÍNICA - PRÓTESE - RAIO X  
- TRABALHOS EM PORCELANA -

HORÁRIO DE ATENDIMENTO: DE SEGUNDA A SÁBADO DAS 07:00 ÀS 12:00  
13:30 ÀS 21:00

CONSULTÓRIO: RUA 10, S/N - CX. POSTAL 94

Legislativo Municipal

AUTOR: Vereador JOÃO JOSÉ CALLAI

Indico ao Exmo. Sr. Prefeito Municipal a necessidade de que seja dado um aumento salarial aos professores Municipais, de Lucas do Rio Verde.

Com base no que dispõe o Regimento Interno, requiro à Mesa após ouvido o Soberano Plenário, que expediente indiciatório seja enviado ao Poder Executivo Municipal no sentido de imediata aprovação desta Lei.

JUSTIFICATIVA

Considerando a grande preocupação que obtivemos no início do ano letivo por parte dos professores Municipais em virtude do baixo salário na época e das precárias condições financeiras da Prefeitura.

Considerando que foi um dos atos mais nobres que o Executivo já recebeu por parte dos seus Municipais, em não tumultuar o bom andamento dos trabalhos que estão sendo feitos neste novo Município.

Nada mais justo é de que seja atendido esta Indicação o mais breve possível, pois os professores nesta atitude que tomaram foi de uma educação excepcional, isto prova mais uma vez a capacidade que tem para educar nossos filhos.

Lucas do Rio Verde, 21 de abril de 1989

AUTOR: Vereador João José Callai

Indico ao Exmo Sr. Prefeito Municipal para que no momento do cadastramento das lotes urbanos, seja levantado a origem de onde veio todos os lotes, para que após seja feito um sorteio com as diversas cidades de origem para por cada um destes nomes nas respectivas Ruas.

Com base no que dispõe o Regimento Interno da Casa, Requeiro a Mesa, ouvido o Soberano Plenário, que expediente indiciatório seja enviado ao Executivo Municipal.

JUSTIFICATIVA

Considerando que a maioria das Ruas de nossa cidade não tem um nome.

Considerando que não podemos colocar qualquer nome em nossas Ruas.

Considerando que ao fazer este levantamento, conheceremos de que cidade cada morador de uma determinada Rua provém, após o levantamento será feito um sorteio com estas nomes de cidade, o nome sorteado será o nome oficial da Rua.

Considerando que desta forma homogeneizaremos a população de nossa cidade.

Sala das Sessões, 24 de Abril de 1989.

CONSTRUTORA FERST

PROJETOS — CÁLCULOS — ORÇAMENTOS — AVALIAÇÕES CONSTRUÇÃO CIVIL

RUA 10 - ANTIGA SUB PREFEITURA

Prefeitura Municipal de Lucas do Rio Verde

CONCORRENCIA Nº 001/89

A Prefeitura Municipal de Lucas do Rio Verde, por seu Prefeito, o Sr WERNER HAROLDO KOTHRADÉ, faz saber que se acha aberta concorrência para dar em concessão o serviço de Abastecimento de Carne Verde no município de Lucas do Rio Verde!

As propostas, em 02 (duas) vias, deverão ser entregues no edifício-sede desta prefeitura, na avenida Rio Grande do Sul, nº 80 até às 14 horas do trigésimo dia após a publicação do presente. O Edital e demais informações serão fornecidos aos interessados, na Secretaria da Prefeitura, no endereço acima.

Lucas do Rio Verde-MT, 26 de abril de 1989.

WERNER HAROLDO KOTHRADÉ Prefeito Municipal

POLITICA

ULISSES VENCE A CONVENÇÃO DO PMDB e afirma que será o vencedor das eleições na sucessão presidencial, pois, segundo ele nunca perdeu uma eleição.

O que mudaria com Ulisses no poder? Será que o povo brasileiro realmente elegeeria Ulisses? Ou os eleitores vão preferir um Color de Melo, ou quem sabe Brizola, Lula, ou até um outro candidato que até o momento não despontou nas pesquisas.

As pesquisas mais recentes apontam o candidato Color de Melo como o favorito. Isso deve-se, em grande parte, ao programa que seu partido levou ao ar em rede nacional de rádio e TV há poucos dias.

Mais de seis meses nos separam do dia das eleições. E até lá o povo ainda terá tempo de conhecer melhor cada candidato para, então, decidir a quem dar o voto. Muita coisa, pois, pode mudar.

Cada eleição sempre reserva uma surpresa. As eleições para presidente, certamente, não fugirão à regra.

Esperamos que a surpresa seja pelo menos boa...

RELIGIÃO

A fé do cristão

Quem adota o título de cristão, já quer dar a entender que Jesus Cristo é o centro de sua fé. Para os cristãos a ressurreição e a glorificação de Jesus fizeram surgir uma pergunta fundamental: quem é, afinal, Jesus de Nazaré? Os primeiros cristãos, imediatamente, tentam encontrar uma resposta a esta pergunta. É a partir daí que vai nascer e crescer a fé cristã.

Jesus é o nome da pessoa, do homem que viveu e andou pela Palestina. Seus contemporâneos o chamavam de Jesus de "Nazaré", que era sua cidade de origem. Mas de onde vem o nome "Cristo"? Cristo não é propriamente um nome: é um título dado pela Igreja primitiva. Poderíamos dizer que é o nome dado pela fé.

O "Cristo" é o reconhecimento, pela fé, que este homem Jesus, que morreu e ressuscitou, é o messias, ou seja, é aquele que Deus prometeu enviar. E Deus fez uma surpresa para os homens: o messias é o seu próprio Filho. Dizer "Cristo" é reconhecer o messias em Jesus.

Os primeiros cristãos utilizaram mais de 50 nomes para definir quem é Jesus. O nome "Cristo" é o que mais parece, cerca de 500 vezes. Por isso a definição pelo título "Jesus Cristo" foi tomada depois de vários anos.

Os primeiros cristãos deram a Jesus todos os títulos de nobreza que conheciam. Muitos deles ressaltavam o lado humano de Jesus, como: o Bom, o Justo, etc. Outros ressaltavam o lado divino de Jesus, como: o Salvador, o Filho de Deus etc. Alguns achavam até que Jesus era só homem e outros que era somente Deus. Por fim chegaram a uma síntese: Jesus representa o lado humano e Cristo o lado divino. Assim, ele é, ao mesmo tempo, homem e Deus. Portanto, quando falamos "Jesus Cristo", estamos fazendo um ato de fé. Estamos crendo que, em Jesus Cristo, Deus realizou sua grande promessa de realizar, com os homens, uma grande união. Deus e homens, todos os homens e Deus vão fazer uma grande união: o Reino de Deus. (Bruno Odélio Birck - Mundo Jovem-89)

F O L H A V
O 1234567890²³ E
L a"/\$£\_&'()²= R
H QWERTYUIOP^ D
A ZXCVBNM?;: . E
\*V E R D E \*

AUTO ELÉTRICA
NISSEI
BOSCH SERVIÇOS
WAPSA
RUA 23 - LUCAS DO RIO VERDE - MT

## SOCIAIS

## ANIVERSÁRIOS

## ABRIL:

- 04 - Fernando Dotto  
09 - Mário Cesar Bach  
20 - Darci Paim  
20 - Luciano A. Piccini  
20 - Elza Julia Fieagna  
24 - Neiva Huffi

## MAIO:

- 01 - Ademir Fischer  
02 - Cristiano Weber  
02 - Fernando Piveta  
03 - Maria José de Andrade  
05 - Iraci Filagna Alves  
06 - Luciano Ismael Berti

## DESTAQUE:

\* Para o aniversário da nossa amiga Catarina Roa, no dia 27 de abril. Para - bém, "tia Cata"!

\* Em 28 de abril quem aniversariou foi a professora Nair T. Peixoto, chefe do Departamento de Educação da Prefeitura Municipal. Parabéns!

\* Parabéns também ao nosso amigo, Dr. Jean, pelo noivado no último dia 20. A festa foi lá pras bandas do Passo Fundo. Tchê!

## Seriema esclarece os sócios

A Diretoria da Sociedade Esportiva Recreativa e Cultural SERIEMA está informando o que conseguiu em sua gestão até o momento, com o trabalho e esforço de todos:

- Comprar um motor de 13 kva para a sociedade; - Comprar tubos para o parque infantil; - Construir quadra polivalente; - Fazer terraplanagem no campo de futebol e; - Iniciar as obras da PISCINA.

Para a piscina, a diretoria já adquiriu 600 sacos de cimento(3.600,00), três mil quilos de ferro(2.100,00); 140 m3 de brita(1.400,00); 120m3 de areia (1.000,00) dois m3 de tábuas, ripas (40,00); 90m2 de tela(90,00).

Há mais de trinta dias as obras da piscina estão em andamento.

Como sabemos, muitos sócios já pagaram sua parte para com a chamada de capital, aprovada pela SOBERANA Assembléia Geral. Nós da diretoria somos obrigados a fazer cumprir o estatuto do clube e, neste estatuto, diz:

Art.30 - Incorrerá na pena de desligamento do quadro social, o sócio que:

- Atrasar o pagamento de três mensalidades consecutivas;
- Notificado por escrito, mediante protocolo, não pagar dentro de 30 dias os compromissos peculiares que haja contraído para com o clube.

O prazo máximo fixado pela diretoria para os sócios em atraso quitar os

seus débitos foi a data de 30 de abril último. O sócio que não respeitou este prazo será penalizado conforme prevê o estatuto.

"Não é justo alguns pagarem e outros não. É preferível termos poucos sócios que paguem em dia do que muitos em atraso, para termos um melhor andamento de nossa sociedade.

Contamos com a vossa compreensão para o melhor de nossas famílias, pois este sacrifício antecipado será recompensado no lazer futuro".

A DIRETORIA

## JANTAR DANÇANTE

A Sociedade Esportiva Recreativa e Cultural SERIEMA está convidando os sócios e outras pessoas, por eles convidadas, para um jantar dançante no dia 13 de maio, na sede recreativa do Clube.

O jantar será em homenagem às mães. Os ingressos estão sendo vendidos a NCZ\$ 15,00.. (quinze cruzados novos), o casal. PARTICIPE!

Claudia Garcia foi escolhida a Garota Gincana, na 1ª Gincana do Trabalhador em Lucas do R. Verde. Aqui ela recebe a faixa e os cumprimentos do promotor do evento, João Matos.

## GAROTA GINCANA 89



Fernando José da Silva completou 04 anos no dia 19 de abril

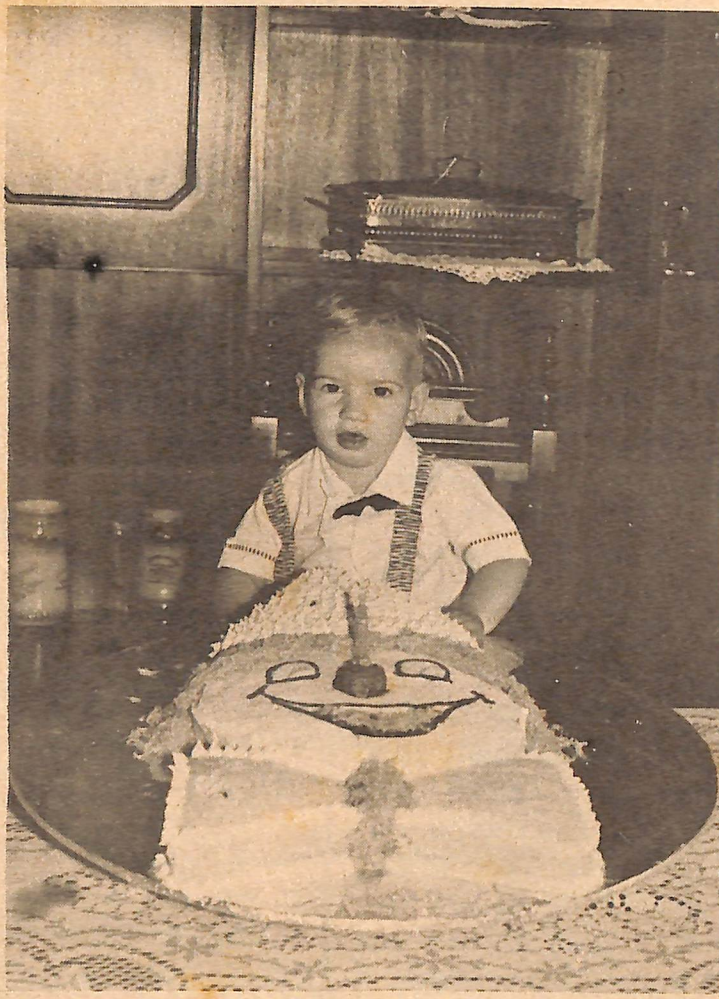

Este garotinho lindo é Tiago Tessaro, que passou seu primeiro aniversário em Lucas.



## OTTOBONI &amp; OTTOBONI LTDA.

camisas

cuecas

camisetas

FÁBRICA EM MARINGÁ - PR.

REPRESENTANTE PARA LUCAS DO RIO VERDE E REGIÃO:

CONTABILIZA

RUA 17 - QUADRA 27 - PRÓXIMO AO BRADESCO

**Pink** MODAS

A MODA QUE MELHOR VESTE A CIDADE.  
MENSALMENTE COM NOVIDADES, CERTIFIQUE-SE.

RUA 19, Nº 35 - LUCAS DO RIO VERDE - MT.

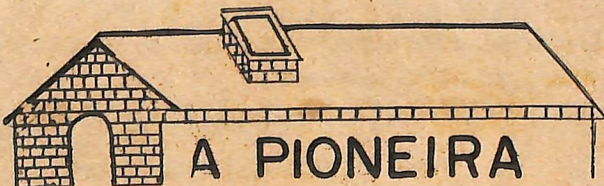

A PIONEIRA

## MATERIAIS DE CONSTRUÇÃO

AV. RIO GRANDE DO SUL, 1922 - CEP 78867  
LUCAS DO RIO VERDE - MT

ESCRITÓRIO DE COMPRA:

FONE (065) 361-1005

AV. CARMINDO DE CAMPOS, 179

COXIPÓ - CUIABÁ - MT

# AGROPECUÁRIA

## A agricultura brasileira vai bem ?

Se fôssemos nos basear no pronunciamento feito pelo Ministro da Agricultura, há poucos dias, em cadeia nacional de rádio e televisão, poderíamos responder que sim.

O vice-presidente da Comissão de Agricultura da CÂMARA FEDERAL, deputado Jonas Pinheiro, tem outra visão. Para ele a agricultura não pode ir bem num país onde os agricultores têm "seus produtos aviltados por uma política de preços baixos", não dispendo, assim, "de meios para liquidar seus compromissos com os agentes financeiros".

Ele cita exemplos como o dos produtores de arroz e milho, que estão vendendo a sua produção por preço abaixo do mínimo estabelecido pelo Governo, sendo que este mínimo já está muito aquém do custo de produção.

O parlamentar destaca ainda que "nesta fase de colheita, armazenagem e comercialização, no Estado do Mato Grosso os armazéns ainda estão lotados com as safras anteriores, sem condições de receber a produção da atual safra".

Mais caótica ainda, segundo o deputado, é a situação na área de comercialização, que não conta com nenhum recurso para a aquisição do Governo Federal (AGF) e Empréstimo do Governo Federal (EGF).

Na tribuna da Câmara Federal Jonas Pinheiro disse que "a agricultura brasileira é o setor mais penalizado pelo poder público por pagar 20% em impostos sobre o que produz. Como se não bastasse, o Conselho Nacional de Política Fazendeira - CONFAZ - quer a aplicação do ICMS - Imposto Sobre Circulação de Mercadorias e Prestação de Serviços, sobre os chamados insumos modernos para a agropecuária, como adubos, corretivos, defensivos agrícolas, sementes e medicamentos veterinários a serem cobrados por vários governos estaduais, inclusive pelo de Mato Grosso".

Caso isso venha realmente ocorrer, haverá um aumento no custo de produção, acentuando a defasagem do preço do produto em relação a outras unidades da Federação.

## Controle de lagartas

01 - LOSNA : Colher as folhas pela manhã, antes da floração. Picar e ferventar, agitando por 10 minutos. (ou utilizar 30 gramas de folhas secas em infusão com um litro de água fervendo. Aplicar esta solução sobre a praga.

02 - SABÃO NEUTRO: Colocar 500 gramas de sabão bem moído em 5 litros de água quente, promovendo o dissolvimento deste. Fazer a pulverização sobre as plantas atacadas pela praga.

03 - CONTROLE BIOLÓGICO: Bacillus thuringiensis - comercializado na praça com o nome de Dipel e Turside. Numurea rileyi - Fungo responsável

pela doença branca das lagartas.

Baculovirus anticarsia - Vírus responsável pela doença preta das lagartas.

OBS. Tanto o fungo Numurea rileyi como o Baculovirus anticarsia podem ser aplicados sobre a cultura de soja como uma prática preventiva e/ou curativa ao aparecimento da lagarta da soja.

PREPARO: Macera-se 50 lagartas mortas pelo vírus (que apresentam um aspecto amarelado indo até a coloração prateada, com um pouco de água. Coar e adicionar em 100 litros de água. Esta dosagem serve para aplicar em 1,0 hectare. A aplicação deverá ocorrer ao entardecer, após as 16h. No caso de aplicação do fungo Numurea rileyi, faz-se a coleta de 50 a 100 lagartas atacadas pelo (coloração branca). Faz-se a maceração com um pouco de água. Coar e, quando o ambiente estiver com umidade relativa alta, fazer a aplicação sobre a lavoura infestada pela praga.

04 - CONTROLE FÍSICO: Utilização de armadilhas luminosas. Colocar no meio da plantação, na altura das plantas, uma bacia contendo querosene ou água com óleo e uma lamparina de querosene sustentada por um tripé, de modo que fique no centro da bacia. Os insetos adultos serão atraídos pela luminosidade e cairão na bacia.

Colaboração: EMATER L.R.V./MT

## Depósito de lixo caseiro

### SUGESTÃO

Se você está tendo problemas com o lixo doméstico, eis aqui uma solução simples e econômica que trará mais higiene e saúde a sua família. Construa em seu quintal uma fossa para jogar o lixo.

Eis Como faze-la: -Escolha um local não muito próximo da casa, distante 15 metros do poço onde houver.

-A fossa será feita cavando o terreno em forma circular, até a profundidade de 1,50 metro por 1,20 m. de diâmetro (largura).

-Esse buraco deverá ter uma tampa de madeira ou outro material.

VANTAGENS: -Essa fossa poderá ser utilizada durante um ano, conforme o tamanho da família. E, após seu uso, o local poderá servir para o plantio de árvores frutíferas ou ornamentais.

## VIÚVA NEGRA

Das aranhas uma das mais perigosas ao homem, é a viúva negra, que, provavelmente, tem esse nome porque logo após ser fertilizada, mata o macho, e também por causa de suas pernas pretas e desenhos pretos em seu corpo vermelha-alaranjada, sua mordida traz ao ser humano graves manifestações de envenenamento. Alguém que for mordido por uma viúva-negra, se queixa de dores em todos os órgãos internos, inclusive no coração. Tem dificuldade para respirar, fixando com a impressão de que vai sufocar-se. Mais ou menos após uma semana essas dores começam diminuir, mas levará mais algumas semanas para estar completamente curado. Pode acontecer raras vezes que algumas picadas de abelhas, ou até uma só, podem matar uma pessoa, assim também pode acontecer, dependendo das condições físicas da pessoa que uma picada de viúva-negra mate alguém.

3º) Por falta de privada higiênica; 4º) Por falta de higiene.

Evite a verminose assim:

1º) Fervendo e filtrando a água; 2º) Usando sempre sapato; 3º) Construindo uma privada higiênica (A.F.SESP orienta e auxilia na construção desta privada); 4º) Cuidando da limpeza do corpo, dos alimentos e da casa (não coma antes de lavar as mãos); 5º) Tomando vermífugo quando indicado.

Se você não tomar esses cuidados terá dores de barriga, fraqueza e irritabilidade, de ânimo e falta de apetite. Estes são alguns dos sintomas da verminose.

A verminose é uma doença causada por vermes que vivem na terra, na água e na sujeira.

Os vermes atacam as pessoas e os animais. A verminose enfraquece as pessoas e facilita o ataque de outras doenças graves.

BEBA ÁGUA FERVIDA E FILTRADA

A qualidade da água pode ser melhorada se for fervida e depois filtrada, pois este processo retira a água muitos micróbios e elimina a sujeira da água através da vela.

Tome os seguintes cuidados com o filtro:

1º) Lave o filtro uma vez por semana  
2º) Lave a vela pelo menos duas vezes por semana com uma escova ou açúcar cristal;  
3º) Coloque o filtro em lugar limpo e fresco;  
4º) Mantenha o filtro sempre tampado  
Com água fervida e filtrada você tem mais saúde.  
Telma S.T. Buchalla  
M E D I C A



Colaboração: EMATER L.R.V./MT

## SAÚDE

Conheça os perigos da verminose

As pessoas pegam vermes: 1º) Bebendo água sem ferver ou filtrar; 2º) Andando descalças;

## COPACEL

MERCANTIL E INDUSTRIAL DE CEREAIS L.T.D.A.

COMPRA E VENDA DE CEREAIS, SEMENTES DE SOJA, ARROZ E MILHO.

VENDA: DEFENSIVOS, SEMENTES, FERTILIZANTES E CALÇÁRIO.

POSSUI AVIAÇÃO AGRÍCOLA

TRADIÇÃO NA COMERCIALIZAÇÃO AGRÍCOLA DA REGIÃO

"O ANO TODO JUNTO COM O PRODUTOR"

SORRISO - CARAVÁGIO - LUCAS DO RIO VERDE - MUTUM - PRIMAVERA

MATRIZ - AV. BEIRA RIO, 1004 FONES: 361 2121; 361 2088; 361 2008

GUIABÁ

MT



## GERAL

## Tapurah em ritmo de progresso

Ao ser emancipado, o Distrito de Tapurah era um dos mais deficientes em termos de infra-estrutura, de todos os outros municípios que desmembraram de Diamantino. Quem admite esta situação é o próprio prefeito, Gilberto João Brisot. Em quatro meses de administração municipal, no entanto, Brisot diz já ter conseguido muitos benefícios para Tapurah.

Ele cita como exemplo a aquisição de dois caminhões basculantes trucados pá carregadeira, picape pampa, isso tudo com recursos próprios da Prefeitura. Recentemente a Prefeitura também assinou convênio com a TELEMAT para instalação de um Posto Telefônico em Tapurah, com quatro canais, sendo um para o distrito de Ana Terra, um para Eldorado e dois para a cidade.

Brisot destaca que o esforço da sua administração tem sido no sentido de conseguir melhorias para o município, dotando-o com os órgãos estaduais necessários, como CIRETRAN, INCRA, POSTO DO MINISTÉRIO DO TRABALHO e mesmo Posto de Correio. O Prefeito nos explicou que quando assumiu a Prefeitura o único órgão estadual que existia no município era a Exatoria.

Ele nos disse também que em janeiro assumiu um município sem arrecadação com ruas e estradas em estado precário e sem qualquer infra-estrutura. Hoje afirma Gilberto, já temos arrecadação própria, o município começa caminhar com os próprios passos em muitos setores e estamos prevendo muitas melhorias no núcleo urbano a partir de julho, principalmente no setor de água e energia. As ruas, que ainda estão em estado precário, só poderão ser melhoradas depois da reestruturação da rede de água.

De acordo com as palavras do Prefeito o município de Tapurah já começa ganhar a confiança não só da sua população mas também de outras pessoas que chegam para investir no município. Hoje, continua Brisot, já temos uma agência bancária e grandes firmas começam a acreditar no progresso e estão se instalando no município.

## A C O N T E C I M E N T O

O prefeito Brisot destacou como um grande acontecimento para o município a inauguração, no dia 14 de março último, da Unidade da Copercana em Ana Terra. A Unidade tem capacidade de armazenar 700 mil sacas de grãos, o que possibilita atender não apenas ao projeto Ana Terra, mas também ao município. Outro acontecimento de destaque no setor agrícola, segundo o Prefeito, foi a instalação da firma Baggio Armazéns Gerais, de propriedade de Guimorvam

**ABANDONO DE EMPREGO**  
Comunicamos que nosso funcionário, Sr. IVO NUNES DE ALMEIDA, portador da CTPS Nº 51617 Série 00005-MT, não compareceu ao serviço desde o dia 07 de abril de 1989, Lembramos que o não comparecimento no prazo de 03(três) dias, a contar desta data, será efetuada rescisão de Contrato de Trabalho por justa causa, conforme Artigo 482 letra I da CLT, caracterizado pela seguinte maneira:

2ª) Pela intenção do empregado de não retornar ao serviço.

Lucas do Rio Verde, MT 07 de abril /89  
Lucas do Rio Verde, MT 07 de abril /89

ATENCIOSAMENTE

OVETRIL

ÓLEOS VEGETAIS TREZE TILIAS LTDA.

## Recursos para Cuiabá / Santarém

A Br163, trecho Cuiabá-Santarém, está incluída no orçamento da União de 1989. Sua conservação e restauração acha-se incluída no programa de conservação e restauração do DNER para o corrente ano.

A afirmação é do ministro dos transportes, José Reinaldo Carneiro Tavares, em telegrama dirigido ao deputado federal Osvaldo Sobrinho, que cobrou providências no sentido da preservação da rodovia.

## Basso presta contas

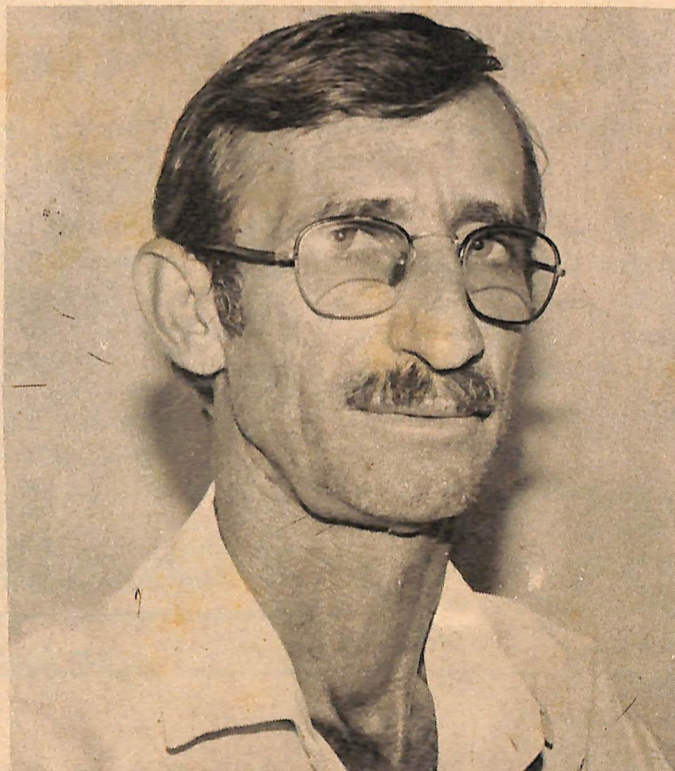

Nossa reportagem tomou conhecimento

mento da mudança de cargo do Assessor Municipal Nilso Basso, que assumiu recentemente a Assessoria para assuntos externos do gabinete do governador.

Em entrevista, Nilso Basso respondeu às seguintes perguntas:

FV - Sua sala é uma das mais movimentadas do Paiaçu. Por que?

Basso - É muito simples. Eu estou aqui o dia todo e de porta aberta.

FV - Durante seu curto período junto à Casa Civil, o senhor conseguiu deixar algum saldo positivo em favor do Estado e do Nortão?

Basso - Em que pese as dificuldades financeiras que o Estado vem atravessando, o governador Carlos Bezerra sempre evidenciou esforços para atender as reivindicações comunitárias de interesse do Estado e do Nortão.

Em novembro de 1988 assumi a Assessoria Municipal junto à Casa Civil para melhor atender a todos os municípios e em especial ao Nortão.

A atenção do governador, o bom senso do deputado José Lacerda, que nos deu ampla liberdade de trabalho, somados ao livre trânsito junto a todas as Secretarias, bem como a compreensão dos titulares de cada pasta, podem enumerar algumas realizações concretas que tiveram a nossa participação, direta ou indiretamente.

Município de Lucas do Rio Verde

- 01 patrol e dois caminhões do DER - MAT estão emprestados por prazo indeterminado;

- 01 grupo gerador de 375 kva, no valor de NCZ\$4.000,00;

- Convênio com a CODEMAT, no valor de NCZ\$4.000,00, para a Escola Angelo Nadin;

- Convênio CODEMAT Prefeitura para auxílio à creche Menino Jesus ( NCZ\$ 2.000,00 - em via de liberação).

- Criação do Posto de Classificação do INDEA.

- 150 carteira escolares.

Município de Tapurah:

- 01 grupo gerador de 100 kva para o Distrito de Ana Terra;

- 01 grupo gerador de 135 kva para o Distrito de Eldorado;

- 01 grupo gerador de 200 kva para a cidade de Tapurah;

- 01 patrol do DER MAT está emprestada por prazo indeterminado;

- Convênio com a CODEMAT para aquisição de móveis e utensílios

- Está se procedendo o levantamento técnico para o sistema comunitário implantar 11.000 metros de rede de água;

- Já está autorizada pelo governador a compra de um grupo gerador de 350 kva para aquela cidade.

Município de Nova Mutum:

- Empréstimo por prazo indeterminado de uma patrol e dois caminhões;

- Convênio CODEMAT e Prefeitura para aquisição de móveis e utensílios, no valor de NCZ\$ 4.000,00.



**COPACEL**

**Mercantil e Industrial de Cereais Ltda.**

INFORMA:

Está ampliando sua linha de produtos para melhor atender seus clientes.

• ÓLEO LUBRIFICANTES

• GRAXAS

MOBIL OIL

## RECOMENDAÇÕES

- Motores Diesel — Mobil Delvac-1330
- Motores gas/alcool — Mobil Super - Troca 20.000 Km
- Sistema Hidráulico — Mobil DTE 26
- Diferencial — Mobilube 140
- Caixa de Transmissão — Mobilube 90
- Graxas Automotivas e Industriais — Mobilgrease MP

**COPACEL O ANO TODO JUNTO COM O AGRICULTOR**

# Folha Verde no ESPORTE

## 1ª Gincana do Trabalhador



Aconteceu no 1º de maio a 1ª Gincana do Trabalhador em Lucas do Rio Verde, numa promoção da Gráfica e Impressora Rio Verde.

Seis equipes estavam participando da Gincana: Caras e Bocas, Equipinico, Marabá, Equipe Ouro, Turma da Lazineira e Vira e Mexe.

A gincana teve início no domingo à noite, no Centro Comunitário, com a escolha da Garota Gincana, apresentação de músicas e comerciais por cada uma das equipes.

Na segunda-feira, apesar da chuva a movimentação começou cedo. Cada equipe buscava ganhar mais pontos e chegar na frente. Muitas provas agitaram todo o dia dos participantes. Por volta de 17h a equipe organizadora divulgou o resultado final. Em 6º lugar ficou Turma da Lazineira, com 700 pontos; Em 5º lugar a equipe Vira e Mexe, com 320 pontos; Em 4º lugar equipe Ouro, 865 pontos; Em 3ª colocação a equipe Marabá, com 875 pontos;

Em 2º lugar a equipe Caras e Bocas com 1050 pontos e, em 1º lugar a Equipinico, com 1350 pontos.

A primeira colocada levou um prêmio de NCZ\$ 50,00

### ADIADO O TORNEIO DA CIDADE NOVA

O torneio que estava programado para o dia 30, no campo da Cidade Nova, teve que ser adiado por motivo da chuva. O organização, Waldemar Werner, não tem ainda uma data em vista para a realização do

em dinheiro e um troféu. As outras duas equipes classificadas também receberam prêmios e troféus.

Depois do resultado, foi só festa para os ganhadores

torneio. Segundo ele, serão feitos contatos com as localidades do interior para saber a data dos torneios e promoções de cada comunidade para, então definir uma nova data para o torneio da Cidade Nova.

## POLICIA

### FURTOS

Três furtos ocorreram na cidade nestes últimos 20 dias. Destes, dois já foram solucionados e os objetos recuperados.

Também foi recuperada uma bicicleta de propriedade de Fernando Kuritza, que havia sido roubada em outubro de 1988.

DE PARABÉNS ... Estão os organizadores da 1ª Gin-

cana do Trabalhador, realizada no dia 1º, pela normalidade em que tudo ocorreu.

### CONCLAMANDO A BOA VONTADE

Reiteramos os pedidos para que a população participe e colabore com a construção da Delegacia. Estamos necessitando de material para acabamento, inclusive cal e cimento, material para benheiro.

# VARIEDADES

## CULINÁRIA OVOS NEVADOS

Ingredientes: 1 litro de leite; 1 xícara de açúcar; 4 gemas; 4 claras; 2 xícaras de mandioca ralada ou 3 colheres de maizena; cravo, canela e baunilha.

Modo de fazer: Ferver o leite e o cravo, a canela e a baunilha. Fazer uma gemada. Dissolver com um pouco de leite, despejar a gemada ao leite, mexendo sem parar. Se fizer com mandioca, deixe no fogo por uns 15 minutos. Se usar maisena, deixe somente o tempo necessário para engrossar o leite até virar um mingau.

Despejar em forma caramelizada o creme e sobre ele colocar as claras batidas em neve, com açúcar. Polvilhar canela e coco ralado. Levar ao forno para dourar.

## DICAS ÚTEIS

Para tirar manchas de baton nos tecidos, usar amoníaco e água misturados em partes iguais. Esfregar éter ou água oxigenada também dá bons resultados.

## CURIOSIDADES CULINÁRIAS CENOURA:

Segundo os botânicos, a cultura da cenoura remonta a mais de 2.000 anos, pois desde os tempos de Jesus Cristo era muito conhecida.

Em estado selvagem e em grande quantidade, se encontra na Ásia e na África.

Uma das gran-

des curiosidades da cenoura é que sendo ingerida em grande quantidade tinge a pele de moreno, pigmentação que desaparece, desde que seja suprimida da alimentação. O motivo deste fenômeno é explicado, devido à matéria cromática que as cenouras possuem.

## DICAS DE BELEZA Massagem Facial:0

modo mais correto de fazer a massagem com tônico epidérmico é mover levemente as pontas dos dedos sobre a pele para cima e para os lados. Os movimentos básicos de uma massagem facial são do centro da testa para as têmporas, e da base do queixo para cima e para os lados, até o cílios dos ossos da face.

## P O E S I A

### REPÚBLICA DA PIÚVA

De vários pontos da Pátria  
O grito de agora, ecoou.  
Soldados solitários marcharam  
Em busca da terra que sobrou.

Veio gente lá dos pampas,  
Das araucárias, das gerais,  
Bandeirantes, matogrossenses  
Lusos e até orientais.

A mala cheia de sonhos,  
Na testa escrito "esperança".  
Velhos e moços unidos  
Plantando fé e confiança.

O cerrado virou leira,  
Da leira sobrou raiz,  
O suor beijou a terra  
E a terra pariu feliz.

Casas, galpões, arvoredos  
Modificaram a paisagem  
Dum pedaço do Brasil  
Onde trabalho é mensagem.

E seja em tempo de seca  
Ou na estação da chuva  
Não faltará o alimento  
Na república da Piúva.

TIARAJÚ BANDEIRA

### AGENDA COMEMORATIVA

- MAIO:
- 17 - Dia Mundial das Comunicações;
  - 17 - Dia Internacional das Telecomunicações;
  - 23 - Dia do Soldado Constitucionalista;
  - 24 - Dia do Telegrafista;
  - 24 - Dia do Datilógrafo;
  - 25 - Dia do Trabalhador Rural;
  - 25 - Dia do Industrial e da Indústria;
  - 29 - Dia do Geólogo e Estatístico;
  - 31 - Dia da Aeromoça;

## SUPERMERCADO E LOJA ECONÔMICA



ECONOMIZE COMPRANDO NOS SUPERMERCADOS E LOJA ECONÔMICA.

AV. PRINCIPAL, S/N — LUCAS DO RIO VERDE - MT.

## RESTAURANTE RIOVERDENSE

A SUA COMIDA CASEIRA

AV. PARANÁ - 590, C/ RUA 12

# Lumaq

PEÇAS PARA TRATORES

LUCAS DO RIO VERDE - MT



AGROFERTIL S.A.

ADUBOS

AGENTE - LUMAQ