

FOLHA VERDE

LUCAS DO RIO VERDE

Circulação em Lucas do Rio Verde, Nova Mutum e Tapurah.

20 de abril de 1989

ANO III

Nº-54-

Tiragem: 500 exemplares

PREFEITO SE ENCONTRA COM GOVERNADOR

O Prefeito Municipal de Lucas do Rio Verde participou na última sexta-feira, dia 14 de abril, de uma reunião com o governador do Estado, Carlos Bezerra. Outros 40 prefeitos participaram do encontro que tratou, entre outros assuntos, da descentralização da saúde e do transporte. O sistema de descentralização da saúde já está sendo implantado. Quanto ao cuidado e conservação das estradas, o Governo estadual espera que as Prefeituras auxiliem na manutenção das estradas estaduais e, em contrapartida o Governo auxilia na conservação das estradas municipais. Estrutura neste sentido já está sendo montada dentro do DERMAT-MT.

Outro assunto tratado com o Governador foi o da greve dos professores. Segundo o prefeito Kothrade, Bezerra teria dado inteira liberdade para as Prefeituras Municipais participarem na solução do impasse.

CRIADO SINDICATO RURAL



Foto Lucas

MUITA GENTE NA REUNIÃO COM TELEMAT



Foto Lucas

A SITUAÇÃO DOS PROFESSORES

Várias reuniões ocorreram nestes últimos dias, entre pais, lideranças, professores, tentando uma solução para a greve, mas até o momento nada foi definido.

O ACIDENTE QUE VITIMOU CINCO

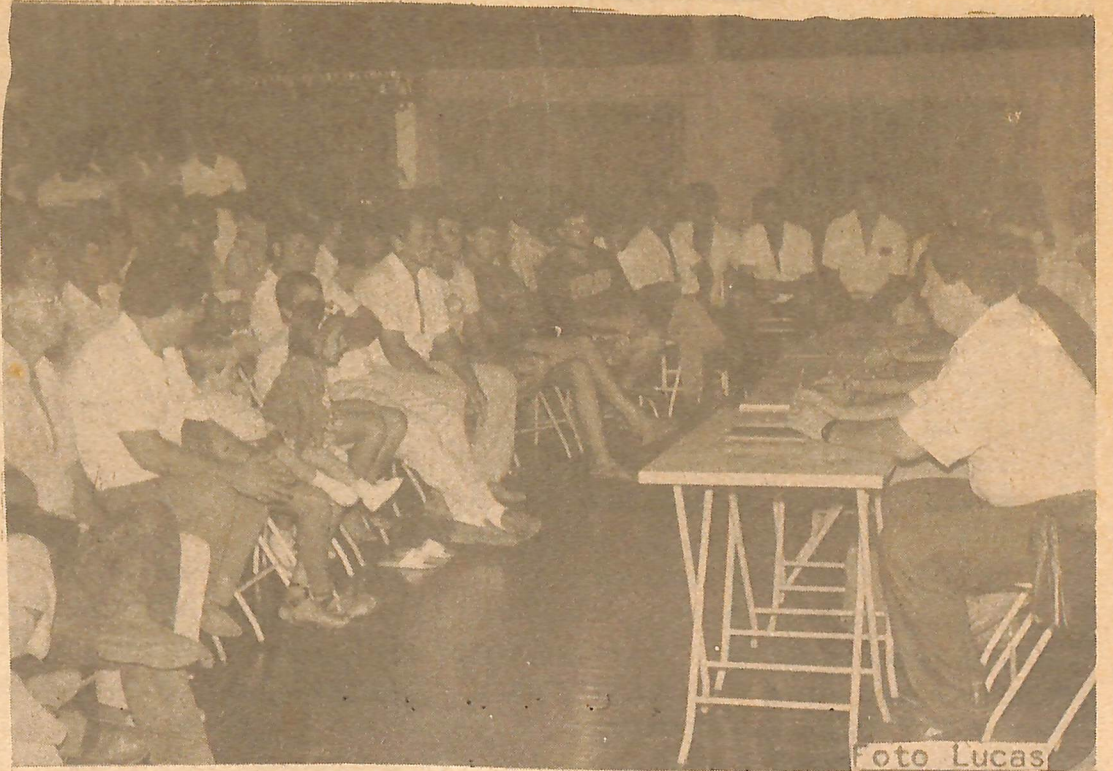

Foto Lucas



XANADU AUTO ELÉTRICA

Pecas, baterias e serviços de manutenção, em veículos e máquinas agrícolas em geral.

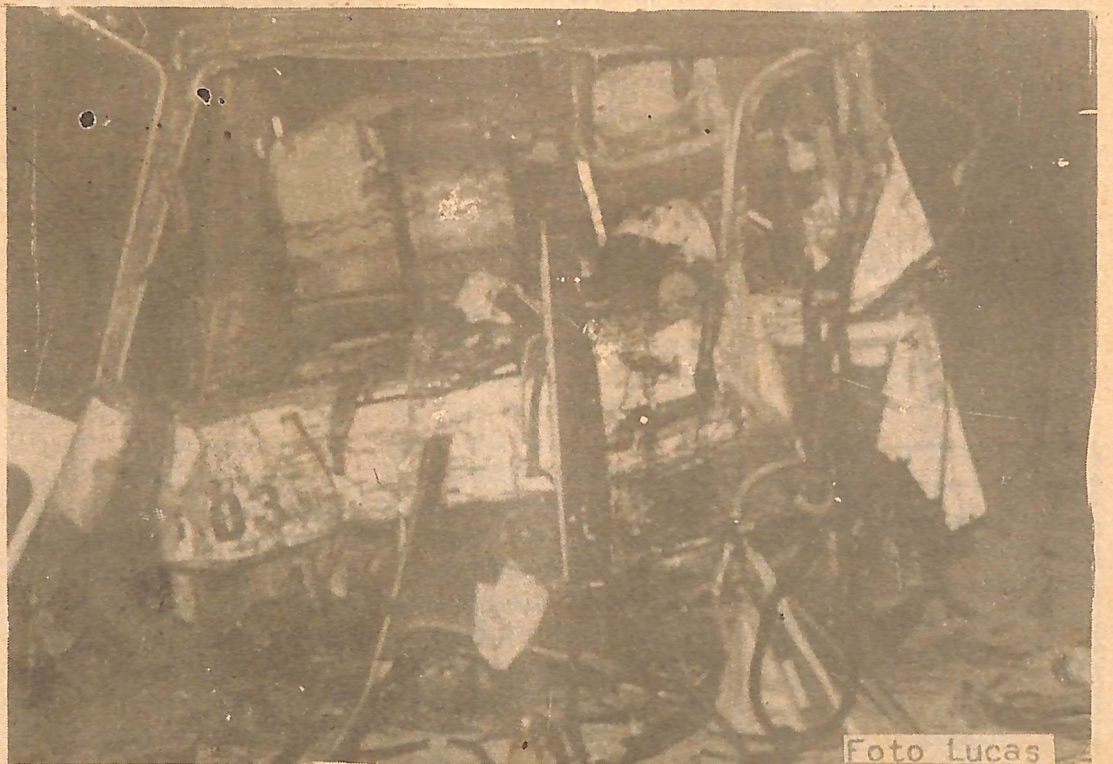
J. STRAGLIOTO e Cia Ltda.

— BR 163 - AO LADO DA MARABÁ —



COPACEL

Mercantil e Industrial de Cereais Ltda.

INFORMA:

Está ampliando sua linha de produtos para melhor atender seus clientes.

• ÓLEO LUBRIFICANTES
• GRAXAS

MOBIL OIL

RECOMENDAÇÕES

- Motores Diesel — Mobil Delvac-1330
- Motores gas/alcool — Mobil Super - Troca 20.000 Km
- Sistema Hidráulico — Mobil DTE 26
- Diferencial — Móbilube 140
- Caixa de Transmissão — Mobilube 90
- Graxas Automotivas e Industriais — Mobilgrease MP

COPACEL O ANO TODO JUNTO COM O AGRICULTOR

EDITORIAL

A FORÇA DA ORGANIZAÇÃO

A Força e capacidade de um povo lutar por suas conquistas, se mede pelo seu nível de organização. E para que haja organização é, também, essencial, o fator união.

Em 29 de abril de 1989, há quase um ano, os luquenses assistiram a um "espetáculo" que foi, acima de tudo, um exemplo de união de uma comunidade: a ligação da energia elétrica. E quem esteve à frente desta organização foi a Associação de Desenvolvimento Comunitário.

Várias outras conquistas importantes foram conseguidas através dela. E muito ainda pode ser conseguido, se o povo continuar organizado.

No mês de maio devem ocorrer eleições para a nova diretoria da Associação. É preciso que a comunidade comece se mobilizar em torno deste fato e que surjam pessoas dispostas e capazes a continuar fazendo da Associação um centro de organização e conquistas comunitárias...

EDUCAÇÃO

Professores: voltou ou não à sala de aula?

Esta a pergunta que cada professor fez a si próprio e aos companheiros no dia 10 de abril, depois da determinação do Governo do Estado - repassada pelo Secretário de Educação aos Delegados Regionais e destes aos Diretores de Escolas - de que os professores voltassem à sala

de aula sob pena de terem "os vencimentos cortados a partir de 01.03.89 e professores interinos serão contratados para substituí-los".

Em Cuiabá, a Comissão que representa os professores em greve continua mobilizada em torno do sindicato da categoria, sem, no entanto, conseguir grandes avanços nas reivindicações propostas.

A nível local, os alunos da E.E. de 1º e 2º graus "Dom Bosco" foram convocados, pela direção, para retornarem às aulas no dia 10. Os professores, porém, mostraram-se indelicados e, de certa forma, divididos, quanto à retomada de suas funções, sendo que nenhuma conquista foi alcançada e, mais do que isso, o professor Arlindo J. Gregório, presidente do Núcleo local, continua em Cuiabá, junto aos companheiros de outras localidades, defendendo os interesses dos professores.

Pressionados por pais, alunos e algumas lideranças políticas, alguns professores mostram-se meio cansados e desanimados da luta, defendendo a volta

imediate às aulas. De outro lado, perguntam-se se, após 50 dias de greve vale a pena voltar às aulas de mãos vazias...

Para muitas pessoas a categoria de professor jamais poderia fazer greve. Logo, quando estes procuram defender seus direitos, são atacados. A grande maioria dos pais mostrou-se solidária com a causa dos professores, embora se preocupe com a situação dos filhos sem aula há tantos dias.

Para o deputado federal Osvaldo Sobrinho, "as postulações dos professores são justas e pertinentes, porquanto visam não somente à obtenção de condições mínimas de trabalho e de sobrevivência". Ele lembra também que "se a escola compete oferecer ao aluno conhecimentos visando o pleno desenvolvimento da pessoa, seu preparo para o exercício da cidadania e sua qualificação para o trabalho", importa, por outro lado, manter os professores em condições de cumprirem à altura, a gigantesca tarefa a que foram convocados".

Escola x Greve

Aparentemente, existe uma grande contradição entre greve de professores e professor-educador.

Espera-se que o educador ensine ao aluno que: a greve é um grande prejuízo para a comunidade; ela não é apenas de interesse do patrão e empregado; ela é algo que atinge todas as pessoas através do repasse do prejuízo e das conquistas alcançadas pela greve.

No caso da greve de professores esse prejuízo é incomparavelmente mais grave a curto e longo prazo, pois trata-se de seres humanos em desenvolvimento. A greve, de modo geral, embora hoje em dia muitas vezes necessária, é sempre prejudicial pois cria animosidade, barreiras e dificuldades às vezes intransponíveis, com prejuízos financeiros, muitas vezes superiores aos valores necessitados pelo empregado, isso se considerarmos as consequências e todo o alcance de uma greve. Por que, então se fazem greves?

Por que, às vezes, a greve é inevitável?

Devemos procurar a solução justamente na Escola. A sociedade está dirigida e arrastada tão fortemente em direção ao lucro imediato, ao dinheiro, fazendo a Escola se centralizar igualmente no materialismo. Os valores éticos e morais são deixados para o segundo plano e adquirem valor relativo, ficando a serviço de interesses financeiros. Parece que a escola só alcança seu objetivo e é boa quando ela capacita o aluno a ganhar dinheiro; não importa como, desde que não vá contra sua própria consciência. Isso na maioria dos casos, quer dizer...

crônica

ÁREAS VERDE EM EXCESSO?

O assunto do momento tem sido a "corrida ecológica". Em todos os cantos do País se fala em preservar a natureza, impedir a devastação das florestas, criar novas reservas ecológicas e cuidar da manutenção das existentes.

Até o Governo Brasileiro aprovou para declarar em alto e bom som a "soberania brasileira" na Amazônia. Pena que seja só na Amazônia... Mas, enfim, o momento é de criar áreas verdes e preservá-las... O que me admira é que em Lucas do Rio Verde esta "consciência ecológica" parece ter chegado mais cedo...

Outro dia, percorrendo a extensão da cidade ao longo das duas avenidas, pude perceber como determinadas pessoas estão levando a sério a campanha de preservação do meio ambiente: o que existe de ter

renos transformados em "áreas verdes", sem mais nada em cima, a não ser quatro palanques em pé (em outros, apenas uma cerca)... Até mesmo nossa praça no centro da cidade parece ter sido transformada em "reserva ecológica"...

De outro lado, as áreas que realmente deveriam ser preservadas (margens do Córrego Lucas, por exemplo), continuam sendo destruídas.

Não parece, aos leitores que isso é uma contradição?

Deus queira (Se ele for ecologista), que concluindo o processo de doação da área urbana ao município a Prefeitura Municipal possa tomar providências quanto aos matagais dentro da cidade, redistribuindo e vendendo os terrenos não ocupados, e, também, quanto às áreas que devem ser preservadas, para que realmente sejam... Ou vamos deixar as coisas correrem pelo mesmo caminho?

sou livre, faço o que quiser, cuido apenas para não ser surpreendido pelos rigores da lei". É assim por que a formação da consciência, que também é a sede do senso de justiça, ficou menos importante. As disciplinas (religião, filosofia, história, etc) que ajudariam na formação, ou melhor, na evolução da consciência, são direcionadas, ou desvalorizadas pois não trazem retorno financeiro, mas o perigo do diálogo, do respeito, que, de cara, trazem o direito ao lucro, a propriedade, ao trabalho com salário justo, o direito à participação nos lucros reais.

Quem faz um bom estudo, ou digamos, quem procura para si uma forma

ção equilibrada, forma a sua consciência e não a deformada. Torna-se capaz de perceber o que é justo sem que seja necessário ser pressionado com greves.

Pessoas equilibradas, com boa formação moral e religiosa, dialogam e discutem, mas não se confrontam como adversários endurecidos; eles procuram um acordo antes e respeitam a pessoa humana.

A Escola será o apoio principal para uma boa formação, na medida em que todos derem o devido valor a ela, como elemento básico do desenvolvimento, e na medida em que respeitem os professores, dando-lhes um salário digno e condições de trabalho.

Prof. Franco

UMA PUBLICAÇÃO DA ORGANIZAÇÃO JORNALÍSTICA INTEGRAÇÃO LTDA. - CGC Nº-24763 666/0001-60.

DIRETORES: -Vera T. Faccin Carpenedo (Jorn. Resp. nº 5399/RS) -Valmor Carpenedo (Comercial).

Colaboradores: Arte-Mário Silvestrini. Saúde:-Dra. Telma S.T. Buchalla. Esporte- Waldemar Werner. Agropecuária-

EMATER Assinaturas: Luciane P. Pereira Santiago Roa Junior.

*+ -Matérias e artigos assinados são de inteira responsabilidade da pessoa que assina. ENDEREÇO: Rua 17 Q. 27 Lote 14 - Próximo da nova agência do Bradesco.

PARANÁ

ONDE VOCE CONSTRUI ECONOMIZANDO

AV. PRINCIPAL, 5/N EM FRENTE AO B. DO BRASIL.

MATERIAIS DE CONSTRUÇÃO

CIDADE

Telefones

poderão funcionar até outubro

A obra de implantação dos telefones DDD e DDI poderá estar concluída para ser inaugurada até o dia 31 de outubro de 1989. A previsão foi feita pelo representante da Construtel (Empreiteira contratada pela TELEMAT para executar a obra), que esteve em Lucas do Rio Verde no último dia oito, juntamente com um representante da TELEMAT, promovendo reunião de esclarecimento com a comunidade.

Na reunião os moradores foram informados que serão colocados à venda 362 terminais telefônicos, sendo 253 residenciais e 109 não residenciais.

Quanto à forma de pagamento, os interessados poderão optar por pagamento à vista, ou financiar em seis e doze meses. Para quem optar pelo pagamento à vista, terá que pagar, no ato da assinatura do contrato, a importância de NCZ\$733,80 por um terminal residencial e NCZ\$ 1.048,20 pelo não residencial. Quem for financiar o seu telefone terá que pagar a primeira parcela no ato da assinatura do contrato e as demais parcelas de 30 em 30 dias. O valor das mensalidades varia de acordo com a opção (Residencial/não residencial), e com

o número de parcelas (seis ou doze). Dentro de alguns dias a Construtel e a TELEMAT deverão marcar a data em que retornarão a Lucas para assinatura dos contratos.

Presidente da CEMAT vem a LRV

O presidente da CEMAT, José Melles, deverá visitar Lucas do Rio Verde nos próximos dias para tratar de assuntos relacionados à energia elétrica em nossa comunidade, entre eles, a construção de uma microusina no rio Verde e a extensão da rede de energia elétrica até a Cidade Nova.

No dia oito de abril foi ligado ao sistema de energia o terceiro motor, o que deverá solucionar, pelo menos em parte, os problemas surgidos com a escassez de energia em LRV.

Quanto ao aumento de horário de 12 para 18 horas diárias, depende de uma decisão de Brasília, do Departamento do Ministério das Minas e Energia, que trata do subsídio ao óleo diesel.

LEIA, ASSINE
DIVULGUE A
ANUNCIE
FOLHA VERDE!

A Casa da Amizade agradece

A Casa da Amizade promoveu no dia dois de abril, de frente à Igreja Nossa Senhora de Fátima, uma feira de artesanato, que teve por objetivo de angariar fundos para ajudar as crianças carentes da escola Eça de Queiroz. Ajuda esta, para compra de uniforme e material escolar. A entrega foi feita no dia sete de abril, deixando as crianças muito contentes.

A diretoria da Casa da Amizade, na pessoa de Maria de Fátima Pinto, agradece a colaboração que tem recebido em todas as campanhas que realizou até agora.

CRICONILDO

BOA IDEIA - Teve quem tomou a iniciativa de leiloar as placas de um a dez para reverter o dinheiro na compra de outro canal de TV.

MURO - Que não é o da vergonha (em Berlin), mas o da defesa das crianças e adolescentes. Se você é um daqueles que ainda não prestou sua ajuda para cercar a área da escola, não perca mais tempo...

BRIZOLANDO - Vieram me contar que está dando tanta gente "brizolando" por aí que não está no mapa...nem nas pesquisas... Parece que isso é uma "doença" que está no sangue de muitos...

DE OUTRO LADO - Existem também aqueles que cogitam uma organização em torno do "PTB"... São os defensores da corrente dos "amantes à moda antiga"...tudo fazendo parte de um regime democraticamente democrático...

READQUIRINDO CONFIANÇA - Estão os cooperativados da COOPERLUCAS... Basta observar a fila dioturnamente de caminhões para descarregar produtos...

QUEM VIVER VERÁ - Um dia, uma grande cidade e um grande município. Basta todos nós cumprirmos nossa parte...

MORALIZANDO - Houve épocas em que cheque de Lucas do Rio Verde não eram aceitos fora daqui. As coisas já mudaram um pouco, mas para que tudo seja moralizado, precisamos de um SPC...

Criado Posto do Detran-MT em LRV

Através da Portaria nº 028/89 o diretor do Departamento de Trânsito do Estado de Mato Grosso - DETRAN-MT - Joaquim Baltazar Garay da Silva, criou um posto avançado do órgão em Lucas do Rio Verde.

O posto do DETRAN ficará sob a jurisdição da 19ª Ciretran, que funciona na cidade de Sinop.

A mesma portaria determina que o prefixo de placas a ser utilizado do município de Lucas do Rio Verde será LV e as placas serão confeccionadas e fornecidas pelo DETRAN-MT.

Comunidade pleiteia outro canal de TV

Com a passagem do equipamento de televisão do Rotary Club para a Prefeitura Municipal, surgiu a possibilidade de implantação de outro canal de TV (Manchete ou Bandeirantes). Para isso o Executivo Municipal contará com a participação da comunidade que poderá colaborar conforme as condições e boa vontade de cada morador. A idéia é abrir contas bancárias nos bancos da cidade, com a finalidade de arrecadar fundos para esse empreendimento que viria beneficiar a maioria da população luquense.

GERAL

Imposto de Renda

É hora de acertar as contas com o leão do Imposto de Renda e o jornal Folha Verde, leva até você alguns esclarecimentos importantes a respeito do assunto.

QUEM ESTÁ OBRIGADO A DECLARAR?

Deve apresentar Declaração do Imposto de Renda quem, em 1988, teve:

- 1 - a soma de seus rendimentos tributáveis superior a NCZ\$ 700,00; ou,
- 2 - a soma de seus rendimentos não tributáveis e/ou tributados exclusivamente na fonte foi superior a NCZ\$ 1.100,00; ou
- 3 - a soma dos valores de aquisição dos bens integrantes de seu patrimônio em 31.12.88 foi superior a NCZ\$ 9.000,00; ou
- 4 - teve a posse ou propriedade de imóveis rurais cujas áreas ultrapassaram, no conjunto, 1000 hectares; ou, imóveis rurais que produziram receita bruta total superior a NCZ\$ 3.800,00.

Está dispensado de apresentar declaração quem tiver rendimentos classificados exclusivamente na cédula C de valor igual ou inferior a NCZ\$ 1.013,00, não ocorrendo as condições previstas nos itens 2, 3 e 4 acima.

Se você tem direito a restituição, apresente declaração mesmo não se enquadrando em qualquer dessas situações.

PRAZOS DE ENTREGA

Se você tem imposto a pagar, ou direito a restituição deve entregar sua declaração até o dia 28 de abril de 1989. Se, porém, você for isento do imposto, deverá entregar a declaração até o dia 31 de maio.

IMPORTANTE

A rede bancária receberá as declarações até o dia 31 de maio de 1989.

quer com imposto a pagar ou a ser restituído, quer isentas. Fora desse período, as declarações deverão ser entregues nas unidades da Secretaria da Receita Federal.

A entrega da declaração fora do prazo acarretará o pagamento de multa, que será diminuído do montante a ser restituído ou, se houver saldo a pagar, cobrado no ato da entrega da declaração.

Fundado Sindicato Rural

Os proprietários rurais de Lucas do Rio Verde reuniram-se no dia dois de abril com o objetivo de fundar o Sindicato Rural, que se propõe a defender os interesses da categoria patronal.

Na ocasião foi eleita uma diretoria provisória, que deverá cuidar da legalização do Sindicato. A diretoria foi formada com os seguintes membros: Presidente - Otacildo Piveta; Secretário - Willians R. Andrade; Tesoureiro - João J. Callai.

Representação do Legislativo em Empresas Públicas

A proposta é do deputado Antonio Joaquim, do PDT. Através de Projeto de Lei ele propõe que o Poder Legislativo Estadual tenha representação nos Conselhos Fiscais das empresas Públicas, autarquias, sociedade de economia mista e fundações, instituídas ou mantidas pelo poder público estadual.

O deputado defende essa medida por considerá-la de relevante interesse público.

ARQUITETURA E URBANISMO

DENISE C. ZOTTIS
ARQUITETA
CREA 69197 - RS

PROJETO E EXECUÇÃO

RUA 10 S/N
LUCAS DO RIO VERDE - MT

Dr. JEAN J. MACHADO

CIRURGIÃO DENTISTA - CRO-MT 1346

CLÍNICA — PRÓTESE — RAIOS X

TRABALHOS EM PORCELANA

HORÁRIO DE ATENDIMENTO: DE SEGUNDA A SÁBADO DAS 07:00 ÀS 12:00
13:30 ÀS 21:00

CONSULTÓRIO: RUA 10, S/N — CX. POSTAL 94

SOCIAIS



Foto Lucas

No dia oito de abril o Folha Verde registrou o casamento de Carlos Alberto Santin e Anamaria Chermack. Ao novo casal, parabéns!

Destacamos no dia 17 de abril o aniversário do vereador Walmenir Cândido da Silva e no dia 18, do vereador Sebastião Garcia Costa. A eles e aos demais aniversariantes do mês de abril, Parabéns do FOLHA VERDE!



ANIVERSÁRIOS

ABRIL:

- 01 - Elenida Facchin
- Luciana Huber
- Valmor Carpenedo
- 04 - Marlize Bervig
- 05 - Elmira Decker
- 06 - Evandro Buzanello
- 07 - Aldair Buzanello
- Nívea Huber
- Paulo Vicente Venturini
- 08 - Cleusa A. Lorenzi
- Oriquemer Alves Ferreira
- 11 - Elaine Rospieski
- 13 - Angela Pivetta
- João Berti
- 15 - Regina Schwebel
- 16 - Lumaq Peças para Tratores
- 17 - André Leite
- Dercília Tarcília Neves

Siomara Rospieski é a garota-destaque Folha Verde desta edição. Ela tem 15 anos, é filha de Rileto Rospieski e Rileta Ottonelli Rospieski. Nasceu em Chiapeta - RS, e reside em Lucas do Rio Verde, na agrovila Groselândia, há nove anos.

Siomara gosta muito de passear, fazer amizades e seu esporte preferido é o volei. Não gosta da mentira, fofoca, nem da falsidade. Ela deixa habitar em seu coração as virtudes da simplicidade e igualdade.

Seu ator preferido é Felipe Camargo; atriz é Lúcia Veríssimo; seu cantor, Robby e a cantora, Rosana.

O pensamento que Siomara deixa aos leitores, jovens da sua idade



Foto Lucas

é: "Seja pouco, mas seja você. Se este pouco não basta a alguém, este alguém não bastará a você."

CARTÓRIO

DE REGISTRO CIVIL E TABELIONATO

JAIWE SEITI FUJII **ROSA ASSAKO NOMOTO FUJII**

TABELIÃO TABELIÃO SUBSTITUTA

PROCLAMAS: Faço saber que pretendem casar-se: "Luciano Lobo e Adair Fonseca Silva"; "João Antonio Knapi e Serlei de Fatima Formehl"; "Alci Alves e Evangelina Nunes de Brito". Se alguém souber de algum impedimento, oponha-o na forma da Lei.

Legislativo Municipal

Indicação nº 09/89

Vereador VITORINO VINAGA

Indico ao Exmo. Sr. Prefeito Municipal que após serem implantados os telefones urbanos seja emitido um ofício junto ao Presidente da TELEMAT, para que seja criado 1 (um) Posto de Serviço - PS - na Agrovila Groselândia.

Indicação nº 16/89

Vereador WALMENIR CANDIDO DA SILVA

Indico ao Exmo. Sr. Prefeito Municipal a necessidade da doação de 01 (um) terreno para a construção da Agência do Banco do Brasil em Lucas do Rio Verde.

Indicação nº 19/89

Vereadora MARIA ELIZABETH K. HUBER

Indico ao Exmo. Sr. Prefeito Municipal que após serem implantados os telefones urbanos seja emitido um ofício junto ao Presidente da TELEMAT, para que seja criado 1 (um) Posto de Serviço - PS - na Comunidade denominada Itambiquara (linha 1).

INDICAÇÕES DOS VEREADORES

Indicação nº 20/89

Vereador JOÃO JOSÉ CALLAI

Indico ao Exmo. Sr. Prefeito Municipal a necessidade de ser instalado um escritório do INDEA, em Lucas do Rio Verde.

Indicação nº 21/89

Vereador WALMENIR CANDIDO DA SILVA

Indico ao Exmo. Sr. Prefeito Municipal a necessidade da construção de um Colégio com 1 sala de aula de aproximadamente 80 M2 no entroncamento do Setor 02 com o Setor 05 na Comunidade Lupatini.

Indicação nº 22/89

Vereador JOÃO JOSÉ CALLAI

Indico ao Exmo. Sr. Prefeito Municipal a necessidade de colocar a disposição uma área para a construção de casas populares da COHAB.

Indicação nº 23/89

Vereador JOÃO JOSÉ CALLAI

Indico ao Exmo. Sr. Prefeito Municipal de Lucas do Rio Verde, para manter contatos oficiais com o Sr. AMARILIO CALHAO NETO - DIRETOR PRESIDENTE DA COHAB, visando a construção de casas populares.

Indicação nº 24/89

Vereador JOÃO JOSÉ CALLAI

Indico ao Exmo. Sr. Prefeito Municipal a necessidade de doar uma área para a construção de uma creche.

Indicação nº 25/89

Vereador JOÃO JOSÉ CALLAI

Indico ao Exmo. Sr. Prefeito Municipal a necessidade de agilizar a elaboração da Lei de Zoneamento Urbano da cidade de Lucas do Rio Verde.

Indicação nº 26/89

Vereador SEBASTIÃO GARCIA COSTA

Indico ao Exmo. Sr. Prefeito Municipal a necessidade de reservar uma área para a implantação de uma Pista de Motocross em Lucas do Rio Verde.

Indicação nº 27/89

Vereador SEBASTIÃO GARCIA COSTA

Indico ao Exmo. Sr. Prefeito Municipal a elaborar estudos visando a possibilidade de transformar em Avenidas de mão

dupla, as Avenidas Rio Grande do Sul, Avenida Paraná e Avenida Mato Grosso.

Indicação nº 28/89

Vereador ILVO VENDRUSCOLO

Indico ao Exmo. Sr. Prefeito Municipal a necessidade da construção de um Colégio com 5 salas de aula, 1 secretaria, 1 cozinha e 1 banheiro, para a comunidade SÃO CRISTÓVÃO (Piuvinha).

Indicação nº 29/89

Vereador SEBASTIÃO GARCIA COSTA

Indico ao Exmo. Sr. Prefeito Municipal a necessidade de destinar uma área para a construção de um Estádio Municipal em Lucas do Rio Verde.

Indicação nº 30/89

Vereador LÉO PASQUALI

Indico ao Exmo. Sr. Prefeito Municipal a necessidade da construção de um Colégio com 2 salas de aula, 1 cozinha, 1 secretaria e 1 banheiro, para a comunidade UNIÃO (Setor 1).

Indicação nº 31/89

Vereadora MARIA ELIZABETH K. HUBER

Indico ao Exmo. Sr. Prefeito Municipal a necessidade que sejam delimitadas, com urgência, por Lei, as áreas verdes de Lucas do Rio Verde, tais como praças, parques e reservas ecológicas.

CONTABILIZA

DESPACHANTE - CONTRATOS - REQUERIMENTOS

- OFÍCIOS -

RUA 17 - QUADRA 27 - LOTE 14 - FUNDOS DO BAMERINDOS

Prefeitura Municipal de Lucas do Rio Verde

LEI Nº 15/89
DATA: 20 DE MARÇO DE 1.989.

SUMULA: AUTORIZA O CHEFE DO EXECUTIVO MUNICIPAL A ASSINAR CONTRATO PARA EXECUÇÃO DA REDE TELEFÔNICA EM LUCAS DO RIO VERDE MT.....

WERNER HAROLDO KOTHRADÉ, Prefeito Municipal de Lucas do Rio Verde.

FAZ SABER, que a camara aprovou e eu sanciono a seguinte Lei.

Art. 1º - Fica o Prefeito Municipal, por força desta Lei, autorizado a firmar contrato com quem de direito, tendo como interveniente fiscalizadora a Telecomunicações de Mato Grosso S/A - TELEMAT - consoante minuta em anexo que passa a integrá-la por todos os fins de direito, para a implantação da rede telefônica neste Município.

Art. 2º - Fica o Prefeito Municipal ainda autorizado a tomar todas as providências administrativas, jurídicas e sociais previstas no referido instrumento, para a devida celebração e cumprimento do contrato.

Art. 3º - Esta Lei entra em vigor na data de sua publicação, revogadas as disposições em contrário.

Lucas do Rio Verde, 20 de março de 1.989.

(Luzentes cruzados novos), consoante minuta em anexo que passa a integrá-la por todos os fins de direito, com a Empresa de Assistência Técnica e Extensão Rural do Estado de Mato Grosso - EMATER - MT - possibilitando aquela Empresa, a manutenção do critério na sede do Município de Lucas do Rio Verde.

Art. 2º - Fica o Prefeito Municipal ainda autorizado a tomar todas as providências jurídicas, orçamentárias financeiras e contábeis, previstas no referido instrumento, para a celebração e cumprimento do convênio.

Art. 3º - Esta Lei entra em vigor na data de sua publicação, revogadas as disposições em contrário.

Lucas do Rio Verde, 20 de março de 1.989.

REGISTRE-SE E AFIXE-SE
Edson Vieira
SEC. GERAL

Werner Haroldo Kothradé
Prefeito Municipal

LEI Nº 013/89
DATA: 20 DE MARÇO DE 1.989.

SUMULA: DETERMINA A LIMPEZA DOS LOTES URBANOS DO MUNICÍPIO DE LUCAS DO RIO VERDE MT.

WERNER HAROLDO KOTHRADÉ, Prefeito Municipal de Lucas do Rio Verde Mt.

FAZ SABER, que a Camara aprovou e eu sanciono a seguinte Lei:

Art. 1º Fica o Poder Executivo Municipal autorizado a exigir dos proprietários de lotes urbanos a limpeza de seus terrenos.

Art. 2º - Caso os proprietários não efetuarem a limpeza dos terrenos, a Prefeitura, executará a limpeza e cobrará o valor da mão-de-obra e mais uma multa de 35% sobre o valor da limpeza.

§ 1º - O valor da limpeza será fixado pelo Poder Executivo Municipal.

§ 2º - O Valor da limpeza e a multa será cobrado juntamente com o IPTU.

Art. 3º - Caso os proprietários não paguem a limpeza, esta será incluída como IPTU e lançada na conta de dívida ativa.

Art. 4º - Esta Lei entrará em vigor na data de sua publicação, revogadas as disposições em contrário.

Lucas do Rio Verde, 20 de março de 1.989.

REGISTRE-SE E AFIXE-SE
Edson Vieira
SEC. GERAL

Werner Haroldo Kothradé
Prefeito Municipal

LEI Nº 012/89
DATA: 20 DE MARÇO DE 1.989.

SUMULA: DETERMINA A PRESERVAÇÃO DA ÁREA VERDE SITUADA NO PERÍMETRO URBANO, MARGEANDO O CÔRREGO LUCAS DA CIDADE DE LUCAS DO RIO VERDE MT.

WERNER HAROLDO KOTHRADÉ, Prefeito Municipal de Lucas do Rio Verde.

FAZ SABER, que a Camara aprovou e eu sanciono a seguinte Lei:

Art. 1º - Fica o Poder Público Municipal, por força desta Lei, encarregado de preservar a ÁREA VERDE situada dentro do Perímetro Urbano da Cidade de Lucas do Rio Verde, margeando o Córrego Lucas.

Art. 2º - O poder Público Municipal, fica autorizado a exigir da população a preservação da ÁREA VERDE;

§ 1º - Fica proibido a qualquer cidadão derrubar árvores, caçar e prender animais e aves e demais atitudes que prejudiquem a vida animal e vegetal desta referida área.

§ 2º - A Prefeitura Municipal multará em 01(um) salário de referência a pessoa física ou jurídica que destruir

AGROPECUÁRIA

Crédito Rural

Após várias reuniões do Governo Federal com a Comissão da Agricultura da Câmara Federal, foram corrigidas injustiças aplicadas ao agricultor como a que mandava cobrar a correção monetária pelo índice da caderneta de poupança, enquanto o preço mínimo do produto agrícola está congelado.

Ficou decidido nos Ministérios da Agricultura e Fazenda que, a partir de 31 de janeiro passado, a correção será cobrada pelo Índice de Preço ao Consumidor (IPC). Deste acordo veio outra questão - a de quem pagaria ao Banco do Brasil, BNCC, BASA e BNB a diferença entre o IPC e o índice da caderneta de poupança. Novas negociações surgiram, provocando mais uma medida provisória que solicita do Legislativo autorização para pagar a diferença de NCZ\$ 3,0 bilhões de cruzados novos, a serem descontados no Imposto de Renda recolhidos dos bancos ao Tesouro Nacional, de 1989 a 1994. Se, após isso ainda persistir diferença, o Tesouro irá cobrir com recursos lançados no orçamento da união de 1990 até 1994.

Segundo o vice-presidente da Comissão de Agricultura na Câmara, deputado Jonas Pinheiro, "desaparece desta forma a ameaça que rondava a agricultura e agricultores de todo o Brasil". Segundo o parlamentar, a luta da Comissão de Agricultura está sendo, agora, no sentido de conseguir que os preços mínimos dos produtos agrícolas sejam corrigidos também pelo IPC.

Estimativas de safra

O IBGE concluiu seu levantamento de campo com o objetivo de fazer a estimativa de produção na atual safra agrícola, a última antes do início dos trabalhos de colheita.

Conforme os dados indicam mais de 90% da área total plantada é financiada, ficando em 9,5% a área plantada com recursos próprios ou não financiados. Observa-se também a existência de uma área plantada de arroz, bem maior que a estimada inicialmente, o que corre pela dificuldade em definir os limites do município.

continua

CONSTRUTORA FERST

PROJETOS - CÁLCULOS - ORÇAMENTOS - AVALIAÇÕES
CONSTRUÇÃO CIVIL

RUA 10 - ANTIGA SUB PREFEITURA



ADVOGADOS

Dr. HUMBERTO NONATO DOS SANTOS
Dr. RAFAEL SANCHES

ESCRITÓRIO: RUA 10 - LUCAS DO RIO VERDE - MT

NÃO FAÇA NADA ERRADO. PROCURE SEU ADVOGADO."

Prefeitura Municipal de Lucas do Rio Verde

ÁREA VERDE.

Art. 3º - Fica proibido à pessoas físicas ou jurídicas de jogarem qualquer tipo de lixo na ÁREA VERDE.

§ 1º - Os infratores serão obrigados a retirar o lixo e pagarem multa de 01 (um) salário de referência.

Art. 4º - Os infratores que reincidirem na infração, pagarão multa de 03 (três) salários de referência.

Art. 5º - Esta lei entrará em vigor na data de

sua publicação, revogadas as disposições em contrário.

Lucas do Rio Verde, 20 de março de 1989.

REVISOR-CHefe E ANQUE-DE

[Assinatura]
S.E.C. GERAL

[Assinatura]
S.E.C. GERAL

Nesta safra o clima, de modo geral, favoreceu a agricultura em nossa região, não tendo havido maiores problemas com chuvas em falta ou em excesso. Apenas no mês de março, quando se iniciam as primeiras colheitas, ocorreram chuvas acima da média, chegando a prejudicar os trabalhos.

Os danos à produção, porém, são ainda pequenos e, menores ainda se comparados aos provocados pelas chuvas na lavoura durante a safra passada. Espera-se que nesta safra se confirme produtividade da soja próxima de 2.200 Kg/ha.

SAÚDE

Aleitamento materno

O aleitamento é um período transitório em que o recém-nascido permanece junto da mãe, recebendo alimento, proteção física e imunológica. A duração da amamentação varia de espécie para espécie e está intimamente ligada à capacidade do novo ser de enfrentar a procura do alimento.

A amamentação é um ato instintivo. Se você mãe quiser ter um filho saudável, com bom desenvolvimento físico e intelectual, amamente seu filho. No desmame você tira a oportunidade de seu filho receber uma alimentação adequada, higiênica e preparada.

Doravante esta criança está presa a um rosário de diarreia, desnutrição, doenças respiratórias com perda irremediável e definitiva da capacidade intelectual, perpetuando uma perversa situação social.

Após maciça campanha publicitária em prol do leite de vaca industrializado, desencadeado pelas empresas multinacionais, e o crescente índice de mortalidade infantil em várias partes do terceiro mundo, onde a propagação era mais intensa, o Brasil se impõe. Cria em 1981 o Programa Nacional de Incentivo ao Aleitamento Materno, no Ministério da Saúde para reverter a catástrofica tendência do desmame precoce com as conhecidas consequências dos altos índices de mortalidade infantil e de desnutrição que assolam nossas crianças.

Estudos realizados desde então mostram que se a amamentação for feita com leite

artificial, há a necessidade de 43% do orçamento de uma família de salário mínimo para o sustento do bebê. Portanto, amamentar, além de ser um ato de amor, de carinho é um ato de promover um estado de saúde satisfatório e também de contenção de despesas.

Amamente seu filho.
Telma S.T. Buchala médica

Vacinação

Vacine seu filho. Vacinação é um ato de amor e carinho. Procure o Posto de Saúde mais próximo e vacine seu filho.

A vacinação proporciona a seu filho um bom estado de saúde, prevenindo determinados tipos de doenças como poliomielite (paralisia infantil), tétano, coqueluche, difteria, tuberculose, sarampo.

Siga corretamente o calendário de vacinação: 1º mês - BCG; 2º mês - tríplice (difteria, tétano, coqueluche) + Sabin (antipoliomielite); 4º mês - tríplice + sabin; 6º mês - tríplice + sabin; 9º mês - anti-sarampo; 15º mês - tríplice + sabin.

A Fundação SESP proporciona a você toda assistência vacinal, à

F O L H A V
O 1234567890²³ E
L "a*μ!|(|)º.. R.
H QWERTYUIOP ^º D
A ASDFGHJKLÇ ^º E
*V E R D E *

criança, gestante e adultos, quando necessário. Há vacinação tripla e anti-pólio, anti-sarampo, anti-tetânica de 2ª a 6ª feiras, das 7h30 às 11h e das 13h30 às 17h, exceto feriados e última 5ª feira de cada mês, uma vez que neste dia não há expediente.

A vacinação contra a tuberculose (BCG) é ministrada em dias pré-fixados, mensalmente, sendo os seguintes dias, no mês de abril: 13, 20 e 28, das 7h30 às 11h e das 13h30 às 17h.

Além da vacinação acima citada, a F. SESP dispõe de vacinação anti-rábica humana, frente a contato com animal suspeito de raiva (cachorro e gato), quer seja "baforada", lambedura, arranhadura ou mordedura.

As pessoas que tiverem qualquer contato com animal suspeito de raiva, deverão procurar a F. SESP. Nos dias de não expediente, deverão procurar um dos funcionários da F. SESP que lhe proporcionará total atendimento.

Lembramos ainda que a vacinação anti-rábica animal (cão e gato) é ministrada nos dias de campanha, divulgado previamente, e nos dias de expediente das 7h30 às 8h e das 13h30 às 14h.

Vacine seu filho!

Vacine seu animal de estimação, quer seja cão ou gato! É viva uma vida feliz!
Telma S.T. Buchalla médica

QUADRO:

ÁREA PLANTADA EM LUCAS DO RIO VERDE (Fonte IBGE - mar.89)

ÁREA (ha)	ARROZ	MILHO	SOJA	TOTAL
FINANCIADA	9.007	1.509	54.966	65.482
RECURSOS PRÓPRIOS	993	191	5.034	6.218
TOTAL	10.000	1.700	60.000	71.700

Embrater

é reativada

Através de decreto legislativo votado pelos deputados federais em Brasília, no dia 29 de março, foi anulado o decreto do Executivo que extinguiu a EMBRATER - Empresa Brasileira de Assistência Técnica e Extensão Rural.

O deputado Jonas Pinheiro (PFL/MT), encaminhou a votação do decreto legislativo.

Jonas Pinheiro, extensionista rural por 27 anos, falou da importância das atividades que a EMATER desenvolve em 35.000 comunidades rurais, 3.300 municípios, dando assistência técnica a 1,3 milhão de produtores rurais e suas famílias. É difícil entender o meio rural num país essencialmente agrícola, sem a presença forte e coordenada do serviço de extensão rural.

A continuidade da EMBRATER é essencial para o desenvolvimento e bem estar do homem do campo - comentou.

Colaboração: EMATER/MT LUCAS DO RIO VERDE

Inseticidas naturais e/ou caseiros

Continuando o artigo da edição anterior, apresentamos agora sugestões simples e baratas para controlar pragas que atacam hortaliças.

CONTROLE DE PULGÕES

01 - **ALHO**: Esmagar quatro dentes de alho em 01 litro de água e deixar por 12 dias. Pulverizar esta solução nas plantas atacadas.

Ferver 300 gramas de folhas de alho em 01 litro de água por 30 minutos. Diluir em água na proporção de 1x1 e pulverizar as plantas atacadas.

02 - **JATO D'ÁGUA**: Aplicar no local afetado até derrubar os pulgões. Quando caem sobre a terra não retornam sobre as plantas.

03 - **ÁGUA MORNA + SABÃO**: Pulverizar no início do ataque a solução de 1/20 de uma barra de sabão, 01 litro de água, enxaguando as plantas logo após a aplicação.

04 - **FUMO + ALCOOL** (Sulfato de Nicotina): Infusão por 24 horas. Fazer diluição em água na proporção de 1x10 e pulverizar as plantas atacadas ao entardecer. É tóxico e, por isso deve ser usado com cuidado.

05 - **FUMO + ÁGUA**: Misturar 100 gramas de fumo de corda bem picadinho em 01 litro de água e deixar em repouso durante 24 horas. Diluir esta solução em 10 litros de água e fazer a pulverização.

06 - **MACERADO DE URTIGA**: Colocar 500 gramas de folhas frescas de urtiga macerada em 10 litros de água por dois dias ou mais. Fazer a pulverização desta solução na planta. Ou colocar 100 gramas de folhas secas de urtiga em 10 litros de água e deixar dois dias ou mais. Fazer a diluição (em água), desta solução na proporção de 1x10 e aplicar sobre as plantas atacadas.

Colaboração: EMATER/MT - LRV

RESTAURANTE RIOVERDENSE

A SUA COMIDA CASEIRA

AV. PARANÁ - ESQ. C/ RUA 12

COPAGEL

MERCANTIL E INDUSTRIAL DE CEREJAS L.T.D.A.

COMPRA E VENDA DE CEREJAS, SEMENTES DE SOJA, ARROZ E MILHO.

VENDA: DEFENSIVOS, SEMENTES, FERTILIZANTES E CALAGEM.

POSSUI AVIAÇÃO AGRÍCOLA

TRADIÇÃO NA COMERCIALIZAÇÃO AGRÍCOLA DA REGIÃO

"O ANO TODO JUNTO COM O PRODUTOR"

CORRISO - CARAVÁGIO - LUCAS DO RIO VERDE - MUTUM - PRIMAVERA

FAZENDA - AV. BEIRA RIO, 1004 FONES: 361 2121; 361 2022; 361 2008 GUIABÁ MT

VARIEDADES

CULINÁRIA

COQUETEL DE CAJU

Ingredientes:

2 copos de caldo de caju; 1 copo de caldo de laranja; 2 cálices de rum; 1 copo de gelo picado, açúcar

Modo de Fazer:

Leve tudo ao liquidificador. Bata tudo muito bem junto o gelo picado e sirva.

CURIOSIDADES

CULINARIAS

CAJU:

Os cajus são as penas pedúnculos carnosos e comestíveis. Servem de pé ao fruto que é a castanha. O caju é originário do Brasil, existindo, basicamente, nas regiões norte e nordeste.

A árvore atinge de quatro a dez metros de altura, durante sua existência média de 20 anos.

Existindo em grande quantidade em nossa região, o caju é bastante utilizado para sucos e doces.

DICAS ÚTEIS

Para tirar manchas de café, lave imediatamente com água fria ou gelada. Em tecidos delicados use glicerina e depois lave com água fria. Pode-se também tirar a mancha com água quente e um pouco de amoníaco.

DICAS DE BELEZA

Para manter a beleza dos seus cabelos, aconselha-se, depois de lavar o cabelo alternadamente com água quente e água fria, fazer uma boa massagem no couro cabeludo. Estimular a circulação por meio de suaves movimentos circulares.

AGENDA

COMEMORATIVA

ABRIL:

18 - Dia do Livro
- Dia de Monteiro Lobato
19 - Dia do Índio
20 - Dia do Diplomata

21 - Dia de Tiradentes

21 - Fundação de Brasília

- Morte de Tancredo Neves

22 - Descobrimen-

to do Brasil

23 - Dia do Esco-

teiro

25 - Dia do Conta-

bilista

- Dia Mundial'

das vocações

27 - Dia da Empre-

gada Doméstica

30 - Dia do Ferro-

viário.

MAIO:

01 - Dia do Traba-

lho

- Nascimento

de José de Alencar

05 - Dia Nacional

das Comunicações

06 - Dia do Taquí-

grafo

07 - Dia do Oftal-

mologista

08 - Dia Mundial'

da Cruz Vermelha

12 - Dia dos En-

fermeiros

13 - Abolição da

Escravidão

14 - Dia das Mães

15 - Dia do Assis-

tente Social

LITERATURA

Morris West, o autor de "O Advogado do Diabo", é um escritor que se preocupa com os problemas do homem, como a perda da fé, a esperança, a fome, a guerra, a injustiça...

No livro "Forca na Areia", Morris West demonstra essas preocupações, no desenrolar de uma história de aventura, amor e emoção.

HORÓSCOPO

ARIES - Ótimo par você que está tentando progredir através do seu esforço. Seja otimista!

TOURO - Perseverança não lhe faltará para lutar e atingir uma boa posição profissional.

GÊMEOS - Use sua criatividade, mas não esqueça da cautela.

CÂNCER - Conte com o apoio dos amigos e evite crises mais sérias.

LEÃO - Fase importante para tomar decisões que vem adiando. Mais cautela no trabalho para evitar acidentes.

VIRGEM - Sua sorte está em alta. Grandes emoções e boas oportunidades nos negócios.

LIBRA - É bom agir com cautela, pois poderão surgir algumas dificuldades. Conte com sua simpatia e com a ajuda dos amigos.

ESCORPIÃO - Não perca as chances que se apresentam neste período. Sua hora chegou.

SAGITÁRIO - Saiba separar as coisas e de um jeito de organizar sua vida, antes que as coisas se compliquem para você.

CAPRICÓRNIO - Sua sorte não poderia estar melhor, ajudando na solução de problemas importantes. Aproveite que sua estrela está brilhando intensamente agora.

AQUÁRIO - Muito sucesso é o que espera por você no relacionamento familiar e profissional.

PEIXES - Você está com sorte, mas é bom evitar mudanças ou aventuras arriscadas.

P O E S I A

A PRESENÇA AINDA QUE DISTANTE

Ter um amor não é ter silêncios...
É espelhar-se na dimensão do mar
É encontrar a paz do crepúsculo
na poesia constante e fiel do facinar
É sempre a presença ainda que distante
e nos momentos de asfixia, o ar,
a luz que ilumina as brancas trevas
do caminho...
Não é sentir-se na pior...
De repente, o amor é um riso calmo
a lágrima companheira da estranha dor
E, sem dúvidas tradutor, mas
em pensamento o mais puro AMOR
É isso, um amor, o delírio
é o crescer, o lutar, da vida à morte
É ter, querer e poder contar com
um gigante...

Colaboração: Luciane

CURIOSIDADES

O CUCO:

O cuco aparece em alguns relógios de parede para anunciar as horas. É uma espécie de imitação de um pássaro com este nome, que existe realmente na Europa. É um pássaro com costumes muito interessantes: - Sabe-se, há mais de 500 anos, que ele não choca seus próprios ovos, mas coloca-os em ninhos de pássaros estranhos. Os pesquisadores não conseguem explicar essa esperteza do cuco. - A fêmea do cuco bota o ovo direto no ninho ou o leva no bico para lá. Como ela descobre sempre o momento certo para colocar o ovo lá, sem ser notada, é uma grande interrogação. - O ovo do cuco precisa ter as mesmas cores que os ovos dos pássaros explorados, para que estes não estranhem nada e parem, por isso, de chocar. Como o cuco consegue fazer isso não se sabe ainda. - O filhote do cuco nunca vê seus pais verdadeiros, mas mesmo assim ele segue os costumes dos cucos e não dos pais adotivos. - Assim que o cuco sai da casca ele empurra tudo que estiver no ninho para fora, inclusive os outros ovos. Ele sempre sai da casca antes dos filhotes dos pais adotivos. Mais ou menos após seis semanas, ele abandona seus pais adotivos, que se dedicaram a ele, e voa para a África.

No Brasil temos o chupim com costumes semelhantes; ele bota no ninho do tico-tico.

RELIGIÃO

A XXVI Jornada Mundial de Oração pelas Vocações

No domingo do Bom Pastor, neste ano o dia 16 de abril, nos reunimos para rezar pelas vocações consagradas. O Evan-

gelho nos apresenta Jesus Bom Pastor, que dá a vida pela salvação do mundo. Nós, seguidores de Jesus, pedimos a Deus os trabalhadores necessários para a messe, para que todos tenham vida em abundância (Jo. 10,10) e cheguem ao conhecimento da verdade. (Tim 2,4).

O Santo Padre chama nossa atenção para a Escola, em particular a católica. A juven-

tude necessita de orientação inspirada no Evangelho com formação doutrinal e experiência comunitária de fé, de oração e de serviço. Educar é ajudar a descobrir a vocação na Igreja em sociedade. Todo educador Católico, pelo seu testemunho de vida e de oração, deve fazer-se eco do chamamento de Cristo e da Igreja.

- Exorta as famílias a colaborar com no crescimento de seus filhos na fé, respeitando e promovendo suas opções para a vida religiosa e para o sacerdócio.

- Estimula os jovens a darem a sua necessária colaboração à Igreja: "Coragem, Jovens: Cristo vos chama e o mundo espera por vós! Não sejais como o Jovem Rico, que permaneceu com os seus bens e sua tristeza (Mt. 19,22). Ele tinha sido interpelado por um olhar de amor (Mc. 9,21). Sede como aqueles pescadores que deixaram tudo e, imediatamente, se tornaram pescadores de homens (Mt. 4,18-22). Rezemos com o Papa:

Senhor Jesus Cristo, Pastor das nossas almas que continuas a chamar com teu olhar de amor a tantos jovens e tantas jovens que vivem nas dificuldades do mundo hodierno, abre a sua mente para reconhecerem entre muitas vozes que ressoam à volta deles a Tua voz inconfundível mansa e potente, que ainda hoje repete: "Vem e segue-me".

Movimenta o entusiasmo da nossa juventude para a generosidade e torna-a sensível às esperanças dos irmãos que pedem solidariedade e paz, verdade e amor. Orienta o coração dos jovens para a radicalidade de evangélica, a paz de revelar ao homem moderno as imensas riquezas da tua caridade.

Chama-os com a tua bondade para atraí-los a Ti!

Prende-os com a tua doçura para acolhê-los em Ti!

Manda-os com a tua verdade para conservá-los em Ti!

Amém!

SUPERMERCADO E LOJA ECONÔMICA



ECONOMIZE COMPRANDO NOS SUPERMERCADOS E LOJA ECONÔMICA.

AV. PRINCIPAL, S/N — LUCAS DO RIO VERDE - MT.

AUT. ELÉTRICA

NISSEI



RUA 23 - LUCAS DO RIO VERDE - MT

Folha Verde no ESPORTE

Futebol de Campo encaminha-se para acerto

Lucas recebeu no dia 12 de abril o pessoal da Liga de Futebol de Sinop para criar uma Liga Municipal em Lucas do Rio Verde, pois há interesse da Federação Matogrossense de Futebol em criar novas Ligas.

Várias pessoas se fizeram presentes e ficou definido que o primeiro passo para isso será formar uma comissão de esportes Municipal, que vai trabalhar para fundar a Liga de Futebol Amador em Lucas.

Também ouvimos com prazer do Secretário do Prefeito o interesse pela definição do local do Campo de Futebol Municipal. Acreditamos que neste restante de ano pelo menos se comece o trabalho do campo municipal.

CONVITE

O Clube Atlético do Rio Verde convida todas as equipes de futebol de campo e voley para o seu torneio que se realizará no próximo dia 30 de abril no campo da Cidade Nova, com início previsto para às 9h. As primeiras quatro equipes de futebol de campo a se inscreverem não pagarão inscrição.

AMISTOSOS

O Clube Atlético do Rio Verde jogou, por dois domingos, em Nova Mutum. Jogos amistosos contra o grêmio esportivo de N. Mutum e venceu por um tento a zero aquela boa equipe. Também jogou na Fazenda Mutum, onde empatou pelo score mínimo.

Continuamos a trabalhar na preparação da equipe para o campeonato de Sinop. Tem muita gente aderindo ao Atlético e acreditamos que este ano vai dar.

SALONISMO

Sem uma definição, ainda, quanto ao início do campeonato de salão na quadra paroquial. Aos poucos vai esfriando a febre pelo salão ou, talvez,

ficando pesado para as equipes em formação fazer um ou dois jogos semanais devido à alta taxa cobrada pela diretoria. Mas só o tempo dirá.

SERIEMA

Tudo quieto lá pelo Seriema, sem jogos na quadra

do Clube, sem sufrço nos campos, que não serão gramados este ano. Não ouvimos nada se vai ou não acontecer o campeonato de futebol sete ou suíço.

Já teve dias melhores o Clube Seriema. Waldemar Werner

POLITICA

A corrida da Sucessão

Na briga pelo Planalto, enquanto o maior partido do país (PMDB), se divide na busca de um candidato de "consenso", as esquerdas tomam força e vão à luta.

O candidato do PDT, Leonel Brizola que tem estado na frente nas pesquisas de preferência realizadas até agora, ataca Lula (PT) e cogita uma possível coligação com o PFL.

As últimas pesquisas mostram os dois candidatos (Brizola e Lula), lado a lado na disputa dos votos pela sucessão presidencial. As pesquisas revelam também que os dois têm a preferência dos jovens entre 16 e 17 anos, que vão participar em novembro das eleições presidenciais. Dados neste sentido, colhidos pelo instituto Vox Populi, de Minas, apresenta um percentual de 10,8% das intenções de voto para Lula, seguido de perto por Brizola com 10,6% das intenções de voto na faixa etária citada.

A disputa entre ambos promete ser acirrada: Se, de um lado Brizola conta com a tradição oposicionista do PDT que foi o PTB de 1964 e, no momento, consegue "pescar" apoios em vários setores, inclusive no meio empresarial, de outro lado Lula, com sua ideologia de esquerda, tem sob controle nada menos do que 1.157 sindicatos, responsáveis pelas negociações salariais de cerca de 15 milhões de trabalhadores.

Outro braço forte do PT, criticado por Brizola, reside no clero esquerda da Igreja Católica. Quase metade dos 450.000 filiados do PT concentram-se na zona rural, onde o clero de esquerda atua com mais força.

APOIO DO PFL

Para fazer frente a essa força de Lula, Brizola começa espalhar suas raízes no terreno considerado de "centro", como o PFL. Dentro desse panorama já se fala até mesmo numa possível coligação entre os dois partidos, que apresentariam uma chapa com Brizola para presidente e Marco Maciel para vice.

O deputado federal pelo PFL de Mato Grosso, Júlio Campos, admite uma coligação para disputar as eleições presidenciais e chega a declarar que: o PFL é um excelente partido sem candidato e Leonel Brizola um excelente candidato sem partido".

Nessa disputa toda, outros nomes fortes, apoiados por partidos fortes, deverão ainda entrar na dança da sucessão, o que torna difícil, no momento, traçar um perfil de quem será o substituto de Sarney.

POLICIA

Acidente faz cinco vítimas fatais



O acidente ocorreu na BR163, próximo ao Posto Cacique, no dia quatro de abril e causou a morte de cinco pessoas, deixando feridas outras 23, com lesões e fraturas.

Um ônibus da empresa Maringá vinha de Cuiabá para Alta Floresta, por volta de 20h quando, na altura do Posto Cacique, um caminhão Alfa 180, de cor azul, de propriedade de Sérgio Achermann, que vinha na direção contrária, bateu no ônibus, provocando a morte imediata do motorista Moacir dos Santos e José de Baço.

A empresa Maringá deu toda a assistência para os motoristas e passageiros, que foram internados nos hospitais de Sinop, Sorriso e Lucas do Rio Verde.

Sem vítimas

Outro acidente aconteceu no dia 10 de abril, envolvendo uma car-

reta de Lucas do Rio Verde, de propriedade da Mecânica Oka, dirigida por Pedro Simon e um caminhão de Nova Mutum, dirigido por Geraldo Arlindo Koch.

O acidente aconteceu por volta das 18h. A carreta de LRV estava parada no Km 678, para enlunar, quando o caminhão que vinha no mesmo sentido, bateu na lateral, causando apenas danos materiais de grande monta.

Furto ausenta delegado

O roubo da maquinários e equipamentos, ocorrido na Fazenda Costa Baby, no município de Nova Mutum, no final do mês de março, mobilizou a polícia de N. Mutum, Lucas do Rio Verde e Sorriso, o que explica a ausência do Delegado local desde o domingo que antecedeu a Páscoa.

No referido furto os gatunos levaram dois tratores, duas F100Q, uma oficina completa, além de outros objetos e

jóias.

O trabalho conjunto das três Delegacias conseguiu localizar e apreender os tratores e demais objetos em uma fazenda localizada a mais ou menos 200 quilômetros de Paranatinga, a 170 quilômetros de Primavera do Leste. Na ocasião foram apreendidas três pessoas, que foram encontradas com o maquinário furtado. A partir disso a polícia conseguiu fazer um levantamento de mais de vinte nomes de pessoas envolvidas no roubo. A polícia está agora providenciando a prisão preventiva dos mesmos junto ao Juiz da Comarca de Diamantino.

Enquanto isso não ocorre, por culpa da burocracia do direito da Nova Constituição, os mesmos elementos, ainda soltos, voltaram à Fazenda Costa Baby no dia nove de abril e ameaçaram seus proprietários com mais de 30 por tes de armas diversas.

A polícia de Lucas do Rio Verde foi novamente mobilizada e prestou seu apoio à polícia de N. Mutum, na tentativa de sanar o problema.

O delegado Godoy informou que estão sendo traçados os novos planos de segurança para as fazendas locais.

APELO

O delegado Godoy renova, através do Folha Verde, o apelo para que a comunidade colabore e participe na construção da delegacia.

MEDICER

LEVANTAMENTOS TOPOGRÁFICOS

RESPONSÁVEL TÉCNICO: MÁRIO A. SILVESTRINI
TECNÓLOGO EM EST. E TOPOGRAFIA
CREA - 2328 MT.

PRÓXIMO AO BRADESCO - CX. POSTAL 109 - L.R.V.

Lumaq

PECAS PARA TRATORES



AGROFERTIL S.A.

ADUBOS

AGENTE - LUMAQ

LUCAS DO RIO VERDE - MT